

1. Místní a časová dostupnost

1a Orgán sociálně-právní ochrany zajišťuje účinné poskytování sociálně-právní ochrany v potřebném rozsahu na celém území své spádové oblasti.

1) Základní informace o úřadu a městské části Praha 3

Hlavní město Praha se člení na městské části. Vztahy mezi hlavním městem Prahou a městskými částmi upravuje jednak přímo zákon o hlavním městě Praze (zákon o hlavním městě Praze č. 131/2000 Sb.), případně zvláštní zákony, a jednak Statut hlavního města Prahy, který vydává hlavní město Praha formou obecně závazné vyhlášky.

Městská část v rozsahu daném zákonem a Statutem plní úkoly v oblasti samostatné působnosti (samosprávy) i přenesené působnosti (státní správy) na katastrálním území Žižkov a částech katastrálních území Strašnice, Vinohrady a Vysočany.

Městská část se nachází na východ od samotného centra metropole. Její území tvoří pražská čtvrt' Žižkov a část Královských Vinohrad. Rozloha městské části je 6,49 km², počet obyvatel k 31.12.2022 byl 79.237 obyvatel, z toho **13.204** dětí v rozmezí 0 - 17 let.

Městská část v rozsahu stanoveném zákonem 131/2000 Sb. a Statutem vystupuje v právních vztazích svým jménem a nese odpovědnost z těchto vztahů vyplýjící.

Městská část má vlastní rozpočet a za podmínek stanovených zákonem a Statutem hospodaří podle něj.

Městská část zajišťuje výkon finanční kontroly podle zvláštních právních předpisů.

Městská část je spravována zastupitelstvem městské části; dalšími orgány městské části jsou rada městské části, starosta městské části, úřad městské části a zvláštní orgány městské části, mohou být zřízeny pouze na základě zvláštních zákonů pro výkon přenesené působnosti). Zastupitelstvo může jako své poradní orgány zřídit výbory (vždy zřizuje výbor finanční a kontrolní), zatímco rada městské části může jako své poradní orgány zřídit komise.

Městskou část zastupuje navenek její starosta s tím, že úkony, které vyžadují předchozí souhlas zastupitelstva městské části nebo rady městské části, může provést jen po jejich předchozím schválení.

Úřad městské části se nachází ve třech budovách na adresách uvedených níže v Kontaktech. V rámci úřadu jsou zřízeny odbory, které jsou organizačními jednotkami ÚMČ pro záležitosti svěřené jim Organizačním řádem ÚMČ, zejména pro činnosti odborné (odvětvové), kontrolní, metodické, poradní a organizační. Úřad se dělí na 20 odborů, v jejichž čele stojí vedoucí odboru.

Odbory se mohou dále členit na oddělení. Oddělení jsou organizační útvary vytvořené k řízení jednotlivých odborných činností, popř. souborů činností. V jejich čele jsou vedoucí oddělení, kteří jsou podřízeni vedoucím odborů. K zabezpečení odborných činností mohou

být v odborech nebo v rámci ÚMČ vytvořeny odborné skupiny. Základní činnosti jednotlivých odborů a oddělení jsou uvedeny v Organizačním řádu ÚMČ Praha 3).

2) Budova úřadu městské části Praha 3 a lokalizace odboru sociálních věcí

Budova úřadu, v níž sídlí Odbor sociálních věcí, se nachází na území Městské části Praha 3 s dobrou dopravní dostupností na adrese **Seifertova 51, Praha 3**. Budova je bezbariérově upravena. Oddělení sociálně-právní ochrany dětí (dále jen „OSPOD“) je umístěno ve 4. patře budovy a je dosažitelné pomocí výtahu, které se nalézají u hlavního vchodu (přístup z ulice Seifertova 51). Hlavní vchod je vybaven recepcí s ostrahou s nepřetržitým provozem. Ostraha zabezpečuje po dobu 24 hodin bezpečnost v celém objektu. V budově úřadu je zakázáno kouření.



Celkový pohled na umístění Úřadu městské části Praha 3- Obor sociálních věcí, oddělení SPOD (označení A v mapě)





Pohled na budovu Úřadu městské části Praha 3, Seifertova 51 – sídlo Odboru sociálních věcí a oddělení sociálně-právní ochrany dětí



Dopravní dosažitelnost OSPOD ÚMČ Praha 3:

Tram 5, 9, 15, 26 zastávka Viktoria Žižkov



Vnitřní prostory úřadu: výtah a vstupní schodiště do prostor OSPOD, včetně čekárny. Prostory jsou bezbariérové, nekuřácké, dosažitelné pomocí výtahu.



Vrátnice s bezbariérovým vstupem a vstupní hala s orientační tabulí



Vstupní schodiště a čekárna v prostorách OSPOD ÚMČ Praha 3

3) Organizační schéma úřadu

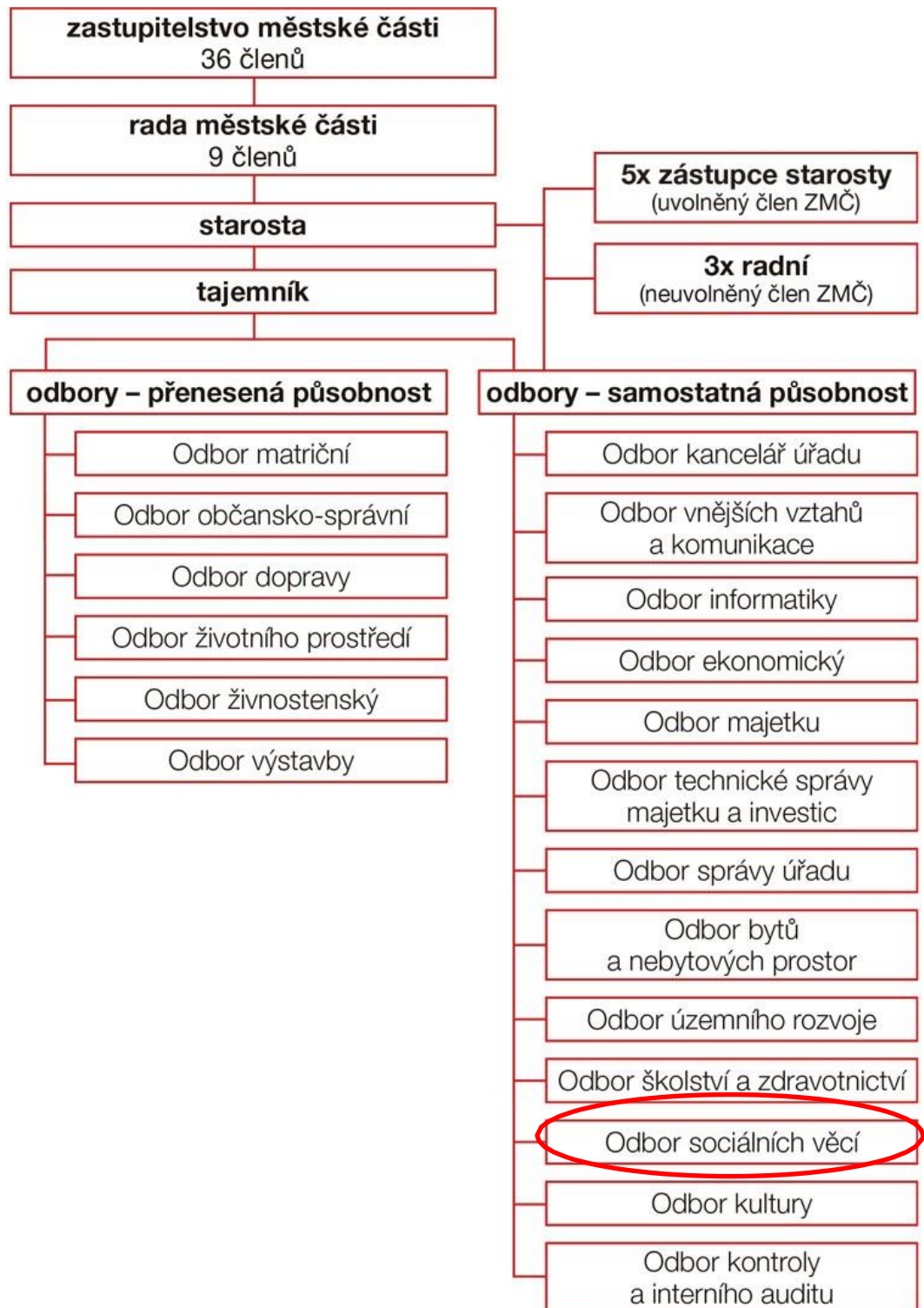

4) Telefonní seznam a e-mailové kontakty ÚMČ Praha 3

Ústředna:	tel. 222 116 111
Recepce:	Havlíčkovo nám. 9 , tel. 222 116 200 Lipanská 9 , tel. 222 116 261 Seifertova 51 , tel.: 222 116 404
Podatelna	podatelna@praha3.cz Havlíčkovo nám. 9 , tel.: 222 116 397 Seifertova 51 , tel.: 222 116 429 Místo, kde lze podat žádost či stížnost, předložit návrh, podnět či jiné dožádání anebo obdržet rozhodnutí o právech a povinnostech osob podle zákona 106/1999 Sb. Elektronická podatelna e-mail: podatelna@praha3.cz ID datové schránky: eqkbt8g Poštovní adresa: Úřad městské části Praha 3, Seifertova 51, 130 85 Praha 3
Fakturační údaje:	IČ: 00063517 DIČ: CZ00063517
Číslo účtu:	27-2000781379/0800
Ověřování listin a podpisů	Czech POINT
Lipanská 9:	tel.: 222 116 205, 222 116 206
Seifertova 51:	tel.: 222 116 560, 222 116 434
Zelená linka	tel.: 800 879 404 – zde lze pokládat dotazy, týkající se občanských průkazů, cestovních dokladů a přihlášení k trvalému pobytu . Telefonovat můžete v době úředních hodin.
ID datové schránky ÚMČ	eqkbt8g

5) Odbor sociálních věcí

Vedoucí odboru: Mgr. Vladimír Beran

Tel. 222 116 488

Email: beran.vladimir@praha3.cz

6) Členění odboru sociálních věcí

Odbor sociálních věcí je odborem v samostatné působnosti.

Je rozdělen do tří oddělení:

1/ Oddělení prevence a metodické podpory

2/ Oddělení sociálně-právní ochrany dětí

3/ Oddělení sociální práce

7) Oddělení sociálně-právní ochrany dětí

Vedoucí oddělení: Martina Minhová

Tel. 222 116 485

Email: minhova.martina@praha3.cz