

# Úřední deska: Městská část Praha 3

Návrh závěrečného účtu za rok 2025 bude předložen na zasedání Zastupitelstva městské části Praha 3, které se uskuteční dne 9. června 2026.

Návrh závěrečného účtu za rok 2025 včetně zprávy o výsledku přezkoumání hospodaření je v plném znění zveřejněn zde na úřední desce Úřadu městské části Praha 3, a dále je v elektronické podobě rovněž zveřejněn na webových stránkách městské části Praha 3 v sekci Samospráva/Hospodaření/Závěrečný účet MČ Praha 3.

Připomínky k návrhu závěrečného účtu mohou občané uplatnit písemně ve lhůtě do 8. června 2026 na adrese:

[Městská část Praha 3](#)

Úřad městské části Praha 3

Odbor ekonomický

Havlíčkovo náměstí 700/9

130 00 Praha 3

Připomínky je možné zasílat také elektronicky na e-mailovou adresu: [konecny.martin@praha3.cz](mailto:konecny.martin@praha3.cz) nebo je lze uplatnit ústně při projednávání návrhu na zasedání zastupitelstva.

**ZÁVĚREČNÝ ÚČET  
MĚSTSKÉ ČÁSTI PRAHA 3  
ZA ROK 2025**

**Obsah**

**I. část: Hospodaření městské části Praha 3 za rok 2025**

Bilance příjmů a výdajů MČ Praha 3 za rok 2025	str.	2
Komentář k bilanci příjmů a výdajů MČ Praha 3 za rok 2025	str.	3
Příjmy MČ Praha 3 za rok 2025	str.	4
Komentář k příjmům MČ Praha 3 za rok 2025	str.	6
Zhodnocení plnění rozpočtu MČ Praha 3 za rok 2025 – příjmy	str.	8
Výdaje MČ Praha 3 za rok 2025	str.	9
Běžné výdaje MČ Praha 3 za rok 2025 – členění dle seskupení položek	str.	10
Komentář k čerpání běžných výdajů MČ Praha 3 za rok 2025	str.	51
Zhodnocení plnění rozpočtu MČ Praha 3 za rok 2025 – běžné výdaje	str.	106
Hospodaření příspěvkových organizací zřízených MČ Praha 3 za rok 2025	str.	109
Kapitálové výdaje MČ Praha 3 za rok 2025 – členění dle seskupení položek	str.	111
Komentář k čerpání kapitálových výdajů MČ Praha 3 za rok 2025	str.	132
Zhodnocení plnění rozpočtu MČ Praha 3 za rok 2025 – kapitálové výdaje	str.	152
Třída 8 – Financování MČ Praha 3 za rok 2025	str.	156
Komentář k třídě 8 – Financování MČ Praha 3 za rok 2025	str.	157
Zhodnocení plnění rozpočtu MČ Praha 3 za rok 2025 – třída 8 – Financování	str.	158
Stavy bankovních účtů za rok 2025	str.	159
Příjmy a výdaje účelových peněžních fondů MČ Praha 3 za rok 2025	str.	160
Komentář k příjmům a výdajům účelových peněžních fondů MČ Praha 3 za rok 2025	str.	161
Plnění limitu počtu zaměstnanců za rok 2025	str.	162
Plnění limitu mzdových prostředků za rok 2025	str.	163
Komentář k plnění limitu počtu zaměstnanců a limitu mzdových prostředků za rok 2025	str.	164
Hodnocení hospodářské činnosti MČ Praha 3 za rok 2025	str.	166

Rozbor hospodářské činnosti realizované ÚMČ Praha 3 za rok 2025 – příjmy a výdaje	str. 167
Rozbor hospodářské činnosti realizované ÚMČ Praha 3 za rok 2025 – výnosy a náklady	str. 168
Hospodářská činnost oblasti správy nemovitostí realizovaná Správou zbytkového majetku MČ Praha 3 a.s. za rok 2025	str. 169
Finanční vypořádání městské části Praha 3 za rok 2025	str. 192
Přehled stavu peněžních fondů a hospodářských výsledků příspěvkových organizací zřízených MČ Praha 3 za rok 2025	str. 207

## **II. část: Zpráva o výsledku přezkoumání hospodaření za rok 2025**

---

## **III. část: Výroční zprávy akciových společností založených MČ Praha 3**

---

- ❖ *Účetní závěrka Čistá Trojka s.r.o. za rok 2025*
- ❖ *Výroční zpráva Správy majetkového portfolia Praha 3 a.s. za rok 2025*
- ❖ *Výroční zpráva Správy zbytkového majetku MČ Praha 3 a.s. za rok 2025*

## Seznam zkratk uvedený v tabulkách a komentářích:

SR = schválený rozpočet  
UR = upravený rozpočet  
Skut. = skutečnost  
Rozp. = rozpočtový  
Odd. = oddíl  
MČ = městská část  
RMČ Praha 3 = Rada městské části Praha 3  
PAR = paragraf  
POL = položka  
ÚZ = účelový znak  
ZŠ = základní škola  
MŠ = mateřská škola  
PO = příspěvková organizace  
ČR = Česká republika  
EU = Evropská unie  
UNICEF = Dětský fond Organizace spojených národů  
hl. m. Prahy = hlavního města Prahy  
HMP = hlavní město Praha  
MHMP = magistrát hlavního města Prahy  
MV = Ministerstvo vnitra  
MF = Ministerstvo financí  
MPSV = Ministerstvo práce a sociálních věcí  
MŠMT = Ministerstvo školství, mládeže a tělovýchovy  
MAP = Místní akční plán vzdělávání  
ICT = Informační a komunikační technologie  
ČVUT = České vysoké učení technické v Praze  
UMPRUM = Vysoká škola uměleckoprůmyslová v Praze  
FK = fotbalový klub  
MHD = městská hromadná doprava  
OSA = Ochranný svaz autorský  
Infocentrum = Informační centrum  
OD = odbor dopravy  
OOŽP = odbor ochrany životního prostředí  
OTSMI = odbor technické správy majetku a investic  
OE = odbor ekonomický  
OŠ = odbor školství  
OVVK = odbor vnějších vztahů a kultury  
OKÚ = odbor kancelář úřadu

OSÚ = oddělení správy úřadu

OPPM = oddělení personální práce a mezd

OKŘIS – oddělení krizového řízení a informační služba

OÚR = oddělení územního rozvoje

ORÚ = oddělení rozvojových území

OPVZ = oddělení právní a veřejných zakázek

ZAFO = zaměstnanecký fond

OOR = odbor organizační

OSV = odbor sociálních věcí

OMA = odbor majetku

VHČ = vedlejší hospodářská činnost

OV = odbor výstavby

OI = odbor informatiky

BOZP = bezpečnost a ochrana zdraví při práci

SARA Pražačka = Sportovní a rekreační areál Pražačka se školní jídelnou, Za Žižkovskou vozovnou 19/2716

SMP Praha 3 a.s. = Správa majetkového portfolia Praha 3 a.s.

SZM MČ Praha 3 a.s. = Správa zbytkového majetku MČ Praha 3 a.s.

JSDH Praha – Žižkov = Jednotka sboru dobrovolných hasičů Praha – Žižkov

NP = nadzemní podlaží

Rozp. odd. 43 – Sociální služby a pomoc = rozpočtový oddíl 43 – Sociální služby a pomoc a společné činnosti v sociálním zabezpečení a politice zaměstnanosti

Rozp. odd. 61 - ST. SPRÁVA, ÚZ. SAMOSPRÁVA A POL. STRANY = Rozpočtový oddíl 61 – Státní moc, státní správa, územní samospráva a politické strany

PENB = průkaz energetické náročnosti budovy

ŠPP = Školní poradenské pracoviště

STK = stanice technické kontroly

EZS = Elektronická zabezpečovací signalizace

P-3 = Praha 3

## I. část: Hospodaření městské části Praha 3 za rok 2025

V rámci závěrečného účtu městské části Praha 3 za rok 2025 jsou v I. části předkládány souhrnné údaje o celoročním hospodaření dle zákona č. 250/2000 Sb., o rozpočtových pravidlech územních rozpočtů, ve znění pozdějších předpisů.

Závěrečný účet městské části Praha 3 za rok 2025 se v I. části skládá:

- o z údajů o plnění rozpočtu příjmů a výdajů podle rozpočtové skladby a o dalších finančních operacích včetně tvorby a použití účelových fondů
- o z vyhodnocení výsledků hospodářské činnosti městské části Praha 3
- o z vyúčtování finančních vztahů ke státnímu rozpočtu a k rozpočtu hl. m. Prahy
- o ze zhodnocení finančního hospodaření organizací, jež jsou zřízeny městskou částí Praha 3

**Bilance příjmů a výdajů MČ Praha 3 za rok 2025 (v tis. Kč)**

PŘÍJMY/VÝDAJE	Rok 2025				
	Schválený rozpočet	Upravený rozpočet	Skutečnost k 31.12.2025	Skut./SR %	Skut./UR %
TŘÍDA 1 - Daňové příjmy	167 146,3	172 246,3	184 273,9	110,2%	107,0%
TŘÍDA 2 - Nedaňové příjmy	84 086,5	109 334,6	121 048,6	144,0%	110,7%
TŘÍDA 3 - Kapitálové příjmy	13 145,6	100 678,2	120 325,4	915,3%	119,5%
<b>VLASTNÍ PŘÍJMY CELKEM (třída 1 + 2 + 3)</b>	<b>264 378,4</b>	<b>382 259,1</b>	<b>425 647,9</b>	<b>161,0%</b>	<b>111,4%</b>
TŘÍDA 4 - Dotace	689 759,6	1 088 685,8	1 073 107,6	155,6%	98,6%
<b>ÚHRN PŘÍJMŮ (třidy 1 + 2 + 3 + 4)</b>	<b>954 138,0</b>	<b>1 470 944,9</b>	<b>1 498 755,5</b>	<b>157,1%</b>	<b>101,9%</b>
5xxx - Běžné výdaje (bez odpisů nemovitého majetku příspěvkových organizací)	641 520,8	892 824,0	721 868,6	112,5%	80,9%
5347 - Neinvestiční převody mezi stat. městy včetně hl. m. Prahy a jejich městskými obvody nebo částmi - výdaje	0,0	2 133,9	2 241,8	x	105,1%
5xxx - Běžné výdaje celkem (bez odpisů nemovitého majetku příspěvkových organizací)	641 520,8	894 957,9	724 110,4	112,9%	80,9%
5331 - Běžné výdaje - odpisy nemovitého majetku příspěvkových organizací	35 386,5	37 311,2	37 309,7	105,4%	100,0%
<b>TŘÍDA 5 - Běžné výdaje celkem</b>	<b>676 907,3</b>	<b>932 269,1</b>	<b>761 420,1</b>	<b>112,5%</b>	<b>81,7%</b>
6xxx - Kapitálové výdaje	331 745,4	621 361,4	172 687,9	52,1%	27,8%
6363 - Investiční převody mezi stat. městy včetně hl. m. Prahy a jejich městskými obvody nebo částmi - výdaje	0,0	4 518,3	4 518,3	x	100,0%
<b>TŘÍDA 6 - Kapitálové výdaje celkem</b>	<b>331 745,4</b>	<b>625 879,7</b>	<b>177 206,2</b>	<b>53,4%</b>	<b>28,3%</b>
<b>ÚHRN VÝDAJŮ</b>	<b>1 008 652,7</b>	<b>1 558 148,8</b>	<b>938 626,3</b>	<b>93,1%</b>	<b>60,2%</b>
<b>PŘÍJMY (bez Tř. 8 - financování) - VÝDAJE</b>	<b>-54 514,7</b>	<b>-87 203,9</b>	<b>560 129,2</b>	<b>x</b>	<b>x</b>
<b>saldo Tř. 8 - Financování</b>	<b>54 514,7</b>	<b>87 203,9</b>	<b>-560 129,2</b>	<b>x</b>	<b>x</b>
<b>Rozdíl příjmů a výdajů (s přihlédnutím ke tř. 8 - Financování)</b>	<b>0,0</b>	<b>0,0</b>	<b>0,0</b>	<b>x</b>	<b>x</b>

## Komentář k bilanci příjmů a výdajů MČ Praha 3 za rok 2025 (v tis. Kč)

### **Úvod**

Z bilance příjmů a výdajů k 31.12.2025 je patrné, že příjmová strana rozpočtu je vyšší než výdajová. To znamená, že městská část Praha 3 dosáhla v roce 2025 kladného salda hospodaření ve výši 560 129,2 tis. Kč, což ovlivňují vyšší příjmy a nižší čerpání výdajů, zejména kapitálových.

### **Bilance příjmů**

Vlastní příjmy vzhledem k alikvotní 100 % výši upraveného rozpočtu na rok 2025 městská část Praha 3 překročila. Vyšší plnění vykazují daňové příjmy, na překročení daňových příjmů se podílí zejména daň z nemovitých věcí, správní poplatky a poplatek za užívání veřejného prostranství. Nedaňové příjmy byly překročeny, na překročení nedaňových příjmů se podílí zejména přijaté úroky a sankční platby. Kapitálové příjmy byly plněny ve vysoké míře. Překročení ovlivňuje příjem developerského příspěvku, jehož úhrada se původně předpokládala až v následujícím roce, avšak byl uhrazen již na konci roku 2025. Přijaté transfery vykazují nižší plnění vzhledem k 100 % upraveného rozpočtu roku 2025, což je způsobeno převody z vlastních fondů hospodářské činnosti – zejména se jedná o příjmy z prodeje bytových a nebytových prostor.

### **Bilance výdajů**

Z bilance výdajů vzhledem k alikvotní 100 % výši upraveného rozpočtu na rok 2025 je patrné, že městská část Praha 3 nepřekročila stanovený plán, výdaje byly čerpány ve sledovaném období v nižší míře, než bylo plánováno. Nižší čerpání běžných výdajů ovlivňuje zejména oddíl 63 – Finanční operace, 61 – Správa, 31 a 32 – Vzdělávání a školské služby, 37 – Ochrana životního prostředí a 64 – Ostatní činnosti.

Neplnění kapitálových výdajů ovlivňují akce, které nebyly včas zahájené, případně byla na akci obdržena dotace, která nebyla do konce roku vyčerpána a bude čerpána v dalším roce. Největší podíl na neplnění kapitálových výdajů má oddíl 31 a 32 - Vzdělávání a školské služby, dále oddíl 63 – Finanční operace, oddíl 36 – Bydlení, komunální služby a 37 – Ochrana životního prostředí.

**Příjmy MČ Praha 3 za rok 2025 (v tis. Kč)**

PŘÍJMY	Rok 2025				
	Schválený rozpočet	Upravený rozpočet	Skutečnost k 31.12.2025	Skut./SR %	Skut./UR %
<b><i>TŘÍDA 1 - Daňové příjmy</i></b>	<b>167 146,3</b>	<b>172 246,3</b>	<b>184 273,8</b>	<b>110,2%</b>	<b>107,0%</b>
1341 - Příjem z poplatku ze psů	1 700,0	2 100,0	1 908,9	112,3%	90,9%
1342 - Příjem z poplatku z pobytu	8 600,0	13 300,0	13 294,1	154,6%	100,0%
1343 - Příjem z poplatku za užívání veřejného prostranství	8 000,0	8 000,0	10 339,4	129,2%	129,2%
1344 - Příjem z poplatku ze vstupného	20,0	20,0	6,8	34,0%	34,0%
1361 - Příjem ze správních poplatků	8 487,6	8 487,6	10 548,3	124,3%	124,3%
1511 - Příjem z daně z nemovitých věcí	140 338,7	140 338,7	148 176,3	105,6%	105,6%
<b><i>TŘÍDA 2 - Nedaňové příjmy</i></b>	<b>84 086,5</b>	<b>109 334,6</b>	<b>121 048,7</b>	<b>144,0%</b>	<b>110,7%</b>
2122 - Příjem z odvodů příspěvkových organizací	35 386,5	37 311,2	37 309,7	105,4%	100,0%
2141 - Příjmy z úroků	5 000,0	21 500,0	27 858,0	557,2%	129,6%
2142 - Příjem z podíli na zisku a dividend	12 000,0	0,0	0,0	0,0%	x
2212 - Příjem sankčních plateb přijaté od jiných subjektů	31 500,0	46 900,0	49 703,5	157,8%	106,0%
2229 - Ostatní přijaté vratky transferů a podobné příjmy	0,0	1 907,5	2 239,5	x	117,4%
2321 - Přijaté neinvestiční dary	0,0	30,0	30,0	x	100,0%
2322 - Příjem z pojistných plnění	0,0	339,5	1 681,5	x	495,3%
2324 - Přijaté neinvestiční příspěvky a náhrady	0,0	300,0	615,1	x	205,0%
2328 - Neidentifikované příjmy	0,0	0,0	11,8	x	x
2329 - Ostatní nedaňové příjmy jinde nezařazené	200,0	1 046,4	1 599,6	799,8%	152,9%
<b><i>TŘÍDA 3 - Kapitálové příjmy</i></b>	<b>13 145,6</b>	<b>100 678,2</b>	<b>120 325,4</b>	<b>915,3%</b>	<b>119,5%</b>
3122 - Přijaté příspěvky od osob na pořízení dlouhodobého majetku	13 145,6	100 678,2	120 325,4	915,3%	119,5%
<b>VLASTNÍ PŘÍJMY CELKEM (třída 1 + 2 + 3)</b>	<b>264 378,4</b>	<b>382 259,1</b>	<b>425 647,9</b>	<b>161,0%</b>	<b>111,4%</b>

PŘÍJMY	Rok 2025				
	Schválený rozpočet	Upravený rozpočet	Skutečnost k 31.12.2025	Skut./SR %	Skut./UR %
<b>TŘÍDA 4 - Dotace</b>	<b>689 759,6</b>	<b>1 088 685,8</b>	<b>1 073 107,6</b>	<b>155,6%</b>	<b>98,6%</b>
4131 - Převody z vlastních fondů hospodářské podnikatelské činnosti	273 049,9	365 581,8	350 003,6	128,2%	95,7%
4131 - Převod z VHČ - prodej bytových jednotek - v roce 2025	112 633,6	142 149,4	137 401,4	96,7%	96,7%
4131 - Převod z VHČ - prodej nebytových jednotek - aukce	28 777,5	42 547,7	36 171,1	125,7%	85,0%
4131 - Převod z VHČ - prodej pozemků	759,0	1 612,2	1 454,3	191,6%	90,2%
4131 - Převod z VHČ - zisk z Farmářských trhů z roku 2023	2 236,9	2 236,9	2 236,9	100,0%	100,0%
4131 - Převod z VHČ - převod výnosů z pronájmu kotelen - SMP MČ Praha 3 a.s.	5 900,0	5 900,0	5 634,9	95,5%	95,5%
4131 - Převod z VHČ - výnosy z bytových a nebytových prostor - SZM MČ Praha 3 a.s.	85 445,4	115 445,4	115 445,4	100,0%	100,0%
4131 - Převod z VHČ - zapojení výnosů zóny placeného stání	34 000,0	36 297,7	36 297,7	106,8%	100,0%
4131 - Převod z VHČ - převod zůstatku z privatizace z r. 2024	1 683,5	1 683,5	1 683,5	100,0%	100,0%
4131 - Převod z VHČ - bezdůvodné obohacení Parukářka	769,0	769,0	769,0	100,0%	100,0%
4131 - Převod z VHČ - pronájem výměníku Soběslavská	845,0	848,6	848,6	100,4%	100,0%
4131 - Převod z VHČ - technické zhodnocení - SZM MČ Praha 3 a.s.	0,0	16 091,4	12 060,8	x	75,0%
4137 - Neinvestiční převody mezi stat. městy včetně hl. m. Prahy a jejich městskými obvody nebo částmi - celkem, z toho:	416 709,7	615 508,7	615 508,7	147,7%	100,0%
4137 - Neinvestiční převody mezi stat. městy včetně hl. m. Prahy a jejich městskými obvody nebo částmi - výkon státní správy - státní rozpočet - souhrnný vztah	58 848,1	58 848,1	58 848,1	100,0%	100,0%
4137 - Neinvestiční převody mezi stat. městy včetně hl. m. Prahy a jejich městskými obvody nebo částmi - dotační vztahy hl. m. Prahy k MČ - souhrnný vztah	357 861,6	357 861,6	357 861,6	100,0%	100,0%
4137 - Neinvestiční převody mezi stat. městy včetně hl. m. Prahy a jejich městskými obvody nebo částmi - dotace	0,0	198 799,0	198 799,0	x	100,0%
z toho se jedná o dotace:					
" ze státního rozpočtu:	<u>0,0</u>	<u>86 378,4</u>	<u>86 378,4</u>	x	100,0%
" z rozpočtu hl. m. Prahy:	<u>0,0</u>	<u>89 920,8</u>	<u>89 920,8</u>	x	100,0%
z toho DPPO	<u>0,0</u>	<u>29 064,3</u>	<u>29 064,3</u>	x	100,0%
" z podílu ze státního rozpočtu a podílu EU:	<u>0,0</u>	<u>22 499,8</u>	<u>22 499,8</u>	x	100,0%
4251 - Investiční převody mezi stat. městy včetně hl. m. Prahy a jejich městskými obvody nebo částmi - dotace	0,0	107 595,3	107 595,3	x	100,0%
z toho se jedná o dotace:					
" ze státního rozpočtu:	<u>0,0</u>	<u>4 401,8</u>	<u>4 401,8</u>	x	100,0%
" z rozpočtu hl. m. Prahy:	<u>0,0</u>	<u>100 978,5</u>	<u>100 978,5</u>	x	100,0%
" z podílu EU:	<u>0,0</u>	<u>2 215,0</u>	<u>2 215,0</u>	x	100,0%
<b>ÚHRN PŘÍJMŮ (třídy 1 + 2 + 3 + 4)</b>	<b>954 138,0</b>	<b>1 470 944,9</b>	<b>1 498 755,5</b>	<b>157,1%</b>	<b>101,9%</b>

Vyv sit: 22.05.2026 Sejmout: 30.06.2026

## Komentář k příjmům MČ Praha 3 za rok 2025

Příjmy rozpočtu jsou vymezeny v § 7 zákona č. 250/2000 Sb. o rozpočtových pravidlech územních rozpočtů, ve znění pozdějších předpisů. Příjmy se zařazují dle vyhlášky ministerstva financí č. 412/2021 Sb., o rozpočtové skladbě, ve znění pozdějších předpisů, dle různých hledisek, v bilanci je použito druhové členění do tříd. Vlastní příjmy jsou zařazeny do třídy 1 – Daňové příjmy, třídy 2 – Nedaňové příjmy a třídy 3 – Kapitálové příjmy.

### Třída 1 – Daňové příjmy

Daňové příjmy byly v I. – IV. čtvrtletí roku 2025 upravovány a skutečné daňové příjmy tvoří 12,3 % celkových příjmů městské části Praha 3. V I. – IV. čtvrtletí roku 2025 bylo plnění daňových příjmů vyšší než se předpokládalo. Vyšší plnění vlastních příjmů je ovlivněno zejména daní z nemovitých věcí, příjmů ze správních poplatků a místním poplatkem za užívání veřejného prostranství.

### Třída 2 – Nedaňové příjmy

Nedaňové příjmy byly v I. – IV. čtvrtletí roku 2025 upravovány, a to zejména v souvislosti s příjmy ze sankčních plateb a s příjmy z úroků, které zároveň přispěly k jejich překročení. Tyto příjmy tvoří 8,1 % celkových příjmů městské části Praha 3.

### Třída 3 – Kapitálové příjmy

Kapitálové příjmy byly v I. – IV. čtvrtletí roku 2025 upravovány v souvislosti s přijetím developerských příspěvků, které byly plánovány v nižší výši, než jaký byl skutečný příjem. Plnění kapitálových příjmů bylo vyšší než se předpokládalo. Překročení ovlivňuje příjem developerského příspěvku, jehož úhrada se původně předpokládala až v následujícím roce, avšak byl uhrazen již na konci roku 2025. Skutečné kapitálové příjmy tvoří 8,0 % celkových příjmů městské části Praha 3.

### Třída 4 – Přijaté transfery (dotace)

Přijaté transfery (dotace) byly rozpočtovány prostřednictvím třídy 4. Zahrnují převody z vlastních fondů hospodářské (podnikatelské) činnosti a přijaté transfery (dotace).

Třída 4 byla v I. – IV. čtvrtletí roku 2025 upravována, a to v souvislosti s přijatými dotacemi a převody z vlastních fondů hospodářské činnosti.

Třída 4 tvoří 71,6 % celkových skutečných příjmů městské části a zahrnuje:

- ◆ převody z vlastních fondů hospodářské činnosti představuje položka 4131 – Převody z vlastních fondů hospodářské (podnikatelské) činnosti a zahrnuje zejména:
  - ❖ příjmy z prodeje bytových jednotek,
  - ❖ příjmy z prodeje nebytových jednotek,
  - ❖ výnosy z bytových a nebytových prostor,

- ❖ zapojení výnosů zóny placeného stání aj.
- ❖ technické zhodnocení – SZM MČ Praha 3 a. s.
- ◆ přijaté neinvestiční transfery (dotace) představuje položka 4137 – Neinvestiční převody mezi statutárními městy (hl. m. Prahou) a jejich městskými obvody nebo částmi a zahrnuje:
  - ❖ dotaci ze státního rozpočtu na výkon státní správy (souhrnný vztah),
  - ❖ dotaci z rozpočtu hl. m. Prahy jako dotační vztah hl. m. Prahy k městským částem (souhrnný vztah).

Tyto dotace jsou poskytnuty městské části Praha 3 na úhradu výdajů a nepodléhají finančnímu vypořádání s nadřazenými rozpočty.
  - ❖ neinvestiční transfery, které byly přijaty v průběhu roku (dotace)

Veškeré dotace byly přijaty v souladu s pokynem Magistrátu hl. m. Prahy příslušnými usneseními Rady městské části Praha 3 a byl o ně navýšen rozpočet městské části. Jednalo se o dotace, které městská část obdržela:

    - ze státního rozpočtu prostřednictvím rozpočtu hl. m. Prahy
    - z rozpočtu hl. m. Prahy
    - ze státního rozpočtu (podíl) a rozpočtu EU (podíl) prostřednictvím rozpočtu hl. m. Prahy.
- ◆ přijaté investiční transfery (dotace) představuje položka 4251 – Investiční převody mezi statutárními městy (hl. m. Prahou) a jejich městskými obvody nebo částmi a zahrnuje:
  - ❖ investiční transfery, které byly přijaty v průběhu roku (dotace)

Veškeré dotace byly přijaty v souladu s pokynem Magistrátu hl. m. Prahy příslušnými usneseními Rady městské části Praha 3 a byl o ně navýšen rozpočet městské části. Jednalo se o dotace, které městská část obdržela:

    - z rozpočtu hl. m. Prahy
    - ze státního rozpočtu (podíl) a rozpočtu EU (podíl) prostřednictvím rozpočtu hl. m. Prahy.

### Zhodnocení plnění rozpočtu MČ Praha 3 za rok 2025 - příjmy (v tis. Kč)

Třída		Schválený rozpočet v tis. Kč	Upravený rozpočet v tis. Kč	Skutečnost v tis. Kč	% k UR	Neplnění (+), přečerpání (-) k 100% UR v tis. Kč	Zdůvodnění překročení/neplnění objemu příjmů k upravenému rozpočtu
1	Daňové příjmy	167 146,3	172 246,3	184 273,8	107,0%	-12 027,5	Na překročení má vliv daň z nemovitých věcí, správní poplatky a poplatek za užívání veřejného prostranství.
2	Nedaňové příjmy	84 086,5	109 334,6	121 048,7	110,7%	-11 714,1	Překročení ovlivňují přijaté úroky a přijaté sankční platby.
3	Kapitálové příjmy	13 145,6	100 678,2	120 325,4	119,5%	-19 647,2	Překročení ovlivňuje příjem developerského příspěvku, jehož úhrada se původně předpokládala až v následujícím roce, avšak byl uhrazen již na konci roku 2025.
<b>Vlastní příjmy celkem (třída 1 + 2 + 3)</b>		<b>264 378,4</b>	<b>382 259,1</b>	<b>425 647,9</b>	<b>111,4%</b>	<b>-43 388,8</b>	<b>x</b>
4	Dotace	689 759,6	1 088 685,8	1 073 107,6	98,6%	15 578,2	Na mírném neplnění objemu příjmů se podílí nižší převody z vlastních fondů hospodářské činnosti - zejména se jedná o příjmy z prodeje bytových a nebytových prostor.
<b>Úhrn příjmů celkem (třída 1 + 2 + 3 + 4)</b>		<b>954 138,0</b>	<b>1 470 944,9</b>	<b>1 498 755,5</b>	<b>101,9%</b>	<b>-27 810,6</b>	<b>x</b>

## VÝDAJE MČ PRAHA 3 ZA ROK 2025

Výdaje rozpočtu jsou vymezeny v § 9 zákona č. 250/2000 Sb. o rozpočtových pravidlech územních rozpočtů, ve znění pozdějších předpisů.

Celkové výdaje tvoří výdaje běžné (neinvestiční) a kapitálové (investiční). Městská část Praha 3 schvaluje rozpočet výdajů dle odvětvového třídění na paragrafy a dle druhového třídění na seskupení položek. Výdaje byly v průběhu roku upravovány dle aktuálních potřeb a veškeré úpravy mezi paragrafy a seskupeními položek byly schváleny Radou, resp. Zastupitelstvem městské části Praha 3. Výdaje jsou upravovány o přijaté dotace, o vratky finančního vypořádání a o přesuny mezi běžnými a kapitálovými výdaji, které vyplývají z aktuálních potřeb Úřadu městské části Praha 3.

Výdaje jsou financovány jak z rozpočtu městské části Praha 3, tak prostřednictvím rozpočtu hl. m. Prahy. V roce 2025 byly přijaty dotace ze státního rozpočtu, z rozpočtu hl. m. Prahy a dotace prostřednictvím Evropské unie.

Běžné výdaje MČ Praha 3 za rok 2025 (v tis. Kč - členění dle seskupení položek)

I. běžné výdaje bez odpisů nemovitého majetku příspěvkových organizací (seskupení 50 až 59)

Rozpočtový oddíl, paragraf	Seskupení položek	ORJ	Platy a podobné a související výdaje	Neinvestiční nákupy a související výdaje	Neinvestiční transfery	Neinvestiční transfery veřejnoprávním subjektům		Neinvestiční transfery obyvatelstvu	Neinvestiční půjčené prostředky	Výdaje na náhrady za nezpůsob. újmu	Ostatní neinvestiční výdaje	Běžné výdaje celkem
						transfery příspěvkovým organizacím	převody vl. fondům a ostatní transfery					
						50	51					
odd. 22 - DOPRAVA - SCHVÁLENÝ ROZPOČET		03xx		522,7								522,7
odd. 22 - DOPRAVA - UPRAVENÝ ROZPOČET				522,7								522,7
odd. 22 - DOPRAVA - SKUTEČNOST				239,1								239,1
odd. 22 - DOPRAVA - % ke SCHVÁLENÉMU ROZPOČTU				45,7%								45,7%
odd. 22 - DOPRAVA - % k UPRAVENÉMU ROZPOČTU				45,7%								45,7%
2219 - Ostatní záležitosti pozemních komunikací (OD)												
schválený rozpočet		0312		522,7								522,7
upravený rozpočet				522,7								522,7
skutečnost k 31.12.2025				239,1								239,1
% ke schválenému rozpočtu				45,7%								45,7%
% k upravenému rozpočtu				45,7%								45,7%

str. 0/10

Ro rozpočtový oddíl, paragraf	Seskupení položek	ORJ	Platy a podobné a související výdaje	Neinvestiční nákupy a související výdaje	Neinvestiční transfery	Neinvestiční transfery veřejnoprávním subjektům		Neinvestiční transfery obyvatelstvu	Neinvestiční půjčené prostředky	Výdaje na náhrady za nezpůsob. újmu	Ostatní neinvestiční výdaje	Běžné výdaje celkem	
						transfery příspěvkovým organizacím	převody vl. fondům a ostatní transfery						
						50	51						52
<b>odd. 31 a 32 - VZDĚLÁVÁNÍ A ŠKOLSKÉ SLUŽBY - SCHVÁLENÝ ROZPOČET</b>		04xx		18 950,5		68 282,6						87 233,1	
<b>odd. 31 a 32 - VZDĚLÁVÁNÍ A ŠKOLSKÉ SLUŽBY - UPRAVENÝ ROZPOČET</b>				15 601,8		118 326,3							133 928,1
<b>odd. 31 a 32 - VZDĚLÁVÁNÍ A ŠKOLSKÉ SLUŽBY - SKUTEČNOST</b>				8 629,8		118 142,2							126 772,0
<b>odd. 31 a 32 - VZDĚLÁVÁNÍ A ŠKOLSKÉ SLUŽBY - % ke S. ROZPOČTU</b>				45,5%		173,0%							145,3%
<b>odd. 31 a 32 - VZDĚLÁVÁNÍ A ŠKOLSKÉ SLUŽBY - % k U. ROZPOČTU</b>				55,3%		99,8%							94,7%
<b>3111 - Mateřské školy - celkem</b>													
schválený rozpočet		04xx		1 167,5		20 789,2						21 956,7	
upravený rozpočet				961,5		31 812,8							32 774,3
skutečnost k 31.12.2025				734,1		31 759,0							32 493,1
% ke schválenému rozpočtu				62,9%		152,8%							148,0%
% k upravenému rozpočtu				76,3%		99,8%							99,1%
<b>3111 - Mateřské školy - příspěvky PO (OE)</b>													
schválený rozpočet		0407				20 789,2						20 789,2	
upravený rozpočet						30 230,7							30 230,7
skutečnost k 31.12.2025						30 230,7							30 230,7
% ke schválenému rozpočtu						145,4%							145,4%
% k upravenému rozpočtu						100,0%							100,0%
<b>3111 - Mateřské školy (OTSMI)</b>													
schválený rozpočet		0410		1 167,5								1 167,5	
upravený rozpočet				961,5									961,5
skutečnost k 31.12.2025				734,1									734,1
% ke schválenému rozpočtu				62,9%									62,9%
% k upravenému rozpočtu				76,3%									76,3%
<b>3111 - Mateřské školy (OŠ)</b>													
schválený rozpočet		0419				0,0						0,0	
upravený rozpočet							1 582,1						1 582,1
skutečnost k 31.12.2025							1 528,3						1 528,3
% ke schválenému rozpočtu							x						x
% k upravenému rozpočtu							96,6%						96,6%

Rozpočtový oddíl, paragraf	Seskupení položek	ORJ	Platy a podobné a související výdaje	Neinvestiční nákupy a související výdaje	Neinvestiční transfery	Neinvestiční transfery veřejnoprávním subjektům		Neinvestiční transfery obyvatelstvu	Neinvestiční půjčené prostředky	Výdaje na náhrady za nezpůsob. újmu	Ostatní neinvestiční výdaje	Běžné výdaje celkem
						transfery příspěvkovým organizacím	převody vl. fondům a ostatní transfery					
						50	51					
						533	534,536					
3113 - Základní školy - celkem												
				12 850,0			43 594,8					56 444,8
				9 659,0			79 773,2					89 432,2
		04xx		4 463,1			79 653,2					84 116,3
				34,7%			182,7%					149,0%
				46,2%			99,8%					94,1%
3113 - Základní školy - příspěvky PO (OE)												
							43 594,8					43 594,8
							77 376,9					77 376,9
		0407					77 376,9					77 376,9
							177,5%					177,5%
							100,0%					100,0%
3113 - Základní školy (OTSMI)												
				12 850,0								12 850,0
				9 659,0								9 659,0
		0410		4 463,1								4 463,1
				34,7%								34,7%
				46,2%								46,2%
3113 - Základní školy (OŠ)												
							0,0					0,0
							2 396,3					2 396,3
		0419					2 276,3					2 276,3
							x					x
							95,0%					95,0%

Rozpočtový oddíl, paragraf	Seskupení položek	ORJ	Platy a podobné a související výdaje	Neinvestiční nákupy a související výdaje	Neinvestiční transfery	Neinvestiční transfery veřejnoprávním subjektům		Neinvestiční transfery obyvatelstvu	Neinvestiční půjčené prostředky	Výdaje na náhrady za nezpůsob. újmu	Ostatní neinvestiční výdaje	Běžné výdaje celkem	
						transfery příspěvkovým organizacím	převody vl. fondům a ostatní transfery						
						50	51						52
						533	534,536						
3117 - První stupeň základních škol - celkem													
				0,0			3 898,6					3 898,6	
				11,0			6 740,3					6 751,3	
		04xx		10,8			6 730,0					6 740,8	
				x			172,6%					172,9%	
				98,2%			99,8%					99,8%	
3117 - První stupeň základních škol (OE)													
							3 898,6					3 898,6	
							6 592,9					6 592,9	
		0407					6 592,9					6 592,9	
							169,1%					169,1%	
							100,0%					100,0%	
3117 - První stupeň základních škol (OTSMI)													
				0,0								0,0	
				11,0								11,0	
		0410		10,8								10,8	
				x								x	
				98,2%								98,2%	
3117 - První stupeň základních škol (OŠ)													
							0,0					0,0	
							147,4					147,4	
		0419					137,1					137,1	
							x					x	
							93,0%					93,0%	
3119 - Ostatní záležitosti základního vzdělávání (OŠ)													
				4 933,0								4 933,0	
				4 970,3								4 970,3	
		0419		3 421,8								3 421,8	
				69,4%								69,4%	
				68,8%								68,8%	

Rozpočtový oddíl, paragraf	Seskupení položek	ORJ	Platy a podobné a související výdaje	Neinvestiční nákupy a související výdaje	Neinvestiční transfery	Neinvestiční transfery veřejnoprávním subjektům		Neinvestiční transfery obyvatelstvu	Neinvestiční půjčené prostředky	Výdaje na náhrady za nezpůsob. újmu	Ostatní neinvestiční výdaje	Běžné výdaje celkem					
						transfery příspěvkovým organizacím	převody vl. fondům a ostatní transfery										
						53							54	56	58	59/55	třída 5
						50	51										
odd. 33 - KULTURA, CÍRKVE A SDĚL. PROSTŘEDKY - SCHV. ROZPOČET																	
odd. 33 - KULTURA, CÍRKVE A SDĚL. PROSTŘEDKY - UPR. ROZPOČET																	
odd. 33 - KULTURA, CÍRKVE A SDĚL. PROSTŘEDKY - SKUTEČNOST																	
odd. 33 - KULTURA, CÍRKVE A SDĚL. PROSTŘEDKY - % ke S. ROZPOČTU																	
odd. 33 - KULTURA, CÍRKVE A SDĚL. PROSTŘEDKY - % k U. ROZPOČTU																	
3311 - Divadelní činnost - celkem																	
schválený rozpočet																	
upravený rozpočet																	
skutečnost k 31.12.2025																	
% ke schválenému rozpočtu																	
% k upravenému rozpočtu																	
3311 - Divadelní činnost - Žižkovské divadlo Jára Cimrmana - příspěvky PO (OE)																	
schválený rozpočet																	
upravený rozpočet																	
skutečnost k 31.12.2025																	
% ke schválenému rozpočtu																	
% k upravenému rozpočtu																	
3311 - Divadelní činnost (OE - účelové fondy)																	
schválený rozpočet																	
upravený rozpočet																	
skutečnost k 31.12.2025																	
% ke schválenému rozpočtu																	
% k upravenému rozpočtu																	
3311 - Divadelní činnost - Žižkovské divadlo Jára Cimrmana - (OTSMI)																	
schválený rozpočet																	
upravený rozpočet																	
skutečnost k 31.12.2025																	
% ke schválenému rozpočtu																	
% k upravenému rozpočtu																	
3312 - Hudební činnost (OE - účelové fondy)																	
schválený rozpočet																	
upravený rozpočet																	
skutečnost k 31.12.2025																	
% ke schválenému rozpočtu																	
% k upravenému rozpočtu																	

Vyv sit: 22.05.2026

Sejmout: 30.06.2026

Rozpočtový oddíl, paragraf	Seskupení položek	ORJ	Platy a podobné a související výdaje	Neinvestiční nákupy a související výdaje	Neinvestiční transfery	Neinvestiční transfery veřejnoprávním subjektům		Neinvestiční transfery obyvatelstvu	Neinvestiční půjčené prostředky	Výdaje na náhrady za nezpůsob. újmu	Ostatní neinvestiční výdaje	Běžné výdaje celkem	
						transfery příspěvkovým organizacím	převody vl. fondům a ostatní transfery						
						53							54
		50	51	52	533	534,536							
3313 - Filmová tvorba, distribuce, kina a shromažďování audiovizuálních archiválií (OE - účelové fondy)													
	schválený rozpočet	0607			0,0							0,0	
	upravený rozpočet				110,0								110,0
	skutečnost k 31.12.2025				110,0								110,0
	% ke schválenému rozpočtu				x								x
	% k upravenému rozpočtu				100,0%								100,0%
3319 - Ostatní záležitosti kultury - celkem													
	schválený rozpočet	06xx	150,0	9 807,0	1 745,0	8 362,4		0,0				20 064,4	
	upravený rozpočet		129,0	10 204,7	1 315,0	9 467,8		61,0					21 177,5
	skutečnost k 31.12.2025		128,6	10 161,7	1 295,0	9 467,7		61,0					21 114,0
	% ke schválenému rozpočtu		85,7%	103,6%	74,2%	113,2%		x					105,2%
	% k upravenému rozpočtu		99,7%	99,6%	98,5%	100,0%		100,0%					99,7%
3319 - Ostatní záležitosti kultury (OVVK)													
	schválený rozpočet	0601	150,0	9 807,0	300,0			0,0				10 257,0	
	upravený rozpočet		129,0	10 193,7	300,0			36,0					10 658,7
	skutečnost k 31.12.2025		128,6	10 150,9	300,0			36,0					10 615,5
	% ke schválenému rozpočtu		85,7%	103,5%	100,0%			x					103,5%
	% k upravenému rozpočtu		99,7%	99,6%	100,0%			100,0%					99,6%
3319 - Ostatní záležitosti kultury - Kultura Praha 3 - příspěvky PO (OE)													
	schválený rozpočet	0607				8 362,4						8 362,4	
	upravený rozpočet					9 467,8							9 467,8
	skutečnost k 31.12.2025					9 467,7							9 467,7
	% ke schválenému rozpočtu					113,2%							113,2%
	% k upravenému rozpočtu					100,0%							100,0%
3319 - Ostatní záležitosti kultury (OE - účelové fondy)													
	schválený rozpočet	0607			1 445,0			0,0				1 445,0	
	upravený rozpočet				1 015,0			25,0					1 040,0
	skutečnost k 31.12.2025				995,0			25,0					1 020,0
	% ke schválenému rozpočtu				68,9%			x					70,6%
	% k upravenému rozpočtu				98,0%			100,0%					98,1%
3319 - Ostatní záležitosti kultury - Kultura Praha 3 - (OTSMI)													
	schválený rozpočet	0610		0,0								0,0	
	upravený rozpočet				11,0								11,0
	skutečnost k 31.12.2025				10,8								10,8
	% ke schválenému rozpočtu				x								x
	% k upravenému rozpočtu				98,2%								98,2%

Vyvřel: 22.05.2026 Sejmout: 30.06.2026

Rozpočtový oddíl, paragraf	Seskupení položek	ORJ	Platy a podobné a související výdaje	Neinvestiční nákupy a související výdaje	Neinvestiční transfery	Neinvestiční transfery veřejnoprávním subjektům		Neinvestiční transfery obyvatelstvu	Neinvestiční půjčené prostředky	Výdaje na náhrady za nezpůsob. újmu	Ostatní neinvestiční výdaje	Běžné výdaje celkem
						transfery příspěvkovým organizacím	převody vl. fondům a ostatní transfery					
						53						
		50	51	52	533	534,536	54	56	58	59/55	třída 5	
3329 - Ostatní záležitosti ochrany památek a péče o kulturní dědictví (OE - účelové fondy)												
		0607			361,6							361,6
					351,6							351,6
					351,6							351,6
					97,2%							97,2%
					100,0%							100,0%
3349 - Ostatní záležitosti sdělovacích prostředků - Radniční noviny (OVVK)												
		0601	20,0	3 860,0								3 880,0
			0,8	3 332,3								3 333,1
			0,8	3 325,5								3 326,3
			4,0%	86,2%								85,7%
			100,0%	99,8%								99,8%

Rozpočtový oddíl, paragraf	Seskupení položek	ORJ	Platy a podobné a související výdaje	Neinvestiční nákupy a související výdaje	Neinvestiční transfery	Neinvestiční transfery veřejnoprávním subjektům		Neinvestiční transfery obyvatelstvu	Neinvestiční půjčené prostředky	Výdaje na náhrady za nezpůsob. újmu	Ostatní neinvestiční výdaje	Běžné výdaje celkem
						transfery příspěvkovým organizacím	převody vl. fondům a ostatní transfery					
						53						
						50	51					
<b>odd. 34 - SPORT A ZÁJMOVÁ ČINNOST - SCHVÁLENÝ ROZPOČET</b>												
<b>odd. 34 - SPORT A ZÁJMOVÁ ČINNOST - UPRAVENÝ ROZPOČET</b>												
<b>odd. 34 - SPORT A ZÁJMOVÁ ČINNOST - SKUTEČNOST</b>												
<b>odd. 34 - SPORT A ZÁJMOVÁ ČINNOST - % ke S. ROZPOČTU</b>												
<b>odd. 34 - SPORT A ZÁJMOVÁ ČINNOST - % k U. ROZPOČTU</b>												
3412 - Sportovní zařízení ve vlastnictví obce - celkem												
schválený rozpočet												
upravený rozpočet												
skutečnost k 31.12.2025												
% ke schválenému rozpočtu												
% k upravenému rozpočtu												
3412 - Sportovní zařízení ve vlastnictví obce - Sportovní a rekreační areál Pražačka - příspěvky PO (OE)												
schválený rozpočet												
upravený rozpočet												
skutečnost k 31.12.2025												
% ke schválenému rozpočtu												
% k upravenému rozpočtu												
3412 - Sportovní zařízení ve vlastnictví obce - Sportovní a rekreační areál Pražačka - (OTSMI)												
schválený rozpočet												
upravený rozpočet												
skutečnost k 31.12.2025												
% ke schválenému rozpočtu												
% k upravenému rozpočtu												
3419 - Ostatní sportovní činnost - celkem												
schválený rozpočet												
upravený rozpočet												
skutečnost k 31.12.2025												
% ke schválenému rozpočtu												
% k upravenému rozpočtu												
3419 - Ostatní sportovní činnost (OE - účelové fondy)												
schválený rozpočet												
upravený rozpočet												
skutečnost k 31.12.2025												
% ke schválenému rozpočtu												
% k upravenému rozpočtu												

Rozpočtový oddíl, paragraf	Seskupení položek	ORJ	Platy a podobné a související výdaje	Neinvestiční nákupy a související výdaje	Neinvestiční transfery	Neinvestiční transfery veřejnoprávním subjektům		Neinvestiční transfery obyvatelstvu	Neinvestiční půjčené prostředky	Výdaje na náhrady za nezpůsob. újmu	Ostatní neinvestiční výdaje	Běžné výdaje celkem
						transfery příspěvkovým organizacím	převody vl. fondům a ostatní transfery					
						53						
						50	51					
3419 - Ostatní sportovní činnost (OŠ)												
	schválený rozpočet			840,0								840,0
	upravený rozpočet			840,0								840,0
	skutečnost k 31.12.2025	0419		790,0								790,0
	% ke schválenému rozpočtu			94,0%								94,0%
	% k upravenému rozpočtu			94,0%								94,0%
3421 - Využití volného času dětí a mládeže - celkem												
	schválený rozpočet			7 515,0	2 169,7			0,0				9 684,7
	upravený rozpočet			9 415,0	2 757,7			30,0				12 202,7
	skutečnost k 31.12.2025	04xx		8 715,9	2 737,7			30,0				11 483,6
	% ke schválenému rozpočtu			116,0%	126,2%			x				118,6%
	% k upravenému rozpočtu			92,6%	99,3%			100,0%				94,1%
3421 - Využití volného času dětí a mládeže (OE - účelové fondy)												
	schválený rozpočet				2 169,7			0,0				2 169,7
	upravený rozpočet				2 757,7			30,0				2 787,7
	skutečnost k 31.12.2025	0407			2 737,7			30,0				2 767,7
	% ke schválenému rozpočtu				126,2%			x				127,6%
	% k upravenému rozpočtu				99,3%			100,0%				99,3%
3421 - Využití volného času dětí a mládeže (OOŽP)												
	schválený rozpočet			7 515,0								7 515,0
	upravený rozpočet			9 415,0								9 415,0
	skutečnost k 31.12.2025	0413		8 715,9								8 715,9
	% ke schválenému rozpočtu			116,0%								116,0%
	% k upravenému rozpočtu			92,6%								92,6%

Rozpočtový oddíl, paragraf	Seskupení položek	ORJ	Platy a podobné a související výdaje	Neinvestiční nákupy a související výdaje	Neinvestiční transfery	Neinvestiční transfery veřejnoprávním subjektům		Neinvestiční transfery obyvatelstvu	Neinvestiční půjčené prostředky	Výdaje na náhrady za nezpůsob. újmu	Ostatní neinvestiční výdaje	Běžné výdaje celkem
						transfery příspěvkovým organizacím	převody vl. fondům a ostatní transfery					
						53						
						50	51					
3429 - Ostatní zájmová činnost a rekreace - celkem												
				630,0	0,0							630,0
				630,0	169,0							799,0
		06xx		274,5	169,0							443,5
				43,6%	x							70,4%
				43,6%	100,0%							55,5%
3429 - Ostatní zájmová činnost a rekreace (OE - účelové fondy)												
					0,0							0,0
					169,0							169,0
		0607			169,0							169,0
					x							x
					100,0%							100,0%
3429 - Ostatní zájmová činnost a rekreace - KŘESÁNOV (OKÚ - OSÚ) - ZAFO												
				630,0								630,0
				630,0								630,0
		0609		274,5								274,5
				43,6%								43,6%
				43,6%								43,6%

Rozpočtový oddíl, paragraf	Seskupení položek	ORJ	Platy a podobné a související výdaje	Neinvestiční nákupy a související výdaje	Neinvestiční transfery	Neinvestiční transfery veřejnoprávním subjektům		Neinvestiční transfery obyvatelstvu	Neinvestiční půjčené prostředky	Výdaje na náhrady za nezpůsob. újmu	Ostatní neinvestiční výdaje	Běžné výdaje celkem
						transfery příspěvkovým organizacím	převody vl. fondům a ostatní transfery					
50	51	52	53	534,536	54	56	58	59	třída 5			
odd. 35 - ZDRAVOTNICTVÍ - SCHVÁLENÝ ROZPOČET												
odd. 35 - ZDRAVOTNICTVÍ - UPRAVENÝ ROZPOČET												
odd. 35 - ZDRAVOTNICTVÍ - SKUTEČNOST												
odd. 35 - ZDRAVOTNICTVÍ - % ke SCHVÁLENÉMU ROZPOČTU												
odd. 35 - ZDRAVOTNICTVÍ - % k UPRAVENÉMU ROZPOČTU												
3525 - Hospice (OE - účelové fondy)												
schválený rozpočet												
upravený rozpočet												
skutečnost k 31.12.2025												
% ke schválenému rozpočtu												
% k upravenému rozpočtu												
3541 - Prevence před drogami, alkoholem, nikotinem a jinými závislostmi - celkem												
schválený rozpočet												
upravený rozpočet												
skutečnost k 31.12.2025												
% ke schválenému rozpočtu												
% k upravenému rozpočtu												
3541 - Prevence před drogami, alkoholem, nikotinem a jinými závislostmi (OE - účelové fondy)												
schválený rozpočet												
upravený rozpočet												
skutečnost k 31.12.2025												
% ke schválenému rozpočtu												
% k upravenému rozpočtu												
3541 - Prevence před drogami, alkoholem, nikotinem a jinými závislostmi (OSV)												
schválený rozpočet												
upravený rozpočet												
skutečnost k 31.12.2025												
% ke schválenému rozpočtu												
% k upravenému rozpočtu												

str. 020

Rozpočtový oddíl, paragraf	Seskupení položek	ORJ	Platy a podobné a související výdaje	Neinvestiční nákupy a související výdaje	Neinvestiční transfery	Neinvestiční transfery veřejnoprávním subjektům		Neinvestiční transfery obyvatelstvu	Neinvestiční půjčené prostředky	Výdaje na náhrady za nezpůsob. újmu	Ostatní neinvestiční výdaje	Běžné výdaje celkem
						transfery příspěvkovým organizacím	převody vl. fondům a ostatní transfery					
						53						
						50	51					
3543 - Pomoc zdravotně postiženým (OE - účelové fondy)												
		0507			0,0							0,0
		0507			10,0							10,0
		0507			10,0							10,0
		0507			x							x
		0507			100,0%							100,0%
3549 - Ostatní speciální zdravotnická péče (OSV)												
		0514		400,0								400,0
		0514		1 119,0								1 119,0
		0514		962,6								962,6
		0514		240,7%								240,7%
		0514		86,0%								86,0%
3599 - Ostatní činnost ve zdravotnictví (OSV)												
		0514		0,0								0,0
		0514		12,0								12,0
		0514		7,9								7,9
		0514		x								x
		0514		65,8%								65,8%

Rozpočtový oddíl, paragraf	Seskupení položek	ORJ	Platy a podobné a související výdaje	Neinvestiční nákupy a související výdaje	Neinvestiční transfery	Neinvestiční transfery veřejnoprávním subjektům		Neinvestiční transfery obyvatelstvu	Neinvestiční půjčené prostředky	Výdaje na náhrady za nezpůsob. újmu	Ostatní neinvestiční výdaje	Běžné výdaje celkem
						transfery příspěvkovým organizacím	převody vl. fondům a ostatní transfery					
						53						
						533	534,536					
			50	51	52			54	56	58	59	třída 5
odd. 36 - BYDLENÍ, KOMUNÁLNÍ SLUŽBY A ÚZ. ROZVOJ - S. ROZPOČET												
odd. 36 - BYDLENÍ, KOMUNÁLNÍ SLUŽBY A ÚZ. ROZVOJ - U. ROZPOČET												
odd. 36 - BYDLENÍ, KOMUNÁLNÍ SLUŽBY A ÚZ. ROZVOJ - SKUTEČNOST												
odd. 36 - BYDLENÍ, KOMUNÁLNÍ SLUŽBY A ÚZ. ROZVOJ - % ke S. R.												
odd. 36 - BYDLENÍ, KOMUNÁLNÍ SLUŽBY A ÚZ. ROZVOJ - % k U. R.												
3612 - Bytové hospodářství (OTSMI)												
schválený rozpočet												
upravený rozpočet												
skutečnost k 31.12.2025												
% ke schválenému rozpočtu												
% k upravenému rozpočtu												
3613 - Nebytové hospodářství (OTSMI)												
schválený rozpočet												
upravený rozpočet												
skutečnost k 31.12.2025												
% ke schválenému rozpočtu												
% k upravenému rozpočtu												
3631 - Veřejné osvětlení (OVVK)												
schválený rozpočet												
upravený rozpočet												
skutečnost k 31.12.2025												
% ke schválenému rozpočtu												
% k upravenému rozpočtu												
3632 - Pohřebnictví (OSV)												
schválený rozpočet												
upravený rozpočet												
skutečnost k 31.12.2025												
% ke schválenému rozpočtu												
% k upravenému rozpočtu												
3635 - Územní plánování (OKÚ - OÚR)												
schválený rozpočet												
upravený rozpočet												
skutečnost k 31.12.2025												
% ke schválenému rozpočtu												
% k upravenému rozpočtu												

Rozpočtový oddíl, paragraf	Seskupení položek	ORJ	Platy a podobné a související výdaje	Neinvestiční nákupy a související výdaje	Neinvestiční transfery	Neinvestiční transfery veřejnoprávním subjektům		Neinvestiční transfery obyvatelstvu	Neinvestiční půjčené prostředky	Výdaje na náhrady za nezpůsob. újmu	Ostatní neinvestiční výdaje	Běžné výdaje celkem
						transfery příspěvkovým organizacím	převody vl. fondům a ostatní transfery					
						53						
50	51	52	533	534,536								
3636 - Územní rozvoj (OKÚ - ORÚ)												
				3 235,5	0,0							3 235,5
				1 008,5	1 650,0							2 658,5
		0118		838,3	1 650,0							2 488,3
				25,9%	x							76,9%
				83,1%	100,0%							93,6%
3639 - Komunální služby a územní rozvoj jinde nezařazené - celkem												
				6 987,0			10,0					6 997,0
				6 987,0			10,0					6 997,0
		08xx		6 610,4			6,0					6 616,4
				94,6%			60,0%					94,6%
				94,6%			60,0%					94,6%
3639 - Komunální služby a územní rozvoj jinde nezařazené (OMA)												
				2 387,0			10,0					2 397,0
				2 387,0			10,0					2 397,0
		0808		2 089,7			6,0					2 095,7
				87,5%			60,0%					87,4%
				87,5%			60,0%					87,4%
3639 - Komunální služby a územní rozvoj jinde nezařazené (OOŽP)												
				4 600,0								4 600,0
				4 600,0								4 600,0
		0813		4 520,7								4 520,7
				98,3%								98,3%
				98,3%								98,3%

Rozpočtový oddíl, paragraf	Seskupení položek	ORJ	Platy a podobné a související výdaje	Neinvestiční nákupy a související výdaje	Neinvestiční transfery	Neinvestiční transfery veřejnoprávním subjektům		Neinvestiční transfery obyvatelstvu	Neinvestiční půjčené prostředky	Výdaje na náhrady za nezpůsob. újmu	Ostatní neinvestiční výdaje	Běžné výdaje celkem
						transfery příspěvkovým organizacím	převody vl. fondům a ostatní transfery					
						50	51					
						533	534,536					
3699 - Ostatní záležitosti bydlení, komunálních služeb a územního rozvoje - celkem												
				100,0				0,0				100,0
				200,0				277,1				477,1
		01xx		0,0				277,1				277,1
				x				x				x
				0,0%				100,0%				58,1%
3699 - Ostatní záležitosti bydlení, komunálních služeb a územního rozvoje (OV)												
				0,0				0,0				0,0
				200,0				277,1				477,1
		0117		0,0				277,1				277,1
				x				x				x
				0,0%				100%				58,1%
3699 - Ostatní záležitosti bydlení, komunálních služeb a územního rozvoje (OV)												
				100,0								100,0
				0,0								0,0
		0118		0,0								0,0
				x								x
				x								x

Rozpočtový oddíl, paragraf	Seskupení položek	ORJ	Platy a podobné a související výdaje	Neinvestiční nákupy a související výdaje	Neinvestiční transfery	Neinvestiční transfery veřejnoprávním subjektům		Neinvestiční transfery obyvatelstvu	Neinvestiční půjčené prostředky	Výdaje na náhrady za nezpůsob. újmu	Ostatní neinvestiční výdaje	Běžné výdaje celkem
						transfery příspěvkovým organizacím	převody vl. fondům a ostatní transfery					
						53						
						533	534,536					
		54	56	58	59	třída 5						
<b>odd. 37 - OCHRANA ŽIVOTNÍHO PROSTŘEDÍ - SCHVÁLENÝ ROZPOČET</b>												
<b>odd. 37 - OCHRANA ŽIVOTNÍHO PROSTŘEDÍ - UPRAVENÝ ROZPOČET</b>												
<b>odd. 37 - OCHRANA ŽIVOTNÍHO PROSTŘEDÍ - SKUTEČNOST</b>												
<b>odd. 37 - OCHRANA ŽIVOTNÍHO PROSTŘEDÍ - % ke S. ROZPOČTU</b>												
<b>odd. 37 - OCHRANA ŽIVOTNÍHO PROSTŘEDÍ - % k U. ROZPOČTU</b>												
<b>3722 - Sběr a svoz komunálních odpadů (OOŽP)</b>												
schválený rozpočet												
upravený rozpočet												
skutečnost k 31.12.2025												
% ke schválenému rozpočtu												
% k upravenému rozpočtu												
<b>3725 - Využívání a zneškodňování komunálních odpadů (OOŽP)</b>												
schválený rozpočet												
upravený rozpočet												
skutečnost k 31.12.2025												
% ke schválenému rozpočtu												
% k upravenému rozpočtu												
<b>3745 - Péče o vzhled obcí a veřejnou zeleň - celkem</b>												
schválený rozpočet												
upravený rozpočet												
skutečnost k 31.12.2025												
% ke schválenému rozpočtu												
% k upravenému rozpočtu												
<b>3745 - Péče o vzhled obcí a veřejnou zeleň (OE - účelové fondy)</b>												
schválený rozpočet												
upravený rozpočet												
skutečnost k 31.12.2025												
% ke schválenému rozpočtu												
% k upravenému rozpočtu												
<b>3745 - Péče o vzhled obcí a veřejnou zeleň (OTSMI)</b>												
schválený rozpočet												
upravený rozpočet												
skutečnost k 31.12.2025												
% ke schválenému rozpočtu												
% k upravenému rozpočtu												

Rozpočtový oddíl, paragraf	Seskupení položek	ORJ	Platy a podobné a související výdaje	Neinvestiční nákupy a související výdaje	Neinvestiční transfery	Neinvestiční transfery veřejnoprávním subjektům		Neinvestiční transfery obyvatelstvu	Neinvestiční půjčené prostředky	Výdaje na náhrady za nezpůsob. újmu	Ostatní neinvestiční výdaje	Běžné výdaje celkem
						transfery příspěvkovým organizacím	převody vl. fondům a ostatní transfery					
						53						
		50	51	52	53	534,536	54	56	58	59	třída 5	
3745 - Péče o vzhled obcí a veřejnou zeleň (OOŽP)												
				56 660,0								56 660,0
				55 629,7								55 629,7
		0213		49 569,7								49 569,7
				87,5%								87,5%
				89,1%								89,1%
3749 - Ostatní činnosti k ochraně přírody a krajiny - celkem												
				210,0	0,0							210,0
				430,0	74,9							504,9
		02xx		404,8	74,9							479,7
				192,8%	x							228,4%
				94,1%	100,0%							95,0%
3749 - Ostatní činnosti k ochraně přírody a krajiny (OOŽP)												
				210,0								210,0
				430,0								430,0
		0213		404,8								404,8
				192,8%								192,8%
				94,1%								94,1%
3749 - Ostatní činnosti k ochraně přírody a krajiny (OE - účelové fondy)												
					0,0							0,0
					74,9							74,9
		0207			74,9							74,9
					x							x
					100,0%							100,0%
3792 - Ekologická výchova a osvěta (OE - účelové fondy)												
					0,0							0,0
					78,5							78,5
		0207			78,5							78,5
					x							x
					100,0%							100,0%

Rozpočtový oddíl, paragraf	Seskupení položek	ORJ	Platy a podobné a související výdaje	Neinvestiční nákupy a související výdaje	Neinvestiční transfery	Neinvestiční transfery veřejnoprávním subjektům		Neinvestiční transfery obyvatelstvu	Neinvestiční půjčené prostředky	Výdaje na náhrady za nezpůsob. újmu	Ostatní neinvestiční výdaje	Běžné výdaje celkem
						transfery příspěvkovým organizacím	převody vl. fondům a ostatní transfery					
						53						
						50	51					
<b>odd. 43 - SOCIÁLNÍ SLUŽBY A POMOC - SCHVÁLENÝ ROZPOČET</b>												
<b>odd. 43 - SOCIÁLNÍ SLUŽBY A POMOC - UPRAVENÝ ROZPOČET</b>												
<b>odd. 43 - SOCIÁLNÍ SLUŽBY A POMOC - SKUTEČNOST</b>												
<b>odd. 43 - SOCIÁLNÍ SLUŽBY A POMOC - % ke S. ROZPOČTU</b>												
<b>odd. 43 - SOCIÁLNÍ SLUŽBY A POMOC - % k UPRAVENÉMU ROZPOČTU</b>												
4319 - Ostatní výdaje související se sociálním poradenstvím (OE - účelové fondy)												
schválený rozpočet												
upravený rozpočet												
skutečnost k 31.12.2025												
% ke schválenému rozpočtu												
% k upravenému rozpočtu												
4324 - Zařízení pro děti vyžadující okamžitou pomoc (OSV)												
schválený rozpočet												
upravený rozpočet												
skutečnost k 31.12.2025												
% ke schválenému rozpočtu												
% k upravenému rozpočtu												
4329 - Ostatní sociální péče a pomoc dětem a mládeži (OSV)												
schválený rozpočet												
upravený rozpočet												
skutečnost k 31.12.2025												
% ke schválenému rozpočtu												
% k upravenému rozpočtu												
4342- Sociální péče a pomoc přistěhovalcům a vybraným etnikům - celkem												
schválený rozpočet												
upravený rozpočet												
skutečnost k 31.12.2025												
% ke schválenému rozpočtu												
% k upravenému rozpočtu												
4342- Sociální péče a pomoc přistěhovalcům a vybraným etnikům (OSV)												
schválený rozpočet												
upravený rozpočet												
skutečnost k 31.12.2025												
% ke schválenému rozpočtu												
% k upravenému rozpočtu												

Rozpočtový oddíl, paragraf	Seskupení položek	ORJ	Platy a podobné a související výdaje	Neinvestiční nákupy a související výdaje	Neinvestiční transfery	Neinvestiční transfery veřejnoprávním subjektům		Neinvestiční transfery obyvatelstvu	Neinvestiční půjčené prostředky	Výdaje na náhrady za nezpůsob. újmu	Ostatní neinvestiční výdaje	Běžné výdaje celkem
						transfery příspěvkovým organizacím	převody vl. fondům a ostatní transfery					
						53						
50	51	52	533	534,536								
4342- Sociální péče a pomoc přistěhovalcům a vybraným etnikům (OPPM)												
			0,0									0,0
			1 070,5									1 070,5
		0520	1 070,5									1 070,5
			x									x
			100,0%									100,0%
4344 - Sociální rehabilitace (OE - účelové fondy)												
					0,0							0,0
					89,3							89,3
		0507			89,3							89,3
					x							x
					100,0%							100,0%
4349 - Ostatní sociální péče a pomoc ostatním skupinám fyzických osob - celkem												
			5,0	451,0	4 090,2							4 546,2
			5,0	503,0	0,0							508,0
		05xx	0,0	212,8	0,0							212,8
			0,0%	47,2%	0,0%							4,7%
			0,0%	42,3%	x							41,9%
4349 - Ostatní sociální péče a pomoc ostatním skupinám fyzických osob (OE - účelové fondy)												
					4 090,2							4 090,2
					0,0							0,0
		0507			0,0							0,0
					0,0%							0,0%
					x							x
4349 - Ostatní sociální péče a pomoc ostatním skupinám fyzických osob (OSV)												
			5,0	451,0								456,0
			5,0	503,0								508,0
		0514	0,0	212,8								212,8
			0,0	47,2%								46,7%
			0,0	42,3%								41,9%

Rozpočtový oddíl, paragraf	Seskupení položek	ORJ	Platy a podobné a související výdaje	Neinvestiční nákupy a související výdaje	Neinvestiční transfery	Neinvestiční transfery veřejnoprávním subjektům		Neinvestiční transfery obyvatelstvu	Neinvestiční půjčené prostředky	Výdaje na náhrady za nezpůsob. újmu	Ostatní neinvestiční výdaje	Běžné výdaje celkem
						transfery příspěvkovým organizacím	převody vl. fondům a ostatní transfery					
						50	51					
		533	534,536									
4351 - Osobní asistence, pečovatelská služba a podpora samostatného bydlení - celkem												
				0,0	0,0	15 300,0						15 300,0
				11,0	201,9	43 007,0						43 219,9
		0507		10,8	201,9	43 007,0						43 219,7
				x	x	281,1%						282,5%
				98,2%	100,0%	100,0%						100,0%
4351 - Osobní asistence, pečovatelská služba a podpora samostatného bydlení - Pečovatelská služba Praha 3 - příspěvky PO (OE)												
						15 300,0						15 300,0
						43 007,0						43 007,0
		0507				43 007,0						43 007,0
						281,1%						281,1%
						100,0%						100,0%
4351 - Osobní asistence, pečovatelská služba a podpora samostatného bydlení (OE - účelové fondy)												
					0,0							0,0
					201,9							201,9
		0507			201,9							201,9
					x							x
					100,0%							100,0%
4351 - Osobní asistence, pečovatelská služba a podpora samostatného bydlení (OTSMI)												
				0,0								0,0
				11,0								11,0
		0510		10,8								10,8
				x								x
				98,2%								98,2%

Rozpočtový oddíl, paragraf	Seskupení položek	ORJ	Platy a podobné a související výdaje	Neinvestiční nákupy a související výdaje	Neinvestiční transfery	Neinvestiční transfery veřejnoprávním subjektům		Neinvestiční transfery obyvatelstvu	Neinvestiční půjčené prostředky	Výdaje na náhrady za nezpůsob. újmu	Ostatní neinvestiční výdaje	Běžné výdaje celkem	
						transfery příspěvkovým organizacím	převody vl. fondům a ostatní transfery						
						50	51						52
						533	534,536						
4356 - Denní stacionáře a centra denních služeb - celkem													
				0,0	0,0	8 633,8						8 633,8	
				10,0	76,5	21 272,8						21 359,3	
		0507		9,6	76,5	21 272,8						21 358,9	
				x	x	246,4%						247,4%	
				96,0%	100,0%	100,0%						100,0%	
4356 - Denní stacionáře a centra denních služeb - Integrační centrum Zahrada v Praze 3 - příspěvky PO (OE)													
						8 633,8						8 633,8	
						21 272,8						21 272,8	
		0507				21 272,8						21 272,8	
						246,4%						246,4%	
						100,0%						100,0%	
4356 - Denní stacionáře a centra denních služeb (OE - účelové fondy)													
					0,0							0,0	
					76,5							76,5	
		0507			76,5							76,5	
					x							x	
					100,0%							100,0%	
4356 - Denní stacionáře a centra denních služeb (OTSMI)													
				0,0								0,0	
				10,0								10,0	
		0510		9,6								9,6	
				x								x	
				96,0%								96,0%	

Rozpočtový oddíl, paragraf	Seskupení položek	ORJ	Platy a podobné a související výdaje	Neinvestiční nákupy a související výdaje	Neinvestiční transfery	Neinvestiční transfery veřejnoprávním subjektům		Neinvestiční transfery obyvatelstvu	Neinvestiční půjčené prostředky	Výdaje na náhrady za nezpůsob. újmu	Ostatní neinvestiční výdaje	Běžné výdaje celkem	
						transfery příspěvkovým organizacím	převody vl. fondům a ostatní transfery						
						50	51						52
						533	534,536						
4357 - Domovy pro osoby se zdravotním postižením a domovy se zvláštním režimem - celkem													
				680,0			15 337,2					16 017,2	
				763,0			40 480,8					41 243,8	
		05xx		671,7			40 480,8					41 152,5	
				98,8%			263,9%					256,9%	
				88,0%			100,0%					99,8%	
4357 - Domovy pro osoby se zdravotním postižením a domovy se zvláštním režimem - Ošetřovatelský domov Praha 3 - příspěvky PO (OE)													
							15 337,2					15 337,2	
							40 480,8					40 480,8	
		0507					40 480,8					40 480,8	
							263,9%					263,9%	
							100,0%					100,0%	
4357 - Domovy pro osoby se zdravotním postižením a domovy se zvláštním režimem (OTSMI)													
				600,0								600,0	
				683,0								683,0	
		0510		671,7								671,7	
				112,0%								112,0%	
				98,3%								98,3%	
4357 - Domovy pro osoby se zdravotním postižením a domovy se zvláštním režimem (OSV)													
				80,0								80,0	
				80,0								80,0	
		0514		0,0								0,0	
				0,0%								0,0%	
				0,0%								0,0%	
4359 - Ostatní služby a činnosti v oblasti sociální péče (OE - účelové fondy)													
					0,0							0,0	
					80,0							80,0	
		0507			80,0							80,0	
					x							x	
					100,0%							100,0%	

Rozpočtový oddíl, paragraf	Seskupení položek	ORJ	Platy a podobné a související výdaje	Neinvestiční nákupy a související výdaje	Neinvestiční transfery	Neinvestiční transfery veřejnoprávním subjektům		Neinvestiční transfery obyvatelstvu	Neinvestiční půjčené prostředky	Výdaje na náhrady za nezpůsob. újmu	Ostatní neinvestiční výdaje	Běžné výdaje celkem
						transfery příspěvkovým organizacím	převody vl. fondům a ostatní transfery					
						53						
50	51	52	533	534,536								
4371 - Raná péče a sociálně aktivizační služby pro rodiny s dětmi (OE - účelové fondy)												
					0,0							0,0
					25,0							25,0
		0507			25,0							25,0
					x							x
					100,0%							100,0%
4372 - Krizová pomoc (OE - účelové fondy)												
					0,0							0,0
					10,0							10,0
		0507			10,0							10,0
					x							x
					100,0%							100,0%
4374 - Azylové domy, nízkoprahová denní centra a noclehárny (OE - účelové fondy)												
					0,0							0,0
					106,3							106,3
		0507			106,3							106,3
					x							x
					100,0%							100,0%
4375 - Nízkoprahová zařízení pro děti a mládež (OE - účelové fondy)												
					0,0							0,0
					590,5							590,5
		0507			590,5							590,5
					x							x
					100,0%							100,0%
4377 - Sociálně terapeutické dílny (OE - účelové fondy)												
					0,0							0,0
					45,0							45,0
		0507			45,0							45,0
					x							x
					100,0%							100,0%

Rozpočtový oddíl, paragraf	Seskupení položek	ORJ	Platy a podobné a související výdaje	Neinvestiční nákupy a související výdaje	Neinvestiční transfery	Neinvestiční transfery veřejnoprávním subjektům		Neinvestiční transfery obyvatelstvu	Neinvestiční půjčené prostředky	Výdaje na náhrady za nezpůsob. újmu	Ostatní neinvestiční výdaje	Běžné výdaje celkem
						transfery příspěvkovým organizacím	převody vl. fondům a ostatní transfery					
						53						
50	51	52	53		54	56	58	59	třída 5			
4378 - Terénní programy (OSV)												
				1 030,0	0,0							1 030,0
				1 280,0	1 500,0							2 780,0
		0514		1 020,2	1 500,0							2 520,2
				99,0%	x							244,7%
				79,7%	100,0%							90,7%
4379 - Ostatní služby a činnosti v oblasti sociální prevence - celkem												
			9,0	791,0	0,0	0,0						800,0
			9,0	727,8	2 488,0	117,1						3 341,9
		05xx	2,6	715,1	2 488,0	117,1						3 322,8
			28,9%	90,4%	x	x						415,4%
			28,9%	98,3%	100,0%	100,0%						99,4%
4379 - Ostatní služby a činnosti v oblasti sociální prevence (OE - účelové fondy)												
					0,0	0,0						0,0
					2 488,0	117,1						2 605,1
		0507			2 488,0	117,1						2 605,1
					x	x						x
					100,0%	100,0%						100,0%
4379 - Ostatní služby a činnosti v oblasti sociální prevence (OSV)												
			9,0	791,0								800,0
			9,0	727,8								736,8
		0514	2,6	715,1								717,7
			28,9%	90,4%								89,7%
			28,9%	98,3%								97,4%
4399 - Ostatní záležitosti sociálních věcí a politiky zaměstnanosti (OE - účelové fondy)												
								45,1	45,1			90,2
								45,1	45,1			90,2
		0507						0,0	0,0			0,0
								0,0%	0,0%			0,0%
								0,0%	0,0%			0,0%

Rozpočtový oddíl, paragraf	Seskupení položek	ORJ	Platy a podobné a související výdaje	Neinvestiční nákupy a související výdaje	Neinvestiční transfery	Neinvestiční transfery veřejnoprávním subjektům		Neinvestiční transfery obyvatelstvu	Neinvestiční půjčené prostředky	Výdaje na náhrady za nezpůsob. újmu	Ostatní neinvestiční výdaje	Běžné výdaje celkem
						transfery příspěvkovým organizacím	převody vl. fondům a ostatní transfery					
						50	51					
5213 - Krizová opatření (OKÚ - OKŘIS)												
odd. 52 - CIVILNÍ PŘIPRAVENOST NA KRIZOVÉ STAVY - S. ROZPOČET				133,3							23,0	156,3
odd. 52 - CIVILNÍ PŘIPRAVENOST NA KRIZOVÉ STAVY - U. ROZPOČET				189,4							23,0	212,4
odd. 52 - CIVILNÍ PŘIPRAVENOST NA KRIZOVÉ STAVY - SKUTEČNOST				141,0							0,0	141,0
odd. 52 - CIVILNÍ PŘIPRAVENOST NA KRIZOVÉ STAVY - % ke S. R.				105,8%							0,0%	90,2%
odd. 52 - CIVILNÍ PŘIPRAVENOST NA KRIZOVÉ STAVY - % k U. R.				74,4%							0,0%	66,4%
5213 - Krizová opatření (OKÚ - OKŘIS)												
schválený rozpočet											23,0	23,0
upravený rozpočet											23,0	23,0
skutečnost k 31.12.2025											0,0	0,0
% ke schválenému rozpočtu											0,0%	0,0%
% k upravenému rozpočtu											0,0%	0,0%
5273 - Ostatní správa v oblasti krizového řízení (OKÚ - OKŘIS)												
schválený rozpočet				133,3								133,3
upravený rozpočet				189,4								189,4
skutečnost k 31.12.2025				141,0								141,0
% ke schválenému rozpočtu				105,8%								105,8%
% k upravenému rozpočtu				74,4%								74,4%

Rozpočtový oddíl, paragraf	Seskupení položek	ORJ	Platy a podobné a související výdaje	Neinvestiční nákupy a související výdaje	Neinvestiční transfery	Neinvestiční transfery veřejnoprávním subjektům		Neinvestiční transfery obyvatelstvu	Neinvestiční půjčené prostředky	Výdaje na náhrady za nezpůsob. újmu	Ostatní neinvestiční výdaje	Běžné výdaje celkem	
						transfery příspěvkovým organizacím	převody vl. fondům a ostatní transfery						
						53							54
		50	51	52	533	534,536							
odd. 53 - BEZPEČNOST A VEŘEJNÝ POŘÁDEK - S. ROZPOČET		07xx		71,6								71,6	
odd. 53 - BEZPEČNOST A VEŘEJNÝ POŘÁDEK - U. ROZPOČET				117,6									117,6
odd. 53 - BEZPEČNOST A VEŘEJNÝ POŘÁDEK - SKUTEČNOST				96,1									96,1
odd. 53 - BEZPEČNOST A VEŘEJNÝ POŘÁDEK - % ke S. ROZPOČTU				134,2%									134,2%
odd. 53 - BEZPEČNOST A VEŘEJNÝ POŘÁDEK - % k U. ROZPOČTU				81,7%									81,7%
5311 - Bezpečnost a veřejný pořádek (OKÚ - OKRIS)													
schválený rozpočet		0721		71,6								71,6	
upravený rozpočet				117,6									117,6
skutečnost k 31.12.2025				96,1									96,1
% ke schválenému rozpočtu				134,2%									134,2%
% k upravenému rozpočtu				81,7%									81,7%

Rozpočtový oddíl, paragraf	Seskupení položek	ORJ	Platy a podobné a související výdaje	Neinvestiční nákupy a související výdaje	Neinvestiční transfery	Neinvestiční transfery veřejnoprávním subjektům		Neinvestiční transfery obyvatelstvu	Neinvestiční půjčené prostředky	Výdaje na náhrady za nezpůsob. újmu	Ostatní neinvestiční výdaje	Běžné výdaje celkem
						transfery příspěvkovým organizacím	převody vl. fondům a ostatní transfery					
						53						
						533	534,536					
		54	56	58	59	třída 5						
odd. 55 - POŽÁRNÍ OCHRANA A INTEG. ZÁCH. SYSTÉM - S. ROZPOČET		07xx		568,4								568,4
odd. 55 - POŽÁRNÍ OCHRANA A INTEG. ZÁCH. SYSTÉM - U. ROZPOČET				446,4								446,4
odd. 55 - POŽÁRNÍ OCHRANA A INTEG. ZÁCH. SYSTÉM - SKUTEČNOST				425,9								425,9
odd. 55 - POŽÁRNÍ OCHRANA A INTEG. ZÁCH. SYSTÉM - % ke S. R.				74,9%								74,9%
odd. 55 - POŽÁRNÍ OCHRANA A INTEG. ZÁCH. SYSTÉM - % k U. R.				95,4%								95,4%
5512 - Požární ochrana - dobrovolná část (OKÚ - OKŘIS)												
schválený rozpočet		0721		568,4								568,4
upravený rozpočet				446,4								446,4
skutečnost k 31.12.2025				425,9								425,9
% ke schválenému rozpočtu				74,9%								74,9%
% k upravenému rozpočtu				95,4%								95,4%

Rozpočtový oddíl, paragraf	Seskupení položek	ORJ	Platy a podobné a související výdaje	Neinvestiční nákupy a související výdaje	Neinvestiční transfery	Neinvestiční transfery veřejnoprávním subjektům		Neinvestiční transfery obyvatelstvu	Neinvestiční půjčené prostředky	Výdaje na náhrady za nezpůsob. újmu	Ostatní neinvestiční výdaje	Běžné výdaje celkem							
						transfery příspěvkovým organizacím	převody vl. fondům a ostatní transfery						54	56	58	59	třída 5		
																		53	
																		533	534,536
odd. 61 - ST. SPRÁVA, ÚZ. SAMOSPRÁVA A POL. STRANY - S. ROZPOČET			254 295,1	78 102,9			25,0	16 190,0				348 613,0							
odd. 61 - ST. SPRÁVA, ÚZ. SAMOSPRÁVA A POL. STRANY - U. ROZPOČET			274 085,5	80 371,0			25,0	16 190,0				370 671,5							
odd. 61 - ST. SPRÁVA, ÚZ. SAMOSPRÁVA A POL. STRANY - SKUTEČNOST		09xx	261 373,0	63 031,8			21,1	15 199,5				339 625,4							
odd. 61 - ST. SPRÁVA, ÚZ. SAMOSPRÁVA A POL. STRANY - % ke S. R.			102,8%	80,7%			84,4%	93,9%				97,4%							
odd. 61 - ST. SPRÁVA, ÚZ. SAMOSPRÁVA A POL. STRANY - % k U. R.			95,4%	78,4%			84,4%	93,9%				91,6%							
6112 - Zastupitelstva obcí - celkem																			
schválený rozpočet			21 040,0	515,0				800,0				22 355,0							
upravený rozpočet			21 040,0	515,0				800,0				22 355,0							
skutečnost k 31.12.2025		09xx	18 384,8	354,0				568,9				19 307,7							
% ke schválenému rozpočtu			87,4%	68,7%				71,1%				86,4%							
% k upravenému rozpočtu			87,4%	68,7%				71,1%				0,0%							
6112 - Zastupitelstva obcí (OI)																			
schválený rozpočet				100,0								100,0							
upravený rozpočet				100,0								100,0							
skutečnost k 31.12.2025		0904		0,0								0,0							
% ke schválenému rozpočtu				0,0%								0%							
% k upravenému rozpočtu				0,0%								0%							
6112 - Zastupitelstva obcí (OPPM)																			
schválený rozpočet			21 040,0	330,0								21 370,0							
upravený rozpočet			21 040,0	330,0								21 370,0							
skutečnost k 31.12.2025		0920	18 384,8	270,0								18 654,8							
% ke schválenému rozpočtu			87,4%	81,8%								87,3%							
% k upravenému rozpočtu			87,4%	81,8%								87,3%							
6112 - Zastupitelstva obcí (OPPM) - ZAFO																			
schválený rozpočet				85,0				800,0				885,0							
upravený rozpočet				85,0				800,0				885,0							
skutečnost k 31.12.2025		0920		84,0				568,9				652,9							
% ke schválenému rozpočtu				98,8%				71,1%				73,8%							
% k upravenému rozpočtu				98,8%				71,1%				73,8%							

Rozpočtový oddíl, paragraf	Seskupení položek	ORJ	Platy a podobné a související výdaje	Neinvestiční nákupy a související výdaje	Neinvestiční transfery	Neinvestiční transfery veřejnoprávním subjektům		Neinvestiční transfery obyvatelstvu	Neinvestiční půjčené prostředky	Výdaje na náhrady za nezpůsob. újmu	Ostatní neinvestiční výdaje	Běžné výdaje celkem
						transfery příspěvkovým organizacím	převody vl. fondům a ostatní transfery					
						50	51					
						533	534,536					
6114 Volby do Parlamentu ČR - celkem												
			3 640,0	2 092,0				150,0				5 882,0
			3 640,0	3 802,0				150,0				7 592,0
		09xx	2 401,5	1 371,0				0,0				3 772,5
			66,0%	65,5%				0,0%				64,1%
			66,0%	36,1%				0,0%				49,7%
6114 - Volby do Parlamentu ČR (OOR)												
				1 410,0								1 410,0
				2 678,0								2 678,0
		0902		836,9								836,9
				59,4%								59,4%
				31,3%								31,3%
6114 - Volby do Parlamentu ČR (OI)												
				240,0								240,0
				240,0								240,0
		0904		119,5								119,5
				49,8%								49,8%
				49,8%								49,8%
6114 - Volby do Parlamentu ČR (OKÚ - OSÚ)												
				442,0								442,0
				884,0								884,0
		0909		414,6								414,6
				93,8%								93,8%
				46,9%								46,9%
6114 - Volby do Parlamentu ČR (OPPM)												
			3 640,0					150,0				3 790,0
			3 640,0					150,0				3 790,0
		0920	2 401,5					0,0				2 401,5
			66,0%					0,0%				63,4%
			66,0%					0,0%				63,4%

Rozpočtový oddíl, paragraf	Seskupení položek	ORJ	Platy a podobné a související výdaje	Neinvestiční nákupy a související výdaje	Neinvestiční transfery	Neinvestiční transfery veřejnoprávním subjektům		Neinvestiční transfery obyvatelstvu	Neinvestiční půjčené prostředky	Výdaje na náhrady za nezpůsob. újmu	Ostatní neinvestiční výdaje	Běžné výdaje celkem	
						transfery příspěvkovým organizacím	převody vl. fondům a ostatní transfery						
						50	51						52
						533	534,536						
6171 - Činnost místní správy - celkem													
			229 615,1	75 495,9			25,0	15 240,0				320 376,0	
			249 405,5	76 054,0			25,0	15 240,0				340 724,5	
		09xx	240 586,7	61 306,8			21,1	14 630,6				316 545,2	
			104,8%	81,2%			84,4%	96,0%				98,8%	
			96,5%	80,6%			84,4%	96,0%				92,9%	
6171 - Činnost místní správy (OOR)													
				300,0								300,0	
				300,0								300,0	
		0902		100,6								100,6	
				33,5%								33,5%	
				33,5%								33,5%	
6171 - Činnost místní správy (OI)													
			6 273,0	16 179,0								22 452,0	
			6 545,0	16 069,5								22 614,5	
		0904	6 442,3	10 851,6								17 293,9	
			102,7%	67,1%								77,0%	
			98,4%	67,5%								76,5%	
6171 - Činnost místní správy (OKÚ-OPVZ)													
				5 328,9								5 328,9	
				5 328,9								5 328,9	
		0905		4 423,2								4 423,2	
				83,0%								83,0%	
				83,0%								83,0%	

Rozpočtový oddíl, paragraf	Seskupení položek	ORJ	Platy a podobné a související výdaje	Neinvestiční nákupy a související výdaje	Neinvestiční transfery	Neinvestiční transfery veřejnoprávním subjektům		Neinvestiční transfery obyvatelstvu	Neinvestiční půjčené prostředky	Výdaje na náhrady za nezpůsob. újmu	Ostatní neinvestiční výdaje	Běžné výdaje celkem
						transfery příspěvkovým organizacím	převody vl. fondům a ostatní transfery					
						53						
		50	51	52								
6171 - Činnost místní správy (OE)												
				1 800,0								1 800,0
				1 800,0								1 800,0
		0907		806,7								806,7
				44,8%								44,8%
				44,8%								44,8%
6171 - Činnost místní správy (OTSMI)												
				3 053,0								3 053,0
				3 022,0								3 022,0
		0910		1 616,2								1 616,2
				52,9%								52,9%
				53,5%								53,5%
6171 - Činnost místní správy (OKÚ - OSÚ)												
				43 145,0			25,0					43 170,0
				43 151,0			25,0					43 176,0
		0909		38 093,0			21,1					38 114,1
				88,3%			84,4%					88,3%
				88,3%			84,4%					88,3%
6171 - Činnost místní správy (OPPM)												
			223 342,1	3 070,0								226 412,1
			242 860,5	3 762,6								246 623,1
		0920	234 144,4	2 948,9								237 093,3
			104,8%	96,1%								104,7%
			96,4%	78,4%								96,1%
6171 - Činnost místní správy (OPPM) - ZAFO												
				2 620,0				15 240,0				17 860,0
				2 620,0				15 240,0				17 860,0
		0920		2 466,6				14 630,6				17 097,2
				94,1%				96,0%				95,7%
				94,1%				96,0%				95,7%

Rozpočtový oddíl, paragraf	Seskupení položek	ORJ	Platy a podobné a související výdaje	Neinvestiční nákupy a související výdaje	Neinvestiční transfery	Neinvestiční transfery veřejnoprávním subjektům		Neinvestiční transfery obyvatelstvu	Neinvestiční půjčené prostředky	Výdaje na náhrady za nezpůsob. újmu	Ostatní neinvestiční výdaje	Běžné výdaje celkem
						transfery příspěvkovým organizacím	převody vl. fondům a ostatní transfery					
						50	51					
6223 - Mezinárodní spolupráce (jinde nezařazená) (OVVK)												
schválený rozpočet				50,0								50,0
upravený rozpočet				0,0								0,0
skutečnost k 31.12.2025				0,0								0,0
% ke schválenému rozpočtu				0,0%								0,0%
% k upravenému rozpočtu				x								x
6229 - Ostatní zahraniční pomoc (OPPM)												
schválený rozpočet				665,1								665,1
upravený rozpočet				665,1								665,1
skutečnost k 31.12.2025				0,0								0,0
% ke schválenému rozpočtu				0,0%								x
% k upravenému rozpočtu				0,0%								0,0%

Rozpočtový oddíl, paragraf	Seskupení položek	ORJ	Platy a podobné a související výdaje	Neinvestiční nákupy a související výdaje	Neinvestiční transfery	Neinvestiční transfery veřejnoprávním subjektům		Neinvestiční transfery obyvatelstvu	Neinvestiční půjčené prostředky	Výdaje na náhrady za nezpůsob. újmu	Ostatní neinvestiční výdaje	Běžné výdaje celkem
						transfery příspěvkovým organizacím	převody vl. fondům a ostatní transfery					
						53						
						533	534,536					
		54	56	58	59	třída 5						
<b>odd. 63 - FINANČNÍ OPERACE - SCHVÁLENÝ ROZPOČET</b>												
<b>odd. 63 - FINANČNÍ OPERACE - UPRAVENÝ ROZPOČET</b>												
<b>odd. 63 - FINANČNÍ OPERACE - SKUTEČNOST</b>												
<b>odd. 63 - FINANČNÍ OPERACE - % ke SCHVÁLENÉMU ROZPOČTU</b>												
<b>odd. 63 - FINANČNÍ OPERACE - % k UPRAVENÉMU ROZPOČTU</b>												
6310 - Obecné příjmy a výdaje z finančních operací (OE)												
schválený rozpočet												
upravený rozpočet												
skutečnost k 31.12.2025												
% ke schválenému rozpočtu												
% k upravenému rozpočtu												
6320 - Pojištění funkčně nespecifikované (OMA)												
schválený rozpočet												
upravený rozpočet												
skutečnost k 31.12.2025												
% ke schválenému rozpočtu												
% k upravenému rozpočtu												
6330 - Převody vlastním fondům v rozpočtech územní úrovně (OE)												
schválený rozpočet												
upravený rozpočet												
skutečnost k 31.12.2025												
% ke schválenému rozpočtu												
% k upravenému rozpočtu												

str. 042

Rozpočtový oddíl, paragraf	Seskupení položek	ORJ	Platy a podobné a související výdaje	Neinvestiční nákupy a související výdaje	Neinvestiční transfery	Neinvestiční transfery veřejnoprávním subjektům		Neinvestiční transfery obyvatelstvu	Neinvestiční půjčené prostředky	Výdaje na náhrady za nezpůsob. újmu	Ostatní neinvestiční výdaje	Běžné výdaje celkem
						transfery příspěvkovým organizacím	převody vl. fondům a ostatní transfery					
						53						
						533	534,536					
		54	56	58	59	třída 5						
6399 - Ostatní finanční operace - celkem												
							0,0				8 469,0	8 469,0
							5 292,5				112 855,1	118 147,6
		10xx					5 292,4				199,4	5 491,8
							x				2,4%	64,8%
							100,0%				0,2%	4,6%
6399 - Ostatní finanční operace (OE)												
							0,0				8 469,0	8 469,0
							5 292,5				112 855,1	118 147,6
		1007					5 292,4				433,2	5 725,6
							x				5,1%	67,6%
							100,0%				0,4%	4,8%
6399 - Ostatní finanční operace (OPPM)												
											0,0	0,0
											0,0	0,0
		1020									-233,8	-233,8
											x	x
											x	x

Rožpořtový oddíl, paragraf	Seskupení položek	ORJ	Platy a podobné a související výdaje	Neinvestiční nákupy a související výdaje	Neinvestiční transfery	Neinvestiční transfery veřejnoprávním subjektům		Neinvestiční transfery obyvatelstvu	Neinvestiční půjčené prostředky	Výdaje na náhrady za nezpůsob. újmu	Ostatní neinvestiční výdaje	Běžné výdaje celkem					
						transfery příspěvkovým organizacím	převody vl. fondům a ostatní transfery										
						53							54	56	58	59	třída 5
						533	534,536										
<b>odd. 64 - OSTATNÍ ČINNOSTI - SCHVÁLENÝ ROZPOČET</b>																	
<b>odd. 64 - OSTATNÍ ČINNOSTI - UPRAVENÝ ROZPOČET</b>																	
<b>odd. 64 - OSTATNÍ ČINNOSTI - SKUTEČNOST</b>																	
<b>odd. 64 - OSTATNÍ ČINNOSTI - % ke SCHVÁLENÉMU ROZPOČTU</b>																	
<b>odd. 64 - OSTATNÍ ČINNOSTI - % k UPRAVENÉMU ROZPOČTU</b>																	
<b>6402 - Finanční vypořádání - celkem</b>																	
schválený rozpočet																	
upravený rozpočet																	
skutečnost k 31.12.2025																	
% ke schválenému rozpočtu																	
% k upravenému rozpočtu																	
<b>6409 - Ostatní činnosti jinde nezařazené - celkem</b>																	
schválený rozpočet																	
upravený rozpočet																	
skutečnost k 31.12.2025																	
% ke schválenému rozpočtu																	
% k upravenému rozpočtu																	
<b>6409 - Ostatní činnosti jinde nezařazené (OE)</b>																	
schválený rozpočet																	
upravený rozpočet																	
skutečnost k 31.12.2025																	
% ke schválenému rozpočtu																	
% k upravenému rozpočtu																	
<b>6409 - Ostatní činnosti jinde nezařazené (OE - účelové fondy)</b>																	
schválený rozpočet																	
upravený rozpočet																	
skutečnost k 31.12.2025																	
% ke schválenému rozpočtu																	
% k upravenému rozpočtu																	

str. 04

Rožpočtový oddíl, paragraf	Seskupení položek	ORJ	Platy a podobné a související výdaje	Neinvestiční nákupy a související výdaje	Neinvestiční transfery	Neinvestiční transfery veřejnoprávním subjektům		Neinvestiční transfery obyvatelstvu	Neinvestiční půjčené prostředky	Výdaje na náhrady za nezpůsob. újmu	Ostatní neinvestiční výdaje	Běžné výdaje celkem
						transfery příspěvkovým organizacím	převody vl. fondům a ostatní transfery					
						53						
						50	51					
6409 - Ostatní činnosti jinde nezařazené (OMA)												
		1008								150,0		150,0
		1008								150,0		150,0
		1008								13,5		13,5
		1008								9,0%		9,0%
		1008								9,0%		9,0%
6409 - Ostatní činnosti jinde nezařazené - přímé náklady na vzdělávání (OŠ)												
		1019				0,0						0,0
		1019				443,4						443,4
		1019				0,0						0,0
		1019				x						x
		1019				0,0%						0,0%

## II. Odpisy nemovitého majetku příspěvkových organizací (seskupení 50 až 59)

Rozpočtový oddíl, paragraf	Seskupení položek	ORJ	Platy a podobné a související výdaje	Neinvestiční nákupy a související výdaje	Neinvestiční transfery	Neinvestiční transfery veřejnoprávním subjektům		Neinvestiční transfery obyvatelstvu	Neinvestiční půjčené prostředky	Výdaje na náhrady za nezpůsob. újmu	Ostatní neinvestiční výdaje	Běžné výdaje celkem
						transfery příspěvkovým organizacím	převody vl. fondům a ostatní transfery					
						53						
		50	51	52	533	534,536			58	59	třída 5	
<b>ODPISY NEMOVITÉHO MAJETKU PO - SCHVÁLENÝ ROZPOČET</b>												
<b>ODPISY NEMOVITÉHO MAJETKU PO - UPRAVENÝ ROZPOČET</b>												
<b>ODPISY NEMOVITÉHO MAJETKU PO - SKUTEČNOST</b>												
<b>ODPISY NEMOVITÉHO MAJETKU PO - % ke SCHVÁLENÉMU ROZPOČTU</b>												
<b>ODPISY NEMOVITÉHO MAJETKU PO - % k UPRAVENÉMU ROZPOČTU</b>												
3111 - Mateřské školy - příspěvky PO - odpisy (OE)												
schválený rozpočet												
upravený rozpočet												
skutečnost k 30.09.2025												
% ke schválenému rozpočtu												
% k upravenému rozpočtu												
3113 - Základní školy - příspěvky PO - odpisy (OE)												
schválený rozpočet												
upravený rozpočet												
skutečnost k 30.09.2025												
% ke schválenému rozpočtu												
% k upravenému rozpočtu												
3117 - První stupeň základních škol - příspěvky PO - odpisy (OE)												
schválený rozpočet												
upravený rozpočet												
skutečnost k 30.09.2025												
% ke schválenému rozpočtu												
% k upravenému rozpočtu												
3319 - Kultura Praha 3 - příspěvky PO - odpisy (OE)												
schválený rozpočet												
upravený rozpočet												
skutečnost k 31.12.2025												
% ke schválenému rozpočtu												
% k upravenému rozpočtu												

str. 046

Rožpočetový oddíl, paragraf	Seskupení položek	ORJ	Platy a podobné a související výdaje	Neinvestiční nákupy a související výdaje	Neinvestiční transfery	Neinvestiční transfery veřejnoprávním subjektům		Neinvestiční transfery obyvatelstvu	Neinvestiční půjčené prostředky	Výdaje na náhrady za nezpůsob. újmu	Ostatní neinvestiční výdaje	Běžné výdaje celkem
						transfery příspěvkovým organizacím	převody vl. fondům a ostatní transfery					
						53						
		50	51	52	533	534,536						
3412 - Sportovní a rekreační areál Pražačka - příspěvky PO - odpisy (OE)												
		0407				5 903,4						5 903,4
						5 945,6						5 945,6
						5 945,5						5 945,5
						100,7%						100,7%
						100,0%						100,0%
4356 - Integrovaný centrum Zahrada v Praze 3 - příspěvky PO - odpisy (OE)												
		0507				212,4						212,4
						212,4						212,4
						212,3						212,3
						100,0%						100,0%
						100,0%						100,0%
4357 - Ošetrovatelský domov Praha 3 - příspěvky PO - odpisy (OE)												
		0507				940,3						940,3
						940,3						940,3
						940,2						940,2
						100,0%						100,0%
						100,0%						100,0%

Běžné výdaje MČ Praha 3 za rok 2025 - celkem (v tis. Kč - členění dle seskupení položek)

Rožpočtový oddíl, paragraf	Seskupení položek	ORJ	Platy a podobné a související výdaje	Neinvestiční nákupy a související výdaje	Neinvestiční transfery	Neinvestiční transfery veřejnoprávním subjektům		Neinvestiční transfery obyvatelstvu	Výdaje na náhrady za nezpůsob. újmu	Ostatní neinvestiční výdaje	Běžné výdaje celkem
			50	51	52	transfery příspěvkovým organizacím	převody vl. fondům a ostatní transfery				
						53					
			533	534,536							
odd. 22 - DOPRAVA - SCHVÁLENÝ ROZPOČET				522,7							522,7
odd. 22 - DOPRAVA - UPRAVENÝ ROZPOČET				522,7							522,7
odd. 22 - DOPRAVA - SKUTEČNOST		03xx		239,1							239,1
odd. 22 - DOPRAVA - % ke SCHVÁLENÉMU ROZPOČTU				45,7%							45,7%
odd. 22 - DOPRAVA - % k UPRAVENÉMU ROZPOČTU				45,7%							45,7%
odd. 31 a 32 - VZDĚLÁVÁNÍ A ŠKOLSKÉ SLUŽBY - SCHVÁLENÝ ROZPOČET				18 950,5		68 282,6					87 233,1
odd. 31 a 32 - VZDĚLÁVÁNÍ A ŠKOLSKÉ SLUŽBY - UPRAVENÝ ROZPOČET				15 601,8		118 326,3					133 928,1
odd. 31 a 32 - VZDĚLÁVÁNÍ A ŠKOLSKÉ SLUŽBY - SKUTEČNOST		04xx		8 629,8		118 142,2					126 772,0
odd. 31 a 32 - VZDĚLÁVÁNÍ A ŠKOLSKÉ SLUŽBY - % ke S. ROZPOČTU				45,5%		173,0%					145,3%
odd. 31 a 32 - VZDĚLÁVÁNÍ A ŠKOLSKÉ SLUŽBY - % k U. ROZPOČTU				55,3%		99,8%					94,7%
odd. 33 - KULTURA, CÍRKVE A SDĚLOVACÍ PROSTŘEDKY - S. ROZPOČET			170,0	13 667,0	2 106,6	12 078,4		0,0			28 022,0
odd. 33 - KULTURA, CÍRKVE A SDĚLOVACÍ PROSTŘEDKY - U. ROZPOČET			129,8	13 537,0	2 122,6	13 341,2		61,0			29 191,6
odd. 33 - KULTURA, CÍRKVE A SDĚLOVACÍ PROSTŘEDKY - SKUTEČNOST		06xx	129,4	13 487,2	2 072,4	13 341,0		61,0			29 091,0
odd. 33 - KULTURA, CÍRKVE A SDĚLOVACÍ PROSTŘEDKY - % ke S. R.			76,1%	98,7%	98,4%	110,5%		x			103,8%
odd. 33 - KULTURA, CÍRKVE A SDĚLOVACÍ PROSTŘEDKY - % k U. R.			99,7%	99,6%	97,6%	100,0%		100,0%			99,7%
odd. 34 - SPORT A ZÁJMOVÁ ČINNOST - SCHVÁLENÝ ROZPOČET				8 985,0	3 977,8	11 775,0				0,0	24 737,8
odd. 34 - SPORT A ZÁJMOVÁ ČINNOST - UPRAVENÝ ROZPOČET				11 187,0	3 939,8	12 700,2				0,0	27 857,0
odd. 34 - SPORT A ZÁJMOVÁ ČINNOST - SKUTEČNOST		04xx, 06xx		10 059,8	3 919,8	12 700,2				0,0	26 709,8
odd. 34 - SPORT A ZÁJMOVÁ ČINNOST - % ke S. ROZPOČTU				112,0%	98,5%	107,9%				x	108,0%
odd. 34 - SPORT A ZÁJMOVÁ ČINNOST - % k U. ROZPOČTU				89,9%	99,5%	100,0%				x	95,9%
odd. 35 - ZDRAVOTNICTVÍ - SCHVÁLENÝ ROZPOČET				520,0	0,0						520,0
odd. 35 - ZDRAVOTNICTVÍ - UPRAVENÝ ROZPOČET				1 361,0	115,0						1 476,0
odd. 35 - ZDRAVOTNICTVÍ - SKUTEČNOST		05xx		1 200,3	115,0						1 315,3
odd. 35 - ZDRAVOTNICTVÍ - % ke SCHVÁLENÉMU ROZPOČTU				230,8%	x						252,9%
odd. 35 - ZDRAVOTNICTVÍ - % k UPRAVENÉMU ROZPOČTU				88,2%	100,0%						89,1%
odd. 36 - BYDLENÍ, KOMUNÁLNÍ SLUŽBY A ÚZ. ROZVOJ - S. ROZPOČET				14 837,5			10,0	0,0			14 847,5
odd. 36 - BYDLENÍ, KOMUNÁLNÍ SLUŽBY A ÚZ. ROZVOJ - U. ROZPOČET				14 013,8			10,0	277,1			15 950,9
odd. 36 - BYDLENÍ, KOMUNÁLNÍ SLUŽBY A ÚZ. ROZVOJ - SKUTEČNOST		01xx, 08xx		10 831,1			6,0	277,1			12 764,2
odd. 36 - BYDLENÍ, KOMUNÁLNÍ SLUŽBY A ÚZ. ROZVOJ - % ke S. ROZPOČTU				73,0%			60,0%	x			86,0%
odd. 36 - BYDLENÍ, KOMUNÁLNÍ SLUŽBY A ÚZ. ROZVOJ - % k U. ROZPOČTU				77,3%			60,0%	100,0%			80,0%

Rozpočtový oddíl, paragraf	Seskupení položek	ORJ	Platy a podobné a související výdaje	Neinvestiční nákupy a související výdaje	Neinvestiční transfery	Neinvestiční transfery veřejnoprávním subjektům		Neinvestiční transfery obyvatelstvu	Výdaje na náhrady za nezpůsob. újmu	Ostatní neinvestiční výdaje	Běžné výdaje celkem
						transfery příspěvkovým organizacím	převody vl. fondům a ostatní transfery				
						53					
50	51	52	533	534,536	54	58	59	třída 5			
odd. 37 - OCHRANA ŽIVOTNÍHO PROSTŘEDÍ - SCHVÁLENÝ ROZPOČET				58 690,0	400,0						59 090,0
odd. 37 - OCHRANA ŽIVOTNÍHO PROSTŘEDÍ - UPRAVENÝ ROZPOČET				57 890,7	153,4						58 044,1
odd. 37 - OCHRANA ŽIVOTNÍHO PROSTŘEDÍ - SKUTEČNOST		02xx		51 211,9	153,4						51 365,3
odd. 37 - OCHRANA ŽIVOTNÍHO PROSTŘEDÍ - % ke SCHVÁLENÉMU ROZPOČTU				87,3%	38,4%						86,9%
odd. 37 - OCHRANA ŽIVOTNÍHO PROSTŘEDÍ - % k UPRAVENÉMU ROZPOČTU				88,5%	100,0%						88,5%
odd. 43 - SOCIÁLNÍ SLUŽBY A POMOC - SCHVÁLENÝ ROZPOČET			34,0	5 632,0	4 090,2	39 271,0		45,1	45,1		49 117,4
odd. 43 - SOCIÁLNÍ SLUŽBY A POMOC - UPRAVENÝ ROZPOČET			1 104,5	8 029,7	5 425,1	104 877,7		45,1	45,1		119 527,2
odd. 43 - SOCIÁLNÍ SLUŽBY A POMOC - SKUTEČNOST		05xx	1 080,4	6 598,8	5 425,1	104 877,7		0,0	0,0		117 982,0
odd. 43 - SOCIÁLNÍ SLUŽBY A POMOC - % ke SCHVÁLENÉMU ROZPOČTU			x	117,2%	132,6%	267,1%		0,0%	0,0%		240,2%
odd. 43 - SOCIÁLNÍ SLUŽBY A POMOC - % k UPRAVENÉMU ROZPOČTU			97,8%	82,2%	100,0%	100,0%		0,0%	0,0%		98,7%
odd. 52 - CIVILNÍ PŘIPRAVENOST NA KRIZOVÉ STAVY - S. ROZPOČET				133,3							156,3
odd. 52 - CIVILNÍ PŘIPRAVENOST NA KRIZOVÉ STAVY - U. ROZPOČET				189,4							212,4
odd. 52 - CIVILNÍ PŘIPRAVENOST NA KRIZOVÉ STAVY - SKUTEČNOST		07xx		141,0							141,0
odd. 52 - CIVILNÍ PŘIPRAVENOST NA KRIZOVÉ STAVY - % ke S. ROZPOČTU				105,8%							90,2%
odd. 52 - CIVILNÍ PŘIPRAVENOST NA KRIZOVÉ STAVY - % k U. ROZPOČTU				74,4%							66,4%
odd. 53 - BEZPEČNOST A VEŘEJNÝ POŘÁDEK - S. ROZPOČET				71,6							71,6
odd. 53 - BEZPEČNOST A VEŘEJNÝ POŘÁDEK - U. ROZPOČET				117,6							117,6
odd. 53 - BEZPEČNOST A VEŘEJNÝ POŘÁDEK - SKUTEČNOST		07xx		96,1							96,1
odd. 53 - BEZPEČNOST A VEŘEJNÝ POŘÁDEK - % ke S. ROZPOČTU				134,2%							134,2%
odd. 53 - BEZPEČNOST A VEŘEJNÝ POŘÁDEK - % k U. ROZPOČTU				81,7%							81,7%
odd. 55 - POŽÁRNÍ OCHRANA A INTEGROVANÝ ZÁCHRANNÝ SYSTÉM - S. ROZPOČET				568,4							568,4
odd. 55 - POŽÁRNÍ OCHRANA A INTEGROVANÝ ZÁCHRANNÝ SYSTÉM - U. R.				446,4							446,4
odd. 55 - POŽÁRNÍ OCHRANA A INTEGROVANÝ ZÁCHRANNÝ SYSTÉM - SKUT.		07xx		425,9							425,9
odd. 55 - POŽÁRNÍ OCHRANA A INTEGROVANÝ ZÁCHRANNÝ SYSTÉM - % ke S. R.				134,2%							134,2%
odd. 55 - POŽÁRNÍ OCHRANA A INTEGROVANÝ ZÁCHRANNÝ SYSTÉM - % k U. R.				81,7%							81,7%
odd. 61 - ST. SPRÁVA, ÚZ. SAMOSPRÁVA A POL. STRANY - S. ROZPOČET			254 295,1	78 102,9			25,0	16 190,0			348 613,0
odd. 61 - ST. SPRÁVA, ÚZ. SAMOSPRÁVA A POL. STRANY - U. ROZPOČET			274 085,5	80 371,0			25,0	16 190,0			370 671,5
odd. 61 - ST. SPRÁVA, ÚZ. SAMOSPRÁVA A POL. STRANY - SKUTEČNOST		09xx	261 373,0	63 031,8			21,1	15 199,5			339 625,4
odd. 61 - ST. SPRÁVA, ÚZ. SAMOSPRÁVA A POL. STRANY - % ke S. R.			102,8%	80,7%			84,4%	93,9%			97,4%
odd. 61 - ST. SPRÁVA, ÚZ. SAMOSPRÁVA A POL. STRANY - % k U. R.			95,4%	78,4%			84,4%	93,9%			91,6%
odd. 62 - JINÉ VEŘEJNÉ SLUŽBY A ČINNOSTI - SCHVÁLENÝ ROZPOČET			665,1	50,0							715,1
odd. 62 - JINÉ VEŘEJNÉ SLUŽBY A ČINNOSTI - UPRAVENÝ ROZPOČET			665,1	0,0							665,1
odd. 62 - JINÉ VEŘEJNÉ SLUŽBY A ČINNOSTI - SKUTEČNOST		09xx	0,0	0,0							0,0
odd. 62 - JINÉ VEŘEJNÉ SLUŽBY A ČINNOSTI - % ke S. ROZPOČTU			x	0,0%							0,0%
odd. 62 - JINÉ VEŘEJNÉ SLUŽBY A ČINNOSTI - % k U. ROZPOČTU			0,0%	x							0,0%

Rozpočtový oddíl, paragraf	Seskupení položek	ORJ	Platy a podobné a související výdaje	Neinvestiční nákupy a související výdaje	Neinvestiční transfery	Neinvestiční transfery veřejnoprávním subjektům		Neinvestiční transfery obyvatelstvu	Výdaje na náhrady za nezpůsob. újmu	Ostatní neinvestiční výdaje	Běžné výdaje celkem
						transfery příspěvkovým organizacím	převody vl. fondům a ostatní transfery				
						53					
		50	51	52	533	534,536					
<b>odd. 63 - FINANČNÍ OPERACE - SCHVÁLENÝ ROZPOČET</b>											
odd. 63 - FINANČNÍ OPERACE - UPRAVENÝ ROZPOČET											
odd. 63 - FINANČNÍ OPERACE - SKUTEČNOST											
odd. 63 - FINANČNÍ OPERACE - % ke SCHVÁLENÉMU ROZPOČTU											
odd. 63 - FINANČNÍ OPERACE - % k UPRAVENÉMU ROZPOČTU											
<b>odd. 64 - OSTATNÍ ČINNOSTI - SCHVÁLENÝ ROZPOČET</b>											
odd. 64 - OSTATNÍ ČINNOSTI - UPRAVENÝ ROZPOČET											
odd. 64 - OSTATNÍ ČINNOSTI - SKUTEČNOST											
odd. 64 - OSTATNÍ ČINNOSTI - % ke SCHVÁLENÉMU ROZPOČTU											
odd. 64 - OSTATNÍ ČINNOSTI - % k UPRAVENÉMU ROZPOČTU											
<b>ODPISY NEMOVITÉHO MAJETKU PO - SCHVÁLENÝ ROZPOČET</b>											
ODPISY NEMOVITÉHO MAJETKU PO - UPRAVENÝ ROZPOČET											
ODPISY NEMOVITÉHO MAJETKU PO - SKUTEČNOST											
ODPISY NEMOVITÉHO MAJETKU PO - % ke SCHVÁLENÉMU ROZPOČTU											
ODPISY NEMOVITÉHO MAJETKU PO - % k UPRAVENÉMU ROZPOČTU											
<b>Běžné výdaje celkem</b>											
BĚŽNÉ VÝDAJE - SCHVÁLENÝ ROZPOČET											
BĚŽNÉ VÝDAJE - UPRAVENÝ ROZPOČET											
BĚŽNÉ VÝDAJE - SKUTEČNOST											
BĚŽNÉ VÝDAJE - % ke SCHVÁLENÉMU ROZPOČTU											
BĚŽNÉ VÝDAJE - % k UPRAVENÉMU ROZPOČTU											

str. 050

## I. KOMENTÁŘ K ČERPÁNÍ BĚŽNÝCH VÝDAJŮ – bez odpisů nemovitého majetku příspěvkových organizací

Celkový přehled běžných výdajů za rok 2025:

Schválený rozpočet 2025:	676 907,3 tis. Kč
Upravený rozpočet 2025:	932 269,1 tis. Kč
Skutečnost k 31.12. 2025:	761 420,1 tis. Kč
% plnění ke schválenému rozpočtu:	112,5 %
% plnění k upravenému rozpočtu:	81,7 %

Dále je uveden komentář čerpání běžných výdajů dle jednotlivých oddílů.

**Rozp. odd. 22 – DOPRAVA**

**239,1 tis. Kč**

Na tomto oddíle se svými výdaji podílel odbor dopravy. Níže uvádíme podrobný komentář čerpání běžných výdajů v členění, které navazuje na tabulku Běžné výdaje MČ Praha 3 za rok 2025 – celkem (v tis. Kč – členění dle seskupení).

**2219 – Ostatní záležitosti pozemních komunikací**

**239,1 tis. Kč**

**Odbor dopravy – výdaje celkem:**

**239,1 tis. Kč**

- ✘ 5166 – Konzultační, poradenské a právní služby 60,0 tis. Kč  
 Finanční prostředky byly využity na realizaci průzkumu dopravního chování u základních škol v rámci projektu „školní ulice“.
  
- ✘ 5169 – Nákup ostatních služeb 179,1 tis. Kč  
 Finanční prostředky byly čerpány na služby spočívající v poskytování podpory provozu procesu automatizovaného v software Blue Prism (postprodukční podpora).

**Rozp. odd. 31 a 32 – VZDĚLÁVÁNÍ A ŠKOLSKÉ SLUŽBY**

**126 772,0 tis. Kč**

Na tomto oddíle se svými výdaji podílel odbor ekonomický, odbor technické správy majetku a investic a odbor školství. Níže uvádíme podrobný komentář čerpání běžných výdajů v členění, které navazuje na tabulku Běžné výdaje MČ Praha 3 za rok 2025 – celkem (v tis. Kč – členění dle seskupení).

**3111 – Mateřské školy** ----- **32 493,1 tis. Kč**

**Odbor ekonomický – výdaje celkem:** **30 230,7 tis. Kč**

- ✘ 5331 – Neinvestiční příspěvky zřízeným PO 23 170,9 tis. Kč

Z této položky byly hrazeny neinvestiční příspěvky na provoz mateřským školám zřízeným městskou částí Praha 3.

- příspěvek na provoz poskytnutý z rozpočtu MČ Praha 3 23 170,9 tis. Kč

- ✘ 5336 – Neinvestiční transfery zřízeným PO 7 059,8 tis. Kč

Z této položky byly hrazeny transfery (dotace) pro příspěvkové organizace zřízené městskou částí Praha 3. Tyto finanční prostředky byly poskytnuty prostřednictvím rozpočtu hl. m. Prahy a jednalo se o:

- dotaci z MŠMT v rámci Operačního programu Jan Amos Komenský 2 766,0 tis. Kč

- dotace z EU 2 234,2 tis. Kč

- dotace ze státního rozpočtu (MŠMT) 531,8 tis. Kč

- dotaci „Posílení mzdových prostředků zaměstnanců škol a školských zařízení“ 4 293,8 tis. Kč

- dotace z rozpočtu hl. m. Prahy 4 293,8 tis. Kč

**Odbor technické správy majetku a investic – výdaje celkem:** **734,1 tis. Kč**

- ✘ 5166 – Konzultační, poradenské a právní služby 417,5 tis. Kč

Z této položky byly hrazeny výdaje na zhotovení tří variant prověřovacích studií Mateřské školy, Praha 3, Na Vrcholu 1a/1955.

- ✘ 5169 – Nákup ostatních služeb 316,6 tis. Kč

Finanční prostředky byly čerpány na vyhotovení průkazů energetické náročnosti budov mateřských škol. Dále byly finanční prostředky čerpány na zpracování projektové dokumentace pro výběr nábytku a vybavení do nově budované Mateřské školy, Praha 3, Jeseniova 98/2593.

<b>Odbor školství – výdaje celkem:</b>	<b>1 528,3 tis. Kč</b>
<ul style="list-style-type: none"> <li style="margin-bottom: 10px;"> <p>✖ 5331 – Neinvestiční příspěvky zřízeným PO <span style="float: right;">1 527,3 tis. Kč</span></p> <p>Z této položky byly hrazeny odměny ředitelům mateřských škol zřizovaných městskou částí Praha 3. Dále byly finanční prostředky využity na nákup modulů GINIS Express SQL, včetně roční softwarové údržby a úvodního školení pro vybrané mateřské školy MČ Praha 3. Do této položky se rovněž promítla kompenzace související s převodem konvektomatu v Mateřská škola, Praha 3, Na Balkáně 74/2590, která zahrnovala neplánované náklady spojené s jeho převozem, demontáží, instalací nového zařízení, následnou opravou i mimořádným odpisem původního konvektomatu. V neposlední řadě byly finanční prostředky použity na opravu bezpečnostních vchodových dveří do budovy Mateřské školy, Praha 3, náměstí Jiřího z Lobkovic 23/119.</p> </li> <li style="margin-bottom: 10px;"> <p>✖ 5336 – Neinvestiční transfery zřízeným PO <span style="float: right;">1,0 tis. Kč</span></p> <p>Z této položky byla hrazena dotace „Balíček Pražana“ na stravné pro mateřské školy.</p> <ul style="list-style-type: none"> <li>➤ dotace z rozpočtu hl. m. Prahy <span style="float: right;">1,0 tis. Kč</span></li> </ul> </li> </ul>	
<b>3113 – Základní školy</b>	<b>84 116,3 tis. Kč</b>
<b>Odbor ekonomický – výdaje celkem:</b>	<b>77 376,9 tis. Kč</b>
<ul style="list-style-type: none"> <li style="margin-bottom: 10px;"> <p>✖ 5331 – Neinvestiční příspěvky zřízeným PO <span style="float: right;">46 417,5 tis. Kč</span></p> <p>Z této položky byly hrazeny neinvestiční příspěvky na provoz základním školám zřízeným městskou částí Praha 3.</p> <ul style="list-style-type: none"> <li>• příspěvek na provoz poskytnutý z rozpočtu MČ Praha 3 <span style="float: right;">46 417,5 tis. Kč</span></li> </ul> </li> <li style="margin-bottom: 10px;"> <p>✖ 5336 – Neinvestiční transfery zřízeným PO <span style="float: right;">30 959,4 tis. Kč</span></p> <p>Z této položky byly hrazeny transfery (dotace) základním školám zřízeným městskou částí Praha 3. Tyto finanční prostředky byly poskytnuty prostřednictvím rozpočtu hl. m. Prahy a jednalo se o:</p> <ul style="list-style-type: none"> <li>• dotaci z MŠMT v rámci Operačního programu Jan Amos Komenský <span style="float: right;">14 254,8 tis. Kč</span> <ul style="list-style-type: none"> <li>➤ dotace z EU <span style="float: right;">11 514,1 tis. Kč</span></li> <li>➤ dotace ze státního rozpočtu (MŠMT) <span style="float: right;">2 740,7 tis. Kč</span></li> </ul> </li> <li>• dotaci „Posílení mzdových prostředků zaměstnanců škol a školských zařízení“ <span style="float: right;">11 224,9 tis. Kč</span> <ul style="list-style-type: none"> <li>➤ dotace z rozpočtu hl. m. Prahy <span style="float: right;">11 224,9 tis. Kč</span></li> </ul> </li> <li>• dotaci v rámci „Programu celoměstské podpory vzdělávání na území hlavního města Prahy pro rok 2025“ <span style="float: right;">129,0 tis. Kč</span> <ul style="list-style-type: none"> <li>➤ dotace z rozpočtu hl. m. Prahy <span style="float: right;">129,0 tis. Kč</span></li> </ul> </li> </ul> </li> </ul>	

<ul style="list-style-type: none"> <li>• dotaci v rámci „Programu primární prevence ve školách a školských zařízeních pro rok 2025“</li> </ul>	359,1 tis. Kč
<ul style="list-style-type: none"> <li>➤ dotace z rozpočtu hl. m. Prahy</li> </ul>	359,1 tis. Kč
<ul style="list-style-type: none"> <li>• transfer na provoz dětských skupin</li> </ul>	897,0 tis. Kč
<ul style="list-style-type: none"> <li>➤ dotace ze státního rozpočtu (MPSV)</li> </ul>	897,0 tis. Kč
<ul style="list-style-type: none"> <li>• dotaci v rámci "Výzvy na podporu škol s nadprůměrným zastoupením sociálně znevýhodněných žáků"</li> </ul>	3 863,3 tis. Kč
<ul style="list-style-type: none"> <li>➤ dotace ze státního rozpočtu (MŠMT)</li> </ul>	3 863,3 tis. Kč
<ul style="list-style-type: none"> <li>• dotaci v rámci programu „Výzvy na podporu integrace romské menšiny v roce 2025“</li> </ul>	231,3 tis. Kč
<ul style="list-style-type: none"> <li>➤ dotace ze státního rozpočtu (MŠMT)</li> </ul>	231,3 tis. Kč

**Odbor technické správy majetku a investic – výdaje celkem: 4 463,1 tis. Kč**

- ✘ 5137 – Drobný dlouhodobý hmotný majetek 1 496,7 tis. Kč  
 Finanční prostředky byly čerpány na vybavení interiéru Základní školy, Pražačka, Praha 3, Nad Ohradou 25/1700 v rámci projektu „rekonstrukce vrátnice a šaten“.
- ✘ 5169 – Nákup ostatních služeb 2 018,3 tis. Kč  
 Finanční prostředky byly čerpány na vyhotovení průkazů energetické náročnosti budov základních škol. Dále byla z této položky uhrazena projektová dokumentace na opravu komínů Základní školy, Praha 3, Lupáčova 1/1200 a na opravu schodiště Základní školy Praha 3, Jeseniova 96/2400. Z této položky byl rovněž hrazen restaurátorský průzkum a zpracování prováděcí dokumentace na opravu fasád Základní školy a mateřské školy Jaroslava Seiferta, Praha 3, Vlkova 31/800.
- ✘ 5171 – Opravy a udržování 948,1 tis. Kč  
 Finanční prostředky byly čerpány na opravu části říms na fasádě Základní školy a mateřské školy Jaroslava Seiferta, Praha 3, Vlkova 31/800. Dále byla realizována oprava havarijního stavu výtahu na odpad v Základní škole a mateřské škole Jaroslava Seiferta, Praha 3, Vlkova 31/800.

**Odbor školství – výdaje celkem: 2 276,3 tis. Kč**

- ✘ 5331 – Neinvestiční příspěvky zřízeným PO 1 469,7 tis. Kč  
 Finanční prostředky byly čerpány na projekt "Participace ve školách", ve kterém žáci sami rozhodují, jak využít část školního rozpočtu. Dále byly finanční prostředky využity jednotlivými základními školami na úhradu mezd sociálních pedagogů, speciálních pedagogů a školních psychologů. Z této položky byly rovněž financovány moduly GINIS Express SQL, včetně roční softwarové údržby a úvodního školení pro vybrané základní školy MČ Praha 3. Z této položky bylo rovněž hrazeno

vybavení waldorfské třídy Základní školy, Praha 3, Cimburkova 18/600. Další finanční prostředky byly využity na úhradu pronájmu dvora pro Základní školu, Praha 3, Lupáčova 1/1200. Na základě dohody mezi ZŠ Lupáčova a MČ Praha 3 byla uhrazena polovina roční částky pronájmu, přičemž zbývající část si škola hradí z vlastních prostředků.

- ✘ 5336 – Neinvestiční transfery zřízeným PO 806,6 tis. Kč  
Z této položky byla hrazena dotace „Balíček Pražana“ na stravné pro základní školy a dotace „Zkvalitnění výuky tělesné výchovy pro základní školy“.
- dotace z rozpočtu hl. m. Prahy 806,6 tis. Kč

Finanční prostředky z této položky byly čerpány na tyto dotace:

- „Balíček Pražana“ 196,0 tis. Kč
  - Základní škola a mateřská škola, Praha 3, nám. Jiřího z Lobkovic 22/121 80,1 tis. Kč
  - Základní škola a mateřská škola, Praha 3, Chelčického 43/2614 62,0 tis. Kč
  - Základní škola, Praha 3, Cimburkova 18/600 53,9 tis. Kč
- „Zkvalitnění výuky tělesné výchovy pro základní školy“ 610,6 tis. Kč
  - Základní škola a mateřská škola, Praha 3, nám. Jiřího z Lobkovic 22/121 133,8 tis. Kč
  - Základní škola Chmelnice, Praha 3, K Lučinám 18/2500 135,0 tis. Kč
  - Základní škola, Praha 3, Lupáčova 1/1200 62,4 tis. Kč
  - Základní škola, Praha 3, Jeseniova 96/2400 108,0 tis. Kč
  - Základní škola, Praha 3, náměstí Jiřího z Poděbrad 7, 8/1685 108,0 tis. Kč
  - Základní škola Pražáčka, Praha 3, Nad Ohradou 25/1700 63,4 tis. Kč

**3117 – První stupeň základních škol ----- 6 740,8 tis. Kč**

**Odbor ekonomický – výdaje celkem: 6 592,9 tis. Kč**

- ✘ 5331 – Neinvestiční příspěvky zřízeným PO 4 534,6 tis. Kč  
Z této položky byly hrazeny neinvestiční příspěvky na provoz Základní škole a mateřské škole Jarov, Praha 3, V Zahrádkách 48/1966, zřízené městskou částí Praha 3.
  - příspěvek na provoz poskytnutý z rozpočtu MČ Praha 3 4 534,6 tis. Kč
- ✘ 5336 – Neinvestiční transfery zřízeným PO 2 058,3 tis. Kč  
Z této položky byly hrazeny transfery (dotace) Základní škole a mateřské škole Jarov, Praha 3, V Zahrádkách 48/1966 zřízené městskou částí Praha 3. Tyto finanční prostředky byly poskytnuty prostřednictvím rozpočtu hl. m. Prahy a jednalo se o:
  - dotaci z MŠMT v rámci Operačního programu Jan Amos Komenský 1 175,8 tis. Kč
    - dotace z EU 949,7 tis. Kč
    - dotace ze státního rozpočtu (MŠMT) 226,1 tis. Kč

- dotaci „Posílení mzdových prostředků zaměstnanců škol a školských zařízení“ 862,3 tis. Kč
  - *dotace z rozpočtu hl. m. Prahy* 862,3 tis. Kč
- dotaci v rámci „Programu primární prevence ve školách a školských zařízeních pro rok 2025“ 20,2 tis. Kč
  - *dotace z rozpočtu hl. m. Prahy* 20,2 tis. Kč

**Odbor technické správy majetku a investic – výdaje celkem: 10,8 tis. Kč**

- ✘ 5169 – Nákup ostatních služeb 10,8 tis. Kč  
 Finanční prostředky byly čerpány na vyhotovení průkazu energetické náročnosti objektu Základní školy a mateřské školy Jarov, Praha 3, V Zahrádkách 48/1966.

**Odbor školství – výdaje celkem: 137,1 tis. Kč**

- ✘ 5331 – Neinvestiční příspěvky zřízeným PO 57,4 tis. Kč  
 Finanční prostředky byly čerpány na projekt “Participace ve školách“, ve kterém žáci sami rozhodují, jak využít část školního rozpočtu, a to pro Základní školu a mateřskou školu Jarov, Praha 3, V Zahrádkách 48/1966, zřízenou městskou částí Praha 3. Dále byly prostředky využity na moduly GINIS Express SQL, včetně roční softwarové údržby a úvodního školení pro Základní školu a mateřskou školu Jarov, Praha 3, V Zahrádkách 48/1966, zřízenou městskou částí Praha 3.
- ✘ 5336 – Neinvestiční transfery zřízeným příspěvkovým organizacím 79,7 tis. Kč  
 Z této položky byla hrazena dotace „Zkvalitnění výuky tělesné výchovy pro základní školy“ pro Základní školu a mateřskou školu Jarov, Praha 3, V Zahrádkách 48/1966, zřízenou městskou částí Praha 3.
  - *dotace z rozpočtu hl. m. Prahy* 79,7 tis. Kč

**3119 – Ostatní záležitosti základního vzdělávání 3 421,8 tis. Kč**

**Odbor školství – výdaje celkem: 3 421,8 tis. Kč**

Na tomto paragrafu se promítly jak běžné provozní výdaje odboru školství, tak výdaje v rámci projektu Místní akční plán rozvoje vzdělávání.

**Provozní výdaje celkem:**

**2 235,1 tis. Kč**

- ✘ 5139 – Nákup materiálu jinde nezařazený 517,5 tis. Kč  
 Finanční prostředky byly čerpány na nákup hygienických potřeb pro žákyně základních škol. Dále byly využity na pořízení kytic, kuličkových per určených pro setkání ředitelů mateřských a základních škol, a rovněž na nákup drobných propagačních předmětů, jako jsou zrcátka, placky apod.
- ✘ 5164 – Nájemné 9,6 tis. Kč  
 Z této položky byl hrazen pronájem prostor Základní školy a mateřská školy, Praha 3, Chelčického 43/2614, za účelem zajištění kurzu pro personál školních jídelen na území městské části Praha 3. Dále byly finanční prostředky čerpány na pronájem prostor na teambuildingové setkání odboru školství.
- ✘ 5166 – Konzultační, poradenské a právní služby 10,5 tis. Kč  
 Finanční prostředky byly čerpány na odborné posudky pro hodnocení ředitelů a ředitelky základních škol. Dále byly finanční prostředky využity na konzultace týkající se hodnocení ředitelky základní školy po uplynutí funkčního období, a to na základě předložených dokumentů „Zhodnocení uplynulého funkčního období a koncepce rozvoje školy“. Současně se v této položce promítly výdaje na konzultační služby související s projektem „Dětská skupina MČ Praha 3“.
- ✘ 5168 – Zpracování dat a služby související s informačními 11,5 tis. Kč  
 a komunikačními technologiemi  
  
 Finanční prostředky byly čerpány na úhradu licence k aplikaci „Zápisy Online“ včetně podpory na rok 2025.
- ✘ 5169 – Nákup ostatních služeb 1 514,0 tis. Kč  
 Z této položky byly hrazeny tyto výdaje:

  - Testování diagnostickým systémem za účelem identifikace mimořádného nadání 360,0 tis. Kč
  - Kurzy AJ pro žáky a pedagogy ZŠ/MŠ Prahy 3 323,9 tis. Kč
  - Příměstské tábory v červenci a srpnu 2025 242,4 tis. Kč
  - Projekt „Příběhy našich sousedů“ 158,5 tis. Kč  
 – smlouva o spolupráci s organizací POST BELLUM, z.ú.
  - „Volný čas na Trojce“ (technické zajištění, vybavení vč. transportu, montáže, demontáže, produkce, moderování atd.) 128,1 tis. Kč
  - Zajištění kurzů, seminářů apod. pro zaměstnance škol 108,0 tis. Kč
  - Vstupenky na workshopy/akce pro ZŠ Prahy 3 80,1 tis. Kč
  - Porady, výjezdní setkání, koučink ředitelů škol Prahy 3 55,5 tis. Kč
  - Pohádkové autorské čtení v rámci projektu „Můj pocit + tvůj pocit = Náš svět“ 26,5 tis. Kč  
 (ZŠ Jeseniova Praha 3)

- Zajištění tradiční rybí polévky pana starosty (suroviny a režijní náklady) 16,0 tis. Kč
- Správa FB účtu a webu [www.skolypraha3.cz](http://www.skolypraha3.cz) (grafické práce, obsahová stránka) 15,0 tis. Kč

✘ 5175 – Pohoštění 25,1 tis. Kč

Finanční prostředky byly čerpány na pohoštění při poradách ředitelů, na setkáních zástupců školních parlamentů, při školení práce v systému „Zápisy pro ZŠ“ a dále při akci Post Bellum – Příběhy našich sousedů v kině Aero apod.

✘ 5194 – Výdaje na věcné dary 146,9 tis. Kč

Finanční prostředky byly čerpány na dary pro vedení škol, a to na mikiny s motivem Plečnik. Dále byly finanční prostředky čerpány na svačínové krabičky a bavlněné batohy s logem Prahy 3 pro žáky škol.

**Místní akční plán rozvoje vzdělávání – MAP IV – výdaje celkem: 1 186,7 tis. Kč**

✘ 5132 – Ochranné pomůcky 48,0 tis. Kč

Finanční prostředky byly čerpány na pracovní ochranné pomůcky pro pracovníky školních jídelen Prahy 3.

- dotace z rozpočtu Evropské unie 36,8 tis. Kč
- dotace ze státního rozpočtu (MŠMT) 8,8 tis. Kč
- rozpočet městské části Praha 3 2,4 tis. Kč

✘ 5136 – Knihy a obdobné listinné informační prostředky 8,1 tis. Kč

Finanční prostředky byly čerpány na nákup knih pro aktivity projektu MAP (Čtenářský kufřík II).

- dotace z rozpočtu Evropské unie 6,2 tis. Kč
- dotace ze státního rozpočtu (MŠMT) 1,5 tis. Kč
- rozpočet městské části Praha 3 0,4 tis. Kč

✘ 5164 – Nájemné 109,6 tis. Kč

- dotace z rozpočtu Evropské unie 84,1 tis. Kč
- dotace ze státního rozpočtu (MŠMT) 20,0 tis. Kč
- rozpočet městské části Praha 3 5,5 tis. Kč

Finanční prostředky z této položky byly čerpány za pronájem prostor na těchto akcích:

- Setkání při realizaci implementační aktivity „Mobilní čtenářský kufřík II. pro MŠ“ 51,0 tis. Kč
- Setkání pracovní skupiny pro rovné příležitosti a implementační aktivity „Podpora společného vzdělávání“ 30,0 tis. Kč
- Akce „Kulatý stůl“ 14,6 tis. Kč
- Ostatní 14,0 tis. Kč

- ✖ 5168 – Zpracování dat a služby související s informačními a komunikačními technologiemi 51,9 tis. Kč

Finanční prostředky byly čerpány na pořízení „Licence Google Workspace Business Starter“ pro doménu skolypraha3.cz, jednalo se o 13 licencí.

- *dotace z rozpočtu Evropské unie* 39,8 tis. Kč
- *dotace ze státního rozpočtu (MŠMT)* 9,5 tis. Kč
- *rozpočet městské části Praha 3* 2,6 tis. Kč

- ✖ 5169 – Nákup ostatních služeb 920,7 tis. Kč

- *dotace z rozpočtu Evropské unie* 706,5 tis. Kč
- *dotace ze státního rozpočtu (MŠMT)* 168,2 tis. Kč
- *rozpočet městské části Praha 3* 46,0 tis. Kč

Finanční prostředky z této položky byly čerpány na tyto akce:

- Organizační zajištění akcí v rámci projektu MAP 202,8 tis. Kč
- Individuální a skupinové supervize pro pracovníky ZŠ a MŠ 183,0 tis. Kč
- Realizace implementačních aktivit (podpora ICT, podpora parlamentu apod.) 158,0 tis. Kč
- Strategická podpora ZŠ Pražáčka, ZŠ a MŠ J. Seiferta 80,0 tis. Kč
- Grafické práce, moderace a fotodokumentace akce „Kulatý stůl“ 69,0 tis. Kč
- Semináře, vzdělávací akce apod. pro zaměstnance, žáky MŠ a ZŠ 67,6 tis. Kč
- Propagace (tisk, grafické práce apod.) 44,7 tis. Kč
- Lektorské zajištění akcí 27,0 tis. Kč
- Koučing pro vedoucí pedagogické pracovníky vybraných škol 24,7 tis. Kč
- Ostatní (doprava, mediace atd.) 21,1 tis. Kč
- Vzdělávání realizačního týmu MAP v oblasti spádové turistiky 18,6 tis. Kč
- Inspirativní návštěvy MŠ a ZŠ (nové trendy vzdělávání) 14,0 tis. Kč
- Odborné příspěvky v rámci setkání pracovní skupiny 10,2 tis. Kč

- ✖ 5175 – Pohoštění 48,4 tis. Kč

Jednalo se o výdaje na pohoštění v rámci projektu.

- *dotace z rozpočtu Evropské unie* 37,2 tis. Kč
- *dotace ze státního rozpočtu (MŠMT)* 8,8 tis. Kč
- *rozpočet městské části Praha 3* 2,4 tis. Kč

**Rozp. odd. 33 – KULTURA, CÍRKVE A SDĚLOVACÍ PROSTŘEDKY **29 091,0 tis. Kč****

Na tomto oddíle se podílel svými výdaji odbor ekonomický, odbor technické správy majetku a investic a odbor vnějších vztahů a kultury. Níže uvádíme podrobný komentář čerpání běžných výdajů v členění,

které navazuje na tabulku Běžné výdaje MČ Praha 3 za rok 2025 – celkem (v tis. Kč – členění dle seskupení).

## **3311 – Divadelní činnost** ----- **4 069,1 tis. Kč**

### **Odbor ekonomický – výdaje celkem:** **4 058,3 tis. Kč**

- ✖ 5213 – Neinvestiční transfery nefinančním podnikatelům – právnickým osobám 50,0 tis. Kč  
Finanční prostředky byly čerpány na poskytnutí dotace z Dotačního fondu MČ Praha 3. Dotace je uvedena v tabulce s názvem „Seznam dotací z Dotačního fondu MČ Praha 3 za rok 2025“ (Dotační fond MČ Praha 3 – ÚZ 410).
  
- ✖ 5221 – Neinvestiční transfery fundacím, ústavům a obecně prospěšným společnostem 40,0 tis. Kč  
Finanční prostředky byly čerpány na poskytnutí dotace z Dotačního fondu MČ Praha 3. Dotace je uvedena v tabulce s názvem „Seznam dotací z Dotačního fondu MČ Praha 3 za rok 2025“ (Dotační fond MČ Praha 3 – ÚZ 410).
  
- ✖ 5222 – Neinvestiční transfery spolkům 95,0 tis. Kč  
Finanční prostředky byly čerpány na poskytnutí dotace z Dotačního fondu MČ Praha 3. Dotace je uvedena v tabulce s názvem „Seznam dotací z Dotačního fondu MČ Praha 3 za rok 2025“ (Dotační fond MČ Praha 3 – ÚZ 410).
  
- ✖ 5331 – Neinvestiční příspěvky zřízeným PO 3 873,3 tis. Kč  
Z této položky byly hrazeny neinvestiční příspěvky na provoz příspěvkové organizace Žižkovské divadlo Jára Cimrmana, Štítného 520/5, zřízené městskou částí Praha 3.
  - příspěvek na provoz poskytnutý z rozpočtu MČ Praha 3 3 873,3 tis. Kč

### **Odbor technické správy majetku a investic – výdaje celkem:** **10,8 tis. Kč**

- ✖ 5169 – Nákup ostatních služeb 10,8 tis. Kč  
Finanční prostředky byly čerpány na vyhotovení průkazu energetické náročnosti budovy Žižkovského divadla Jára Cimrmana, Praha 3, Štítného 520/5.

## **3312 – Hudební činnost** ----- **120,0 tis. Kč**

### **Odbor ekonomický – výdaje celkem:** **120,0 tis. Kč**

- ✖ 5212 – Neinvestiční transfery nefinančním podnikatelům – fyzickým osobám 30,0 tis. Kč  
Finanční prostředky byly čerpány na poskytnutí dotace z Dotačního fondu MČ Praha 3. Dotace je uvedena v tabulce s názvem „Seznam dotací z Dotačního fondu MČ Praha 3 za rok 2025“ (Dotační fond MČ Praha 3 – ÚZ 410).

- ✘ 5222 – Neinvestiční transfery spolkům 90,0 tis. Kč  
Finanční prostředky byly čerpány na poskytnutí dotace z Dotačního fondu MČ Praha 3. Dotace je uvedena v tabulce s názvem „Seznam dotací z Dotačního fondu MČ Praha 3 za rok 2025“ (Dotační fond MČ Praha 3 – ÚZ 410).

## **3313 – Filmová tvorba, distribuce, kina a shromažďování audiovizuálních archiválií 110,0 tis. Kč**

### **Odbor ekonomický – výdaje celkem: 110,0 tis. Kč**

- ✘ 5213 – Neinvestiční transfery nefinančním podnikatelům – právnickým osobám 80,0 tis. Kč  
Finanční prostředky byly čerpány na poskytnutí dotace z Dotačního fondu MČ Praha 3. Dotace je uvedena v tabulce s názvem „Seznam dotací z Dotačního fondu MČ Praha 3 za rok 2025“ (Dotační fond MČ Praha 3 – ÚZ 410).
- ✘ 5222 – Neinvestiční transfery spolkům 30,0 tis. Kč  
Finanční prostředky byly čerpány na poskytnutí dotace z Dotačního fondu MČ Praha 3. Dotace je uvedena v tabulce s názvem „Seznam dotací z Dotačního fondu MČ Praha 3 za rok 2025“ (Dotační fond MČ Praha 3 – ÚZ 410).

## **3319 – Ostatní záležitosti kultury 21 114,0 tis. Kč**

### **Odbor vnějších vztahů a kultury – výdaje celkem: 10 615,5 tis. Kč**

- ✘ 5041 – Odměny za užití duševního vlastnictví 128,6 tis. Kč  
Výdaje z této položky byly použity na poplatek za hudební produkci na akci Montmartre, Žižkovský masopust, Žižkovské pivobraní, Vinohradské vinobraní, Svatomartinská husa, Adventní trhy. Současně byly finanční prostředky využity na zajištění práv k reprodukci snímků sbírkových předmětů.
- ✘ 5137 – Drobný dlouhodobý hmotný majetek 364,5 tis. Kč  
Výdaje z této položky byly použity na nákup drobného dlouhodobého hmotného majetku (prezentér, fotobox, mixážní pult, stany, malířské stojany, aku vrtačka, odpadkové koše apod.).
- ✘ 5139 – Nákup materiálu jinde nezařazený 1 369,9 tis. Kč  
Finanční prostředky byly vynaloženy na nákup spotřebního materiálu pro Infocentrum Praha 3 a oddělení kultury a památkové péče, dále na pořízení reklamních předmětů a na zajištění materiálu souvisejícího s trhy konanými na náměstí Jiřího z Poděbrad.
- ✘ 5166 – Konzultační, poradenské a právní služby 319,1 tis. Kč  
Finanční prostředky byly čerpány na konzultaci programu regenerace památkové zóny a na zpracování I. etapy Programu regenerace městské památkové zóny Prahy 3.

- ✘ 5169 – Nákup ostatních služeb 7 576,9 tis. Kč  
 Z této položky byly hrazeny výdaje týkající se prezentace městské části Praha 3, mediální činnosti, kulturně společenských akcí apod.

Finanční prostředky byly čerpány na tyto akce:

- Žižkovské pivobraní 936,3 tis. Kč
  - Žižkovský masopust 929,3 tis. Kč
  - Vinohradské vinobraní 703,7 tis. Kč
  - Participace 588,7 tis. Kč
  - Celoroční činnost oddělení kultury a památkové péče (vítání občánků, historické okénko aj.) 568,6 tis. Kč
  - Propagace městské části Praha 3, akcí MČ Praha 3, Facebook 480,8 tis. Kč
  - Advent 401,7 tis. Kč
  - Mobilní rozhlas a průvodce 399,3 tis. Kč
  - „Nezapomínáme, pietní akty, vzpomínkové dny u příležitosti 80. výročí Pražského povstání a konce 2. světové války v Evropě“ (05.05. - 15.06.2025) 364,8 tis. Kč
  - Hudební podzim na Trojce 300,0 tis. Kč
  - Ostatní (doprava, uskladnění majetku apod.) 290,8 tis. Kč
  - Mediální činnost, web, sociální sítě, analýza 258,0 tis. Kč
  - Infocentrum Praha 3 (vernisaže, přednášky) 212,8 tis. Kč
  - Malé akce OVVK (vystoupení na adventních trzích, chůdaři při otevření trhů, velikonoční workshop, dětský den, zrcadlení apod.) 191,1 tis. Kč
  - Knihy, ediční řada urbanismu a architektury P3 145,1 tis. Kč
  - Grafika 137,1 tis. Kč
  - Kampaň – EXKREMAN (výroba kostýmu, grafika, nástřiky na chodnících) 134,3 tis. Kč
  - Fotoreportáže, video 129,3 tis. Kč
  - Pietní akty 76,7 tis. Kč
  - Dny Žižkovského kulturního dědictví 74,0 tis. Kč
  - Zpracování kroniky městské části Praha 3 61,5 tis. Kč
  - Montmartre 60,8 tis. Kč
  - Svatomartinská husa 46,9 tis. Kč
  - Reuse den (dotace z rozpočtu hl. m. Prahy) 44,2 tis. Kč
    - dotace z rozpočtu hl. m. Prahy 44,2 tis. Kč
  - Výlet pro seniory 41,1 tis. Kč
- ✘ 5171 – Opravy a udržování 75,4 tis. Kč  
 Finanční prostředky byly vynaloženy na kompletní renovaci pamětní desky a údržbu pamětních desek a pomníků vztahujících se ke Květnovému povstání. Celkem bylo revitalizováno 85 pietních míst. Dále byly finanční prostředky využity na údržbu Kamenů zmizelých.
- ✘ 5175 – Pohoštění 130,2 tis. Kč

## Úřední deska: Městská část Praha 3

Z položky bylo hrazeno občerstvení na akce pořádané v Infocentru Praha 3, v Kulturním centru Vozovna. Dále byly finanční prostředky použity na občerstvení na Žižkovský masopust, Žižkovské pivobraní, Vinohradské vinobraní a další akce pořádané městskou částí Praha 3.

- ✘ 5179 – Ostatní nákupy jinde nezařazené 96,9 tis. Kč  
Z této položky byl hrazen členský příspěvek na rok 2025 v rámci Sdružení historických sídel.
- ✘ 5194 – Výdaje na věcné dary 218,0 tis. Kč  
Finanční prostředky byly použity na dary pro malé občánky a jubilejní svatby.
- ✘ 5223 – Neinvestiční transfery církvím a náboženským společnostem 300,0 tis. Kč  
Finanční prostředky byly použity na úhradu spoluúčasti v rámci dotace z Programu regenerace Ministerstva kultury na obnovu kostela sv. Anny a opravu náhrobků na Novém židovském hřbitově.
- ✘ 5494 – Neinvestiční transfery fyzickým osobám nemající povahu daru 36,0 tis. Kč  
Finanční prostředky byly použity na vyplacení finančního příspěvku oceněným návrhům z výzvy „OPEN CALL Mural pro Žižkov“.

### **Odbor ekonomický – výdaje celkem:**

**10 487,7 tis. Kč**

- ✘ 5212 – Neinvestiční transfery nefinančním podnikatelům – fyzickým osobám 115,0 tis. Kč  
Finanční prostředky byly čerpány na poskytnutí dotace z Dotačního fondu MČ Praha 3. Dotace je uvedena v tabulce s názvem „Seznam dotací z Dotačního fondu MČ Praha 3 za rok 2025“ (Dotační fond MČ Praha 3 – ÚZ 410).
- ✘ 5221 – Neinvestiční transfery fundacím, ústavům a obecně prospěšným společnostem 150,0 tis. Kč  
Finanční prostředky byly čerpány na poskytnutí dotace z Dotačního fondu MČ Praha 3. Dotace je uvedena v tabulce s názvem „Seznam dotací z Dotačního fondu MČ Praha 3 za rok 2025“ (Dotační fond MČ Praha 3 – ÚZ 410).
- ✘ 5222 – Neinvestiční transfery spolkům 730,0 tis. Kč  
Finanční prostředky byly čerpány na poskytnutí dotace z Dotačního fondu MČ Praha 3. Dotace je uvedena v tabulce s názvem „Seznam dotací z Dotačního fondu MČ Praha 3 za rok 2025“ (Dotační fond MČ Praha 3 – ÚZ 410).
- ✘ 5331 – Neinvestiční příspěvky zřízeným PO 8 827,7 tis. Kč  
Z této položky byly hrazeny neinvestiční příspěvky na provoz příspěvkové organizace Kultura Praha 3, Čajkovského 12a/12, zřízené městskou částí Praha 3.
  - příspěvek na provoz poskytnutý z rozpočtu MČ Praha 3 8 827,7 tis. Kč

- ✖ 5336 – Neinvestiční transfery zřízeným příspěvkovým organizacím 640,0 tis. Kč  
 Z této položky byly hrazeny transfery (dotace) příspěvkové organizaci Kultura Praha 3, Čajkovského 12a/12, zřízené městskou částí Praha 3. Tyto finanční prostředky byly poskytnuty prostřednictvím rozpočtu hl. m. Prahy a jednalo se o:

- dotaci na projekt „Kultura Praha 3: Nová hudba v Atriu Žižkov“ 240,0 tis. Kč
    - dotace ze státního rozpočtu (MK) 240,0 tis. Kč
  - dotaci na projekt „Kultura Praha 3: Atrium Žižkov – Galerijní program 2025“ 200,0 tis. Kč
    - dotace ze státního rozpočtu (MK) 200,0 tis. Kč
  - dotaci na projekt „Galerijní edukační programy – rozvoj koncepční spolupráce s lektorkami a školami“ 100,0 tis. Kč
    - dotace ze státního rozpočtu (MK) 100,0 tis. Kč
  - dotaci na projekt „Galerijní edukační programy – rozvoj koncepční spolupráce s lektory a školami“ 100,0 tis. Kč
    - dotace ze státního rozpočtu (MK) 100,0 tis. Kč

- ✖ 5493 – Účelové neinvestiční transfery fyzickým osobám 25,0 tis. Kč.  
 Finanční prostředky byly čerpány na poskytnutí dotace z Dotačního fondu MČ Praha 3. Dotace je uvedena v tabulce s názvem „Seznam dotací z Dotačního fondu MČ Praha 3 za rok 2025“ (Dotační fond MČ Praha 3 – ÚZ 410).

**Odbor technické správy majetku a investic – výdaje celkem: 10,8 tis. Kč**

- ✖ 5169 – Nákup ostatních služeb 10,8 tis. Kč  
 Finanční prostředky byly čerpány na vyhotovení průkazu energetické náročnosti objektu Kultura Praha 3, Čajkovského 12a/12.

**3329 – Ostatní záležitosti ochrany památek a péče o kulturní dědictví 351,6 tis. Kč**

**Odbor ekonomický – výdaje celkem: 351,6 tis. Kč**

- ✖ 5223 – Neinvestiční transfery církvím a náboženským společnostem 351,6 tis. Kč  
 Finanční prostředky byly čerpány na poskytnutí dotace z Dotačního fondu MČ Praha 3. Dotace je uvedena v tabulce s názvem „Seznam dotací z Dotačního fondu MČ Praha 3 za rok 2025“ (Dotační fond MČ Praha 3 – ÚZ 410).

**3349 – Ostatní záležitosti sdělovacích prostředků – Radniční noviny ----- 3 326,3 tis. Kč**

**Odbor vnějších vztahů a kultury – výdaje celkem: 3 326,3 tis. Kč**

- ✖ 5041 – Odměny za užití duševního vlastnictví 0,8 tis. Kč  
Z této položky byly hrazeny licence za fotografie, které byly použity v Radničních novinách.
- ✖ 5139 – Nákup materiálu jinde nezařazený 0,3 tis. Kč  
Finanční prostředky byly čerpány na materiál do Radničních novin – figurku k focení.
- ✖ 5169 – Nákup ostatních služeb 3 325,2 tis. Kč  
Z této položky byly hrazeny výdaje na tisk Radničních novin a jejich následný rozvoz do domácností a firem na Praze 3. Z této položky se hradí focení, křížovky, korektury a jiné externí spolupráce, související s tvorbou Radničních novin.

**Rozp. odd. 34 – SPORT A ZÁJMOVÁ ČINNOST ----- 26 709,8 tis. Kč**

Na tomto oddíle se svými výdaji podílel odbor ekonomický, odbor technické správy majetku a investic, odbor školství, odbor ochrany životního prostředí a odbor kancelář úřadu – oddělení správy úřadu. Níže uvádíme podrobný komentář čerpání běžných výdajů v členění, které navazuje na tabulku Běžné výdaje MČ Praha 3 za rok 2025 – celkem (v tis. Kč – členění dle seskupení).

**3412 – Sportovní zařízení ve vlastnictví obce (SARA Pražáčka) ----- 12 979,6 tis. Kč**

**Odbor ekonomický – výdaje celkem: 12 700,2 tis. Kč**

- ✖ 5331 – Neinvestiční příspěvky zřízeným PO 12 621,3 tis. Kč  
Z této položky byly hrazeny neinvestiční příspěvky na provoz příspěvkové organizaci Sportovní a rekreační areál Pražáčka se školní jídelnou, Za Žižkovskou vozovnou 19/2716, zřízené městskou částí Praha 3.
  - příspěvek na provoz poskytnutý z rozpočtu MČ Praha 3 12 621,3 tis. Kč
- ✖ 5336 – Neinvestiční transfery zřízeným PO 78,9 tis. Kč  
Z této položky byla hrazena dotace pro příspěvkovou organizaci Sportovní a rekreační areál Pražáčka se školní jídelnou, Praha 3, Za Žižkovskou vozovnou 19/2716, zřízenou městskou částí Praha 3. Tyto finanční prostředky byly poskytnuty prostřednictvím rozpočtu hl. m. Prahy a jednalo se o:
  - dotaci „Posílení mzdových prostředků zaměstnanců škol a školských zařízení“ 78,9 tis. Kč
    - dotace z rozpočtu hl. m. Prahy 78,9 tis. Kč

**Odbor technické správy majetku a investic – výdaje celkem: 279,4 tis. Kč**

- ✘ 5169 – Nákup ostatních služeb 21,5 tis. Kč  
Finanční prostředky byly čerpány na vyhotovení průkazů energetické náročnosti budov Sportovního a rekreačního areálu Pražačka se školní jídelnou, Za Žižkovskou vozovnou 19/2716, zřízené městskou částí Praha 3.
  
- ✘ 5171 – Opravy a udržování 257,9 tis. Kč  
Finanční prostředky byly vynaloženy na opravu části systému měření a regulace na fotbalovém stadionu Viktoria Žižkov, konkrétně na výměnu regulátoru kotelny, řídicích modulů, ovládacího panelu, ventilátorů a čerpadla.

**3419 – Ostatní sportovní činnost 1 803,1 tis. Kč**

**Odbor ekonomický – výdaje celkem: 1 013,1 tis. Kč**

- ✘ 5221 – Neinvestiční transfery fondacím, ústavům a obecně prospěšným společnostem 125,0 tis. Kč  
Finanční prostředky byly čerpány na poskytnutí dotace z Dotačního fondu MČ Praha 3. Dotace je uvedena v tabulce s názvem „Seznam dotací z Dotačního fondu MČ Praha 3 za rok 2025“ (Dotační fond MČ Praha 3 – ÚZ 410).
  
- ✘ 5222 – Neinvestiční transfery spolkům 888,1 tis. Kč  
Finanční prostředky byly čerpány na poskytnutí dotace z Dotačního fondu MČ Praha 3. Dotace je uvedena v tabulce s názvem „Seznam dotací z Dotačního fondu MČ Praha 3 za rok 2025“ (Dotační fond MČ Praha 3 – ÚZ 410).

**Odbor školství – výdaje celkem: 790,0 tis. Kč**

- ✘ 5169 – Nákup ostatních služeb 790,0 tis. Kč  
Z této položky bylo hrazeno organizační zajištění kluziště v Tower Parku a kluziště ve Sportovním a rekreačním areálu Pražačka se školní jídelnou, Praha 3, Za Žižkovskou vozovnou 19/2716 pro potřeby základních a mateřských škol Prahy 3.

**3421 – Využití volného času dětí a mládeže** ----- **11 483,6 tis. Kč**

**Odbor ekonomický – výdaje celkem:** **2 767,7 tis. Kč**

- ✖ 5212 – Neinvestiční transfery nefinančním podnikatelům – fyzickým osobám
65,0 tis. Kč
- Finanční prostředky byly čerpány na poskytnutí dotace z Dotačního fondu MČ Praha 3. Dotace je uvedena v tabulce s názvem „Seznam dotací z Dotačního fondu MČ Praha 3 za rok 2025“ (Dotační fond MČ Praha 3 – ÚZ 410).
  
- ✖ 5221 – Neinvestiční transfery fundacím, ústavům  
a obecně prospěšným společnostem
365,0 tis. Kč
- Finanční prostředky byly čerpány na poskytnutí dotace z Dotačního fondu MČ Praha 3. Dotace je uvedena v tabulce s názvem „Seznam dotací z Dotačního fondu MČ Praha 3 za rok 2025“ (Dotační fond MČ Praha 3 – ÚZ 410).
  
- ✖ 5222 – Neinvestiční transfery spolkům
2 207,7 tis. Kč
- Finanční prostředky byly čerpány na poskytnutí dotace z Dotačního fondu MČ Praha 3. Dotace je uvedena v tabulce s názvem „Seznam dotací z Dotačního fondu MČ Praha 3 za rok 2025“ (Dotační fond MČ Praha 3 – ÚZ 410).
  
- ✖ 5223 – Neinvestiční transfery církvím a náboženským společnostem
100,0 tis. Kč
- Finanční prostředky byly čerpány na poskytnutí dotace z Dotačního fondu MČ Praha 3. Dotace je uvedena v tabulce s názvem „Seznam dotací z Dotačního fondu MČ Praha 3 za rok 2025“ (Dotační fond MČ Praha 3 – ÚZ 410).
  
- ✖ 5493 – Účelové neinvestiční transfery fyzickým osobám
30,0 tis. Kč
- Finanční prostředky byly čerpány na poskytnutí dotace z Dotačního fondu MČ Praha 3. Dotace je uvedena v tabulce s názvem „Seznam dotací z Dotačního fondu MČ Praha 3 za rok 2025“ (Dotační fond MČ Praha 3 – ÚZ 410).

**Odbor ochrany životního prostředí – výdaje celkem:** **8 715,9 tis. Kč**

- ✖ 5169 – Nákup ostatních služeb
4 248,7 tis. Kč
- Finanční prostředky byly vynaloženy na pravidelný úklid a provoz dětských a fitness hřišť – pravidelné provozní kontroly mobiliáře, herních prvků a oplocení, odemykání a zamykání, provoz mobilních WC, doplnění písku v dopadových plochách a nakypření dopadových ploch herních prvků apod. Dále byly finanční prostředky vynaloženy na nákup a instalaci stínící plachty nad pískovištěm na dětském hřišti na náměstí Jiřího z Lobkovic.

## Ú ední deska: M stská ást Praha 3

- ✖ 5171 – Opravy a udržování 4 467,2 tis. Kč  
Finanční prostředky byly vynaloženy na pravidelnou údržbu a opravy mobiliáře, herních prvků a oplocení na dětských a fitness hřištích. Dále proběhla oprava dopadové plochy houpaček a EPDM povrchu stávající běžecké dráhy na dětském hřišti Na Balkáně, oprava venkovní sprchy na dětském hřišti Pod Kapličkou a oprava sedacích dubových trámů na dětském hřišti v parku Parukářka.

**3429 – Ostatní zájmová činnost a rekreace** ----- **443,5 tis. Kč**

**Odbor ekonomický – výdaje celkem:** **169,0 tis. Kč**

- ✖ 5222 – Neinvestiční transfery spolkům 169,0 tis. Kč  
Finanční prostředky byly čerpány na poskytnutí dotace z Dotačního fondu MČ Praha 3. Dotace je uvedena v tabulce s názvem „Seznam dotací z Dotačního fondu MČ Praha 3 za rok 2025“ (Dotační fond MČ Praha 3 – ÚZ 410).

**Odbor kancelář úřadu – oddělení správy úřadu – výdaje celkem:** **274,5 tis. Kč**

Z následujících položek byly realizovány výdaje ze **Zaměstnaneckého fondu** zajišťující provoz rekreačního střediska Křesánov.

- ✖ 5151 – Studená voda včetně stočného a úplaty za odvod dešťových vod 7,9 tis. Kč  
Z této položky byly hrazeny zálohy na vodné a stočné.
- ✖ 5154 – Elektrická energie 230,4 tis. Kč  
Z této položky byly placeny zálohy na dodávku elektrické energie.
- ✖ 5155 – Pevná paliva 6,8 tis. Kč  
Z této položky byl hrazen nákup odřezků dřeva.
- ✖ 5169 – Nákup ostatních služeb 29,4 tis. Kč  
Finanční prostředky byly vynaloženy na vyprazdňování žumpy, sběr a přepravu komunálního odpadu a likvidaci odpadních vod.

**Rozp. odd. 35 – ZDRAVOTNICTVÍ**

**1 315,3 tis. Kč**

Na tomto oddíle se svými výdaji podílel odbor ekonomický a odbor sociálních věcí. Níže uvádíme podrobný komentář čerpání běžných výdajů v členění, které navazuje na tabulku Běžné výdaje MČ Praha 3 za rok 2025 – celkem (v tis. Kč – členění dle seskupení).

**3525 – Hospice**

**95,0 tis. Kč**

**Odbor ekonomický – výdaje celkem:**

**95,0 tis. Kč**

- ✘ 5221 – Neinvestiční transfery fundacím, ústavům a obecně prospěšným společnostem 70,0 tis. Kč

Finanční prostředky byly čerpány na poskytnutí dotace z Dotačního fondu MČ Praha 3. Dotace je uvedena v tabulce s názvem „Seznam dotací z Dotačního fondu MČ Praha 3 za rok 2025“ (Dotační fond MČ Praha 3 – ÚZ 410).

- ✘ 5222 – Neinvestiční transfery spolkům 25,0 tis. Kč

Finanční prostředky byly čerpány na poskytnutí dotace z Dotačního fondu MČ Praha 3. Dotace je uvedena v tabulce s názvem „Seznam dotací z Dotačního fondu MČ Praha 3 za rok 2025“ (Dotační fond MČ Praha 3 – ÚZ 410).

**3541 – Prevence před drogami, alkoholem, nikotinem a jinými závislostmi**

**239,8 tis. Kč**

**Odbor ekonomický – výdaje celkem:**

**10,0 tis. Kč**

- ✘ 5213 – Neinvestiční transfery nefinančním podnikatelům – právnickým osobám 10,0 tis. Kč

Finanční prostředky byly čerpány na poskytnutí dotace z Dotačního fondu MČ Praha 3. Dotace je uvedena v tabulce s názvem „Seznam dotací z Dotačního fondu MČ Praha 3 za rok 2025“ (Dotační fond MČ Praha 3 – ÚZ 410).

**Odbor sociálních věcí – výdaje celkem:**

**229,8 tis. Kč**

- ✘ 5136 – Knihy a obdobné listinné informační prostředky 3,8 tis. Kč

Z této položky byly hrazeny výdaje na komiksy „Myšák“ související s preventivními programy protidrogové prevence, které se konají na základních školách zřízených městskou částí Praha 3 a na středních školách na území městské části Praha 3.

- ✘ 5169 – Nákup ostatních služeb 226,0 tis. Kč

Z této položky byly hrazeny výdaje související s preventivními programy primární prevence, které se konají na základních a středních školách městské části Prahy 3.

**3543 – Pomoc zdravotně postiženým ----- 10,0 tis. Kč**

**Odbor ekonomický – výdaje celkem: 10,0 tis. Kč**

- ✖ 5221 – Neinvestiční transfery fundacím, ústavům  
a obecně prospěšným společnostem 10,0 tis. Kč

Finanční prostředky byly čerpány na poskytnutí dotace z Dotačního fondu MČ Praha 3. Dotace je uvedena v tabulce s názvem „Seznam dotací z Dotačního fondu MČ Praha 3 za rok 2025“ (Dotační fond MČ Praha 3 – ÚZ 410).

**3549 – Ostatní speciální zdravotnická péče ----- 962,6 tis. Kč**

**Odbor sociálních věcí – výdaje celkem: 962,6 tis. Kč**

- ✖ 5133 – Léky a zdravotnický materiál 2,0 tis. Kč  
Z této položky byly hrazeny lékárníčky pro asistenty prevence kriminality.

- ✖ 5134 – Prádlo, oděv a obuv s výjimkou ochranných pomůcek 88,6 tis. Kč  
Z této položky byly hrazeny vesty, obuv, pláštěnky a tašky pro asistenty prevence kriminality.

- ✖ 5169 – Nákup ostatních služeb 872,0 tis. Kč  
Finanční prostředky byly čerpány na spolufinancování projektů „Asistenti prevence kriminality“, kterých se městská část Praha 3 účastnila v rámci „Programu v oblasti prevence kriminality pro rok 2025“. Dále byly finanční prostředky čerpány na úhradu výdajů v projektu „Dětské preventivní výjezdy 2025“ a v projektu „StreetBus – mobilní terénní služba“. Jednalo se o krátkodobé preventivní výjezdy a mobilní terénní služby.

- *dotace z rozpočtu hl. m. Prahy* 559,0 tis. Kč
- *rozpočet městské části Praha 3* 271,0 tis. Kč
- *dotace ze státního rozpočtu (MV)* 42,0 tis. Kč

**3599 – Ostatní činnost ve zdravotnictví ----- 7,9 tis. Kč**

**Odbor sociálních věcí – výdaje celkem: 7,9 tis. Kč**

- ✖ 5194 – Výdaje na věcné dary 7,9 tis. Kč  
Finanční prostředky byly čerpány na zakoupení tabletů pro lékaře za účelem screeningu duševní pohody matek v šestinedělí.

**Rozp. odd. 36 – BYDLENÍ, KOMUNÁLNÍ SLUŽBY A ÚZEMNÍ ROZVOJ**

**12 764,2 tis. Kč**

Na tomto oddíle se svými výdaji podílel odbor technické správy majetku a investic, odbor vnějších vztahů a kultury, odbor sociálních věcí, odbor kancelář úřadu – oddělení územního rozvoje, odbor kancelář úřadu – oddělení rozvojových území, odbor majetku, odbor ochrany životního prostředí a odbor výstavby. Níže uvádíme podrobný komentář čerpání běžných výdajů v členění, které navazuje na tabulku Běžné výdaje MČ Praha 3 za rok 2025 – celkem (v tis. Kč – členění dle seskupení).

**3612 – Bytové hospodářství**

**263,9 tis. Kč**

**Odbor technické správy majetku a investic**

**263,9 tis. Kč**

- ✖ 5166 – Konzultační, poradenské a právní služby 191,9 tis. Kč  
 Finanční prostředky byly čerpány na zpracování znaleckého posudku za účelem zjištění příčin výskytu vad fasády a některých bytů v objektu panelového domu Jeseniova 519/19, 518/23 v Praze 3. Dále byly finanční prostředky čerpány na zpracování znaleckého posudku denního osvětlení bytů v objektu Blahoslavova 10/293, a to z důvodu vlivu realizace atikové zídky. V rámci této položky byly rovněž hrazeny výdaje za právní služby a administraci veřejných zakázek týkajících se rámcových smluv na vyhotovení projektových dokumentací a na výkon technického dozoru stavebníka při realizaci stavebních úprav a modernizaci bytů v objektech na území městské části Praha 3.
- ✖ 5171 – Opravy a udržování 72,0 tis. Kč  
 Finanční prostředky byly čerpány na havarijní opravu netěsnosti systému ústředního topení ve světlíku bytového domu Sudoměřská 650/48.

**3613 – Nebytové hospodářství**

**723,9 tis. Kč**

**Odbor technické správy majetku a investic**

**723,9 tis. Kč**

- ✖ 5137 – Drobný dlouhodobý hmotný majetek 306,4 tis. Kč  
 Finanční prostředky byly čerpány na pořízení vybavení interiéru nebytového prostoru Jana Želivského 22 pro rozšíření zázemí příspěvkové organizace „Pečovatelská služba Praha 3, Roháčova 268/26“.

  - *dotace ze státního rozpočtu (MPSV)* 203,5 tis. Kč
  - *rozpočet městské části Praha 3* 102,9 tis. Kč
- ✖ 5169 – Nákup ostatních služeb 417,5 tis. Kč  
 Finanční prostředky byly čerpány za monitoring, kontrolu a úklid topných kanálů vedoucích z kotelen, které jsou majetkem městské části Praha 3. Dále byla uhrazena studie technického a konstrukčního propojení podzemních garáží s objektem Táboritká 15/22, 16/24, 17/26. Z této položky byla hrazena

rozhodovací studie proveditelnosti ke změně užívání bývalé lékárny v objektu Poliklinika Vinohradská 176 a též byla zpracována dokumentace pro odstranění stavby ubytovny v Jilmové ulici.

## **3631 – Veřejné osvětlení** ----- **1 049,0 tis. Kč**

**Odbor vnějších vztahů a kultury – výdaje celkem: 1 049,0 tis. Kč**

- ✘ 5137 – Drobný dlouhodobý hmotný majetek 214,5 tis. Kč  
Finanční prostředky byly čerpány na pořízení vánočních řetězů v rámci vánočního osvětlení.
- ✘ 5139 – Nákup materiálu jinde nezařazený 1,0 tis. Kč  
Finanční prostředky byly použity k nákupu spojovacího materiálu k vánočnímu osvětlení.
- ✘ 5169 – Nákup ostatních služeb 833,5 tis. Kč  
Finanční prostředky byly čerpány na připojení vánočního osvětlení na území městské části Praha 3.

## **3632 – Pohřebnictví** ----- **189,3 tis. Kč**

**Odbor sociálních věcí – výdaje celkem: 189,3 tis. Kč**

- ✘ 5139 – Nákup materiálu jinde nezařazený 13,7 tis. Kč  
Finanční prostředky byly čerpány na nákup květin a smutečních dekorací při sociálních pohřbech – ukládání uren zesnulých do hrobky na Olšanských hřbitovech.
- ✘ 5164 – Nájemné 13,2 tis. Kč  
Finanční prostředky byly čerpány na nájem hrobového místa, pokud je zemřelý neznámé totožnosti nebo cizinec.
- ✘ 5169 – Nákup ostatních služeb 162,4 tis. Kč  
Finanční prostředky byly čerpány na vypravení sociálních pohřbů zesnulých na území městské části Praha 3, nesjedná-li ho ve lhůtě stanovené zákonem od oznámení úmrtí žádná fyzická nebo právnická osoba.

## **3635 – Územní plánování** ----- **1 156,3 tis. Kč**

**Odbor kancelář úřadu – oddělení územního rozvoje – výdaje celkem: 1 156,3 tis. Kč**

- ✘ 5136 – Knihy a obdobné listinné informační prostředky 10,0 tis. Kč  
Z této položky byla uhrazena výroba šesti kusů panelů s projekty MČP3.

- ✘ 5166 – Konzultační, poradenské a právní služby 1 131,3 tis. Kč  
Finanční prostředky byly čerpány na soutěže, studie, návrhy, odborné posudky a právní služby.

Jedná se o následující akce:

- Prověřovací studie lokality Krenovka 418,7 tis. Kč
- Pilotní projekt studie regenerace Žižkova 346,0 tis. Kč
- Přípravné práce k ověřovací variantní studii řešení vnitrobloku Roháčova – Jeseniova 216,6 tis. Kč
- Spolupráce při předání cen „Opera Pragensia 2025“, prezentace MČ Praha 3 96,8 tis. Kč
- Polohopisné a výškopisné zaměření pro architektonicko-urbanistickou studii propojení Florenc – cyklostezka A25 53,2 tis. Kč

- ✘ 5169 – Nákup ostatních služeb 15,0 tis. Kč  
Z této položky byla uhrazena faktura za licenční užití fotografií bytového domu Táboritská po realizované revitalizaci.

## **3636 – Územní rozvoj ----- 2 488,3 tis. Kč**

### **Odbor kancelář úřadu – oddělení rozvojových území – výdaje celkem: 2 488,3 tis. Kč**

- ✘ 5164 – Nájemné 7,0 tis. Kč  
Z této položky byly čerpány finanční prostředky na pronájem prostoru KC Vozovna pro zasedání hodnotící poroty architektonické soutěže BD Červený Dvůr.
- ✘ 5166 – Konzultační, poradenské a právní služby 736,8 tis. Kč  
Z této položky byly čerpány finanční prostředky na přípravu, administraci a organizaci soutěže "Bytový dům Červený Dvůr". V rámci dané položky byla vypracována objemová studie k akci „Nová základní a střední škola v areálu Nákladového nádraží Žižkov, Praha 3“. Dále byla z této položky provedena úhrada faktury vyplývající ze smlouvy o spolupráci s ČVUT na projektu „Biskupcova, P-3 – možnosti navýšení kapacity parkování a využití stávající haly ve vnitrobloku“.
- ✘ 5169 – Nákup ostatních služeb 94,5 tis. Kč  
Z této položky byly čerpány finanční prostředky na katalog prezentace výsledků architektonické soutěže „Bytový dům Červený dvůr“.
- ✘ 5213 – Neinvestiční transfery nefinančním podnikatelům – právnickým osobám 1 650,0 tis. Kč  
Z této položky byly čerpány finanční prostředky na ceny za umístění v Architektonické soutěži „Bytový dům Červený dvůr“.

**3639 – Komunální služby a územní rozvoj jinde nezařazené ----- 6 616,4 tis. Kč**

**Odbor majetku – výdaje celkem: 2 095,7 tis. Kč**

- ✘ 5137 – Drobný dlouhodobý hmotný majetek 149,1 tis. Kč  
 Z této položky byly hrazeny výdaje na nákup drobného dlouhodobého majetku od společnosti FK Viktoria Žižkov a.s. (např. rozhlasová kabina, novinové pulty, sektor pro hosty, železné vstupní koridory, fotbalové brány). Dále byly z této položky hrazeny výdaje na nákup vybavení stánku s občerstvením na Žižkově, konkrétně se jednalo o hydrant a požární ochranu.
- ✘ 5164 – Nájemné 1 530,1 tis. Kč  
 Z této položky byly hrazeny výdaje na pronájem veřejných prostranství parku Červená skála, parku ZŠ Jeseniova a parku Ohrada, a to na základě nájemních smluv.
- ✘ 5169 – Nákup ostatních služeb 410,5 tis. Kč  
 Čerpání těchto výdajů bylo spojené se znaleckými posudky na ocenění nemovitostí, věcných břemen a geometrických plánů na zaměření, dělení či slučování pozemků ve vlastnictví městské části Praha 3.
- ✘ 5362 – Platby daní státnímu rozpočtu 6,0 tis. Kč  
 Z této položky byl hrazen poplatek katastru nemovitostí na základě uzavřených smluv.

**Odbor ochrany životního prostředí – výdaje celkem: 4 520,7 tis. Kč**

- ✘ 5169 – Nákup ostatních služeb 4 520,7 tis. Kč  
 Z této položky byly hrazeny výdaje související s odstraňováním graffiti z objektů na území městské části Praha 3 v rámci programu „Antigrffiti“.

**3699 – Ostatní záležitosti bydlení, komunálních služeb a územního rozvoje ----- 277,1 tis. Kč**

**Odbor výstavby – výdaje celkem: 277,1 tis. Kč**

- ✘ 5493 – Účelové neinvestiční transfery fyzickým osobám 277,1 tis. Kč  
 Finanční prostředky byly použity na vyplacení stavebního příspěvku fyzické osobě. Jednalo se o pokrytí nákladů nezbytných úprav na kanalizační přípojku, které byly fyzické osobě nařízeny pravomocným rozhodnutím místně příslušným stavebním úřadem.

**Rozp. odd. 37 – OCHRANA ŽIVOTNÍHO PROSTŘEDÍ**

**51 365,3 tis. Kč**

Na tomto oddíle se svými výdaji podílel odbor ochrany životního prostředí, odbor technické správy majetku a investic a odbor ekonomický. Níže uvádíme podrobný komentář čerpání běžných výdajů v členění, které navazuje na tabulku Běžné výdaje MČ Praha 3 za rok 2025 – celkem (v tis. Kč – členění dle seskupení).

**3722 – Sběr a svoz komunálních odpadů**

**789,7 tis. Kč**

**Odbor ochrany životního prostředí – výdaje celkem:**

**789,7 tis. Kč**

- 5169 – Nákup ostatních služeb 754,8 tis. Kč

Finanční prostředky byly použity na výdaje související se servisními pracemi podzemních kontejnerů na tříděný odpad.

- 5171 – Opravy a udržování 34,9 tis. Kč

Z této položky byly hrazeny opravy podzemních kontejnerů na tříděný odpad.

**3725 – Využívání a zneškodňování komunálních odpadů**

**62,8 tis. Kč**

**Odbor ochrany životního prostředí – výdaje celkem:**

**62,8 tis. Kč**

- 5169 – Nákup ostatních služeb 62,8 tis. Kč

Finanční prostředky byly použity na projekty „Městská část Praha 3 kompostuje“ a „Komunitní kompostování“.

**3745 – Péče o vzhled obcí a veřejnou zeleň**

**49 954,6 tis. Kč**

**Odbor technické správy majetku a investic – výdaje celkem:**

**384,9 tis. Kč**

- ✘ 5169 – Nákup ostatních služeb 28,9 tis. Kč

Finanční prostředky byly čerpány na vyhotovení průkazu energetické náročnosti objektu kavárny v parku Rajská zahrada.

- ✘ 5171 – Opravy a udržování 356,0 tis. Kč

Z této položky byly hrazeny výdaje na opravu chodníku v ulici U Kněžské louky a úprava veřejného prostranství před objektem Jeseniova 33.

**Odbor ochrany životního prostředí – výdaje celkem: 49 569,7 tis. Kč**

- ✖ 5139 – Nákup materiálu jinde nezařazený
19,1 tis. Kč

Z této položky byly hrazeny výdaje na pořízení pytlů na klíněnku a informačních cedulí do parků.

  
- ✖ 5151 – Studená voda včetně stočného a úplaty za odvod dešťových vod
736,4 tis. Kč

Z této položky byly hrazeny výdaje za spotřebovanou vodu v zavlažovacích systémech, pítkách a fontánách.

  
- ✖ 5154 – Elektrická energie
232,2 tis. Kč

Jednalo se o výdaje za elektrickou energii pro zavlažovací systémy, pítka a fontány.

  
- ✖ 5164 – Nájemné
1 964,3 tis. Kč

Tyto finanční prostředky byly použity na úhradu nájemného za pozemky v lokalitě Na Krejcárku, které nejsou v majetku městské části Praha 3.

  
- ✖ 5166 – Konzultační, poradenské a právní služby
108,7 tis. Kč

Finanční prostředky byly použity na konzultační a poradenské služby a na zpracování znaleckých posudků.

  
- ✖ 5168 – Zpracování dat a služby související s informačními a komunikačními technologiemi
34,9 tis. Kč

Finanční prostředky byly použity na provoz zařízení CleverFarm (systém chytrých závlah) v parku na Komenském náměstí.

  
- ✖ 5169 – Nákup ostatních služeb
41 057,3 tis. Kč

Z této položky byly hrazeny výdaje na údržbu veřejné zeleně a veřejných ploch (např. vývoz a údržba odpadkových košů, likvidace inertního a biologického odpadu v zeleni, úklid a údržba ploch veřejné zeleně, údržba a úklid chodníků, kácení dřevin včetně likvidace odpadu, řezy stromů a keřů a práce doplňující komplexní údržbu zeleně).

Jednalo se o tyto výdaje:

- Údržba ploch veřejné zeleně a mobiliáře
13 047,7 tis. Kč
- Údržba veřejné zeleně a mobiliáře v intenzivním režimu
6 766,9 tis. Kč
- Úklid a údržba ploch veřejné zeleně
5 379,1 tis. Kč
- Zajištění služby v rámci projektu „Čistá Trojka“
4 489,4 tis. Kč
- Práce doplňující komplexní údržbu zeleně
2 860,1 tis. Kč
- Správa a údržba odpadkových košů a informačních tabulí
2 669,5 tis. Kč
- Správa odpadkových košů na psí exkrementy
2 095,0 tis. Kč
- Arboristické práce a péče o stromořadí
1 976,2 tis. Kč

- Údržba vodních prvků a zařízení 934,3 tis. Kč
- Úklid a údržba chodníků mimo plochy veřejné zeleně 839,1 tis. Kč

✘ 5171 – Opravy a udržování 5 416,8 tis. Kč

Z této položky byly hrazeny opravy kamery v rámci městského kamerového systému, vodoměrné sestavy v parku Havlíčkovo náměstí, vnitřní chodník K Vrcholu, koše v zeleni, fontána v parku náměstí W. Churchilla a pozorovatelná na Vrchu sv. Kříže. Dále byly hrazeny opravy mobiliáře na plochách veřejné zeleně a opravy vodních prvků.

**3749 – Ostatní činnosti k ochraně přírody a krajiny ----- 479,7 tis. Kč**

**Odbor ochrany životního prostředí – výdaje celkem: 404,8 tis. Kč**

✘ 5169 – Nákup ostatních služeb 404,8 tis. Kč

Z této položky byly finanční prostředky použity k úhradě mimořádných nákladů spojených se zajištěním nezbytné veterinární péče a náhradní péče koček, které byly odebrány z nevhodných chovatelských podmínek. Dále byly z této položky čerpány výdaje na deratizaci ploch zeleně na území MČ Praha 3.

**Odbor ekonomický – výdaje celkem: 74,9 tis. Kč**

✘ 5222 – Neinvestiční transfery spolkům 74,9 tis. Kč

Finanční prostředky byly čerpány na poskytnutí dotace z Dotačního fondu MČ Praha 3. Dotace je uvedena v tabulce s názvem „Seznam dotací z Dotačního fondu MČ Praha 3 za rok 2025“ (Dotační fond MČ Praha 3 – ÚZ 410).

**3792 – Ekologická výchova a osvěta ----- 78,5 tis. Kč**

**Odbor ekonomický – výdaje celkem: 78,5 tis. Kč**

✘ 5222 – Neinvestiční transfery spolkům 78,5 tis. Kč

Finanční prostředky byly čerpány na poskytnutí dotace z Dotačního fondu MČ Praha 3. Dotace je uvedena v tabulce s názvem „Seznam dotací z Dotačního fondu MČ Praha 3 za rok 2025“ (Dotační fond MČ Praha 3 – ÚZ 410).

**Rozp. odd. 43 – SOCIÁLNÍ SLUŽBY A POMOC**

**117 982,0 tis. Kč**

Na tomto oddíle se svými výdaji podílel odbor ekonomický, odbor sociálních věcí, oddělení personální práce a mezd, odbor technické správy majetku a investic. Níže uvádíme podrobný komentář čerpání běžných výdajů v členění, které navazuje na tabulku Běžné výdaje MČ Praha 3 za rok 2025 – celkem (v tis. Kč – členění dle seskupení).

**4319 – Ostatní sociální péče a pomoc dětem a mládeži** ----- **192,6 tis. Kč**

**Odbor ekonomický – výdaje celkem:** **192,6 tis. Kč**

- ✘ 5221 – Neinvestiční transfery fundacím, ústavům  
a obecně prospěšným společnostem 192,6 tis. Kč

Finanční prostředky byly čerpány na poskytnutí dotace z Dotačního fondu MČ Praha 3. Dotace je uvedena v tabulce s názvem „Seznam dotací z Dotačního fondu MČ Praha 3 za rok 2025“ (Dotační fond MČ Praha 3 – ÚZ 410).

**4324 – Zařízení pro děti vyžadující okamžitou pomoc** ----- **70,4 tis. Kč**

**Odbor sociálních věcí – výdaje celkem:** **70,4 tis. Kč**

- ✘ 5169 – Nákup ostatních služeb 70,4 tis. Kč  
Finanční prostředky byly čerpány na facilitace, případové konference a lékařská vyšetření nezletilých dětí. Jedná se o účelovou neinvestiční dotaci na výkon agendy sociálně – právní ochrany dětí.  
➤ *dotace ze státního rozpočtu (MPSV)* 70,4 tis. Kč

**4329 – Ostatní sociální péče a pomoc dětem a mládeži** ----- **1 009,2 tis. Kč**

**Odbor sociálních věcí – výdaje celkem:** **1 009,2 tis. Kč**

- ✘ 5041 – Odměny za užití duševního vlastnictví 7,3 tis. Kč  
Finanční prostředky byly čerpány na odměnu za užití duševního vlastnictví OSA hudební produkce na akcích pořádaných městskou částí Praha 3.
- ✘ 5139 – Nákup materiálu jinde nezařazený 4,4 tis. Kč  
Finanční částka byla čerpána na zakoupení květin na akci „Den pro pěstounské rodiny“.
- ✘ 5164 – Nájemné 75,0 tis. Kč  
Finanční prostředky byly čerpány na nájem cisternového vozu, mobilních toalet, fotokoutku a dopravního značení na akce „Summer Vibes“, „Den pro pěstounské rodiny“ a „Užij si ulici“.

- ✖ 5169 – Nákup ostatních služeb
853,5 tis. Kč

Finanční prostředky byly čerpány v rámci projektu „Trojka pro rodiny 2025“ na akce „Summer Vibes“, „Den pro pěstounské rodiny“, „Slavnosti světýlek“, „Drakiáda“, „Užij si ulici U Zásobní zahrady“, „Den pro rodinu“ na moderování, hudební vystoupení včetně techniky a mikrofonů, zajištění workshopů apod.

  
- ✖ 5175 - Pohoštění
20,3 tis. Kč

Finanční prostředky byly čerpány na občerstvení na akci „Den pro pěstounské rodiny“ a „Mikulášská besídka“.

  
- ✖ 5179 – Ostatní nákupy jinde nezařazené
48,7 tis. Kč

Finanční prostředky byly čerpány na nákupy drobností pro děti umístěné v dětských domovech.

**4342 – Sociální péče a pomoc přistěhovalcům a vybraným etnikům ----- 3 976,8 tis. Kč**

**Odbor sociálních věcí – výdaje celkem: 2 906,3 tis. Kč**

- ✖ 5136 - Knihy a obdobné listinné informační prostředky
41,2 tis. Kč

Finanční prostředky byly čerpány na výtvarné potřeby a učební pomůcky na výuku pro děti cizinců v rámci projektu „Společné soužití 2025“.

  - dotace ze státního rozpočtu (MV)
37,2 tis. Kč
  - rozpočet městské části Praha 3
4,0 tis. Kč

  
- ✖ 5164 - Nájemné
52,1 tis. Kč

Finanční prostředky byly čerpány na pronájem prostor pro zajištění aktivit na podporu integrace držitelů dočasné ochrany cizinců na území MČ Praha 3 v rámci projektu „Společné soužití 2025“.

  
- ✖ 5169 – Nákup ostatních služeb
2 757,0 tis. Kč

Finanční prostředky byly čerpány v rámci projektů „Společné soužití 2025“, „Mezinárodní den Romů“, „Husitská pomáhá“, „Poznejme se sousedé“ a na ruční úklid prostor zajištěný organizací Buči, z.s. Jednalo se o výdaje na úhradu kurzů českého jazyka a reálií pro cizince, psychologické odborné poradenství, lektorné za zájmové kroužky, doučování pro děti cizinců, zajištění aktivit na podporu držitelů dočasné ochrany, kulturně – společenské akce, workshopy, zajištění služeb interkulturních pracovníků apod.

Finanční prostředky byly čerpány na následující činnosti a projekty:

- „Společné soužití 2025“ 1 628,0 tis. Kč
  - *dotace ze státního rozpočtu (MV)* 1 336,7 tis. Kč
  - *rozpočet městské části Praha 3* 291,3 tis. Kč
  
- Ruční úklid prostor zajištěný organizací Buči z.s. 480,0 tis. Kč
  - *rozpočet městské části Praha 3* 480,0 tis. Kč
  
- „Husitská pomáhá“ 208,0 tis. Kč
  - *dotace z EU (Operační program Zaměstnanost plus)* 208,0 tis. Kč
  
- „Mezinárodní den Romů“ 21,0 tis. Kč
  - *dotace z rozpočtu hl. m. Prahy* 21,0 tis. Kč
  
- „Poznejme se sousedé 2025“ 420,0 tis. Kč
  - *dotace z rozpočtu hl. m. Prahy* 420,0 tis. Kč
  
- ✘ 5175 – Pohoštění 27,0 tis. Kč  
 Finanční prostředky byly čerpány na stravné na příměstský tábor v rámci projektu „Společné soužití 2025“.
  - *dotace ze státního rozpočtu (MV)* 27,0 tis. Kč
  
- ✘ 5179 – Ostatní nákupy jinde nezařazené 9,0 tis. Kč  
 Finanční prostředky byly čerpány na materiál pro zajištění herních stánků na akci „Poznejme se sousedé 2025“.
  - *dotace ze státního rozpočtu (MV)* 9,0 tis. Kč
  
- ✘ 5222 – Neinvestiční transfery spolkům 20,0 tis. Kč  
 Finanční prostředky byly použity na mimořádnou finanční výpomoc organizaci Buči z.s., a to na úhradu nedoplatku vyúčtování nákladů spojených se službami za užívání jednotky na adrese Praha 3, Hartigova 2430/162.

**Oddělení personální práce a mezd – výdaje celkem: 1 070,5 tis. Kč**

Z tohoto paragrafu se realizovaly výdaje na mzdové zajištění následujících projektů:

a) <u>Projekt „Integrace cizinců“ – výdaje celkem:</u>	<u>770,5 tis. Kč</u>
➤ <i>dotace ze státního rozpočtu (MV)</i>	<i>770,5 tis. Kč</i>
✖ 5011 – Platy zaměstnanců v pracovním poměru	276,0 tis. Kč
✖ 5021 – Ostatní osobní výdaje	298,0 tis. Kč
✖ 5031 – Povinné pojistné na sociální zabezpečení a příspěvek na státní politiku zaměstnanosti	142,4 tis. Kč
✖ 5032 – Povinné pojistné na veřejné zdravotní pojištění	51,7 tis. Kč
✖ 5038 – Povinné pojistné na úrazové pojištění	2,4 tis. Kč

b) <u>Projekt „Integrace cizinců“ – výdaje celkem:</u>	<u>300,0 tis. Kč</u>
➤ <i>dotace z rozpočtu hl. m. Prahy</i>	<i>300,0 tis. Kč</i>
✖ 5021 – Ostatní osobní výdaje	223,4 tis. Kč
✖ 5031 – Povinné pojistné na sociální zabezpečení a příspěvek na státní politiku zaměstnanosti	55,5 tis. Kč
✖ 5032 – Povinné pojistné na veřejné zdravotní pojištění	20,1 tis. Kč
✖ 5038 – Povinné pojistné na úrazové pojištění	1,0 tis. Kč

**4344 – Sociální rehabilitace ----- 89,3 tis. Kč**

**Odbor ekonomický – výdaje celkem: 89,3 tis. Kč**

- ✖ 5221 – Neinvestiční transfery fundacím, ústavům  
        a obecně prospěšným společnostem

Finanční prostředky byly čerpány na poskytnutí dotace z Dotačního fondu MČ Praha 3. Dotace je uvedena v tabulce s názvem „Seznam dotací z Dotačního fondu MČ Praha 3 za rok 2025“ (Dotační fond MČ Praha 3 – ÚZ 410).

**4349 – Ostatní sociální péče a pomoc ostatním skupinám fyzických osob ----- 212,8 tis. Kč**

**Odbor sociálních věcí – výdaje celkem: 212,8 tis. Kč**

- ✖ 5139 – Nákup materiálu jinde nezařazený

Z této položky byly hrazeny výdaje na zajištění kytic na akci „Dobrovolník roku 2024“.

- ✘ 5164 – Nájemné
11,4 tis. Kč
- Z této položky byly hrazeny výdaje na pronájem sálu na akci „Veletrojka“ a „Dobrovolník roku 2024“.
  
- ✘ 5169 – Nákup ostatních služeb
103,5 tis. Kč
- Z uvedené položky bylo hrazeno ozvučení sálu, taneční vystoupení a zaplacení moderátora na akce „Dobrovolník roku 2024“ a „Veletrh sociálních služeb“. Dále se jedná o finanční prostředky, které byly využity jako nástroj podpory sociální práce s lidmi v tíživé životní situaci.

  - *dar od sociálně nadačního fondu hlavního města Prahy*
56,0 tis. Kč
  - *rozpočet městské části Praha 3*
47,5 tis. Kč

  
- ✘ 5175 – Pohoštění
67,7 tis. Kč
- Z uvedené položky bylo hrazeno občerstvení na akci „Dobrovolník roku 2024“ konané MČ Praha 3.
  
- ✘ 5194 – Výdaje na věcné dary
21,2 tis. Kč
- Z uvedené položky byly hrazeny výdaje na nákup sošek na akci „Dobrovolník roku 2024“.

## 4351 – Osobní asistence, pečovatelská služba a podpora

----- **samostatného bydlení** ----- **43 219,7 tis. Kč**

**Odbor ekonomický – výdaje celkem: 43 208,9 tis. Kč**

- ✘ 5221 – Neinvestiční transfery fundacím, ústavům  
a obecně prospěšným společnostem
55,0 tis. Kč
- Finanční prostředky byly čerpány na poskytnutí dotace z Dotačního fondu MČ Praha 3. Dotace je uvedena v tabulce s názvem „Seznam dotací z Dotačního fondu MČ Praha 3 za rok 2025“ (Dotační fond MČ Praha 3 – ÚZ 410).
  
- ✘ 5222 – Neinvestiční transfery spolkům
146,9 tis. Kč
- Finanční prostředky byly čerpány na poskytnutí dotace z Dotačního fondu MČ Praha 3. Dotace je uvedena v tabulce s názvem „Seznam dotací z Dotačního fondu MČ Praha 3 za rok 2025“ (Dotační fond MČ Praha 3 – ÚZ 410).
  
- ✘ 5331 – Neinvestiční příspěvky zřízeným PO
7 550,0 tis. Kč
- Z této položky byly hrazeny neinvestiční příspěvky na provoz příspěvkové organizace Pečovatelská služba Praha 3, Roháčova 268/26, zřízené městskou částí Praha 3.

  - příspěvek na provoz poskytnutý z rozpočtu MČ Praha 3
7 550,0 tis. Kč

- ✖ 5336 – Neinvestiční transfery zřízeným PO 35 457,0 tis. Kč  
Z této položky byly hrazeny transfery (dotace) příspěvkové organizaci Pečovatelská služba Praha 3, Roháčova 268/26. Tyto finanční prostředky byly poskytnuty prostřednictvím rozpočtu hl. m. Prahy a jednalo se o:

- dotaci v rámci „Programu podpory registrovaných sociálních služeb“ 23 950,0 tis. Kč
  - dotace ze státního rozpočtu (MPSV) 23 950,0 tis. Kč
- dotaci „Podpora registrovaných sociálních služeb poskytovaným občanům hl. m. Prahy pro rok 2025“ 11 507,0 tis. Kč
  - dotace z rozpočtu hl. m. Prahy 11 507,0 tis. Kč

**Odbor technické správy majetku a investic – výdaje celkem 10,8 tis. Kč**

- ✖ 5169 – Nákup ostatních služeb 10,8 tis. Kč  
Finanční prostředky byly čerpány na vyhotovení průkazu energetické náročnosti budovy Pečovatelské služby Praha 3, Roháčova 268/26.

**4356 – Denní stacionáře a centra denních služeb 21 358,9 tis. Kč**

**Odbor ekonomický – výdaje celkem: 21 349,3 tis. Kč**

- ✖ 5221 – Neinvestiční transfery fundacím, ústavům a obecně prospěšným společnostem 51,5 tis. Kč  
Finanční prostředky byly čerpány na poskytnutí dotace z Dotačního fondu MČ Praha 3. Dotace je uvedena v tabulce s názvem „Seznam dotací z Dotačního fondu MČ Praha 3 za rok 2025“ (Dotační fond MČ Praha 3 – ÚZ 410).
- ✖ 5223 – Neinvestiční transfery církvím a náboženským společnostem 25,0 tis. Kč  
Finanční prostředky byly čerpány na poskytnutí dotace z Dotačního fondu MČ Praha 3. Dotace je uvedena v tabulce s názvem „Seznam dotací z Dotačního fondu MČ Praha 3 za rok 2025“ (Dotační fond MČ Praha 3 – ÚZ 410).
- ✖ 5331 – Neinvestiční příspěvky zřízeným PO 4 594,8 tis. Kč  
Z této položky byly hrazeny neinvestiční příspěvky na provoz příspěvkové organizace Integrované centrum Zahradka v Praze 3, U Zásobní zahrady 2445/8, zřízené městskou částí Praha 3.
  - příspěvek na provoz poskytnutý z rozpočtu MČ Praha 3 4 594,8 tis. Kč

- ✖ 5336 – Neinvestiční transfery zřízeným PO
16 678,0 tis. Kč
- Z této položky byly hrazeny transfery (dotace) příspěvkové organizaci Integrační centrum Zahrada v Praze 3, U Zásobní zahrady 2445/8, zřízené městskou částí Praha 3. Tyto finanční prostředky byly poskytnuty prostřednictvím rozpočtu hl. m. Prahy a jednalo se o:
- dotaci v rámci „Programu podpory registrovaných sociálních služeb“
10 346,0 tis. Kč
  - *dotace ze státního rozpočtu (MPSV)* 10 346,0 tis. Kč
- dotaci „Podpora registrovaných sociálních služeb poskytovaným občanům hl. m. Prahy pro rok 2025“
6 332,0 tis. Kč
  - *dotace z rozpočtu hl. m. Prahy* 6 332,0 tis. Kč

**Odbor technické správy majetku a investic – výdaje celkem 9,6 tis. Kč**

- ✖ 5169 – Nákup ostatních služeb
9,6 tis. Kč
- Finanční prostředky byly čerpány na vyhotovení průkazu energetické náročnosti budovy Integračního centra zahrada v Praze 3, U Zásobní zahrady 8.

**4357 – Domovy pro osoby se zdravotním postižením a domovy**

**----- se zvláštním režimem ----- 41 152,5 tis. Kč**

**Odbor ekonomický – výdaje celkem: 40 480,8 tis. Kč**

- ✖ 5331 – Neinvestiční příspěvky zřízeným PO
5 612,8 tis. Kč
- Z této položky byly hrazeny neinvestiční příspěvky na provoz příspěvkové organizaci Ošetřovatelský domov Praha 3, Pod Lipami 2570/44, zřízené městskou částí Praha 3.
- příspěvek na provoz poskytnutý z rozpočtu MČ Praha 3
5 612,8 tis. Kč
- ✖ 5336 – Neinvestiční transfery zřízeným PO
34 868,0 tis. Kč
- Z této položky byly hrazeny transfery (dotace) příspěvkové organizaci Ošetřovatelský domov Praha 3, Pod Lipami 2570/44, zřízené městskou částí Praha 3. Tyto finanční prostředky byly poskytnuty prostřednictvím rozpočtu hl. m. Prahy a jednalo se o:
- dotaci v rámci „Programu podpory registrovaných sociálních služeb“
24 528,0,0 tis. Kč
  - *dotace ze státního rozpočtu (MPSV)* 24 528,0 tis. Kč
- dotaci „Podpora registrovaných sociálních služeb poskytovaným občanům hl. m. Prahy pro rok 2025“
10 340,0 tis. Kč
  - *dotace z rozpočtu hl. m. Prahy* 10 340,0 tis. Kč

**Odbor technické správy majetku a investic – výdaje celkem 671,7 tis. Kč**

- ✘ 5169 – Nákup ostatních služeb 77,3 tis. Kč  
 Finanční prostředky byly čerpány na vyhotovení průkazů energetické náročnosti budov Ošetřovatelského domova Praha 3, Pod Lipami 2570/44 a Habrová 2654/2.
- ✘ 5171 – Opravy a udržování 594,4 tis. Kč  
 Finanční prostředky byly čerpány na opravu podlahy v budově Ošetřovatelského domova Praha 3, Habrová 2654/2.

**4359 – Ostatní služby a činnosti v oblasti sociální péče 80,0 tis. Kč**

**Odbor ekonomický – výdaje celkem: 80,0 tis. Kč**

- ✘ 5221 – Neinvestiční transfery fundacím, ústavům a obecně prospěšným společnostem 30,0 tis. Kč  
 Finanční prostředky byly čerpány na poskytnutí dotace z Dotačního fondu MČ Praha 3. Dotace je uvedena v tabulce s názvem „Seznam dotací z Dotačního fondu MČ Praha 3 za rok 2025“ (Dotační fond MČ Praha 3 – ÚZ 410).
- ✘ 5222 – Neinvestiční transfery spolkům 50,0 tis. Kč  
 Finanční prostředky byly čerpány na poskytnutí dotace z Dotačního fondu MČ Praha 3. Dotace je uvedena v tabulce s názvem „Seznam dotací z Dotačního fondu MČ Praha 3 za rok 2025“ (Dotační fond MČ Praha 3 – ÚZ 410).

**4371 – Raná péče a sociálně aktivizační služby pro rodiny s dětmi 25,0 tis. Kč**

**Odbor ekonomický – výdaje celkem: 25,0 tis. Kč**

- ✘ 5221 – Neinvestiční transfery fundacím, ústavům a obecně prospěšným společnostem 15,0 tis. Kč  
 Finanční prostředky byly čerpány na poskytnutí dotace z Dotačního fondu MČ Praha 3. Dotace je uvedena v tabulce s názvem „Seznam dotací z Dotačního fondu MČ Praha 3 za rok 2025“ (Dotační fond MČ Praha 3 – ÚZ 410).
- ✘ 5223 – Neinvestiční transfery církvím a náboženským společnostem 10,0 tis. Kč  
 Finanční prostředky byly čerpány na poskytnutí dotace z Dotačního fondu MČ Praha 3. Dotace je uvedena v tabulce s názvem „Seznam dotací z Dotačního fondu MČ Praha 3 za rok 2025“ (Dotační fond MČ Praha 3 – ÚZ 410).

**4372 – Krizová pomoc ----- 10,0 tis. Kč**

**Odbor ekonomický – výdaje celkem: 10,0 tis. Kč**

- ✘ 5221 – Neinvestiční transfery fundacím, ústavům  
a obecně prospěšným společnostem 10,0 tis. Kč

Finanční prostředky byly čerpány na poskytnutí dotace z Dotačního fondu MČ Praha 3. Dotace je uvedena v tabulce s názvem „Seznam dotací z Dotačního fondu MČ Praha 3 za rok 2025“ (Dotační fond MČ Praha 3 – ÚZ 410).

**4374 – Azylové domy, nízkoprahová denní centra a noclehárny ----- 106,3 tis. Kč**

**Odbor ekonomický – výdaje celkem: 106,3 tis. Kč**

- ✘ 5223 – Neinvestiční transfery církvím a náboženským společnostem 106,3 tis. Kč

Finanční prostředky byly čerpány na poskytnutí dotace z Dotačního fondu MČ Praha 3. Dotace je uvedena v tabulce s názvem „Seznam dotací z Dotačního fondu MČ Praha 3 za rok 2025“ (Dotační fond MČ Praha 3 – ÚZ 410).

**4375 – Nízkoprahová zařízení pro děti a mládež ----- 590,5 tis. Kč**

**Odbor ekonomický – výdaje celkem: 590,5 tis. Kč**

- ✘ 5221 – Neinvestiční transfery fundacím, ústavům  
a obecně prospěšným společnostem 145,1 tis. Kč

Finanční prostředky byly čerpány na poskytnutí dotace z Dotačního fondu MČ Praha 3. Dotace je uvedena v tabulce s názvem „Seznam dotací z Dotačního fondu MČ Praha 3 za rok 2025“ (Dotační fond MČ Praha 3 – ÚZ 410).

- ✘ 5222 – Neinvestiční transfery spolkům 445,4 tis. Kč

Finanční prostředky byly čerpány na poskytnutí dotace z Dotačního fondu MČ Praha 3. Dotace je uvedena v tabulce s názvem „Seznam dotací z Dotačního fondu MČ Praha 3 za rok 2025“ (Dotační fond MČ Praha 3 – ÚZ 410).

**4377 – Sociálně terapeutické dílny ----- 45,0 tis. Kč**

**Odbor ekonomický – výdaje celkem: 45,0 tis. Kč**

- ✘ 5221 – Neinvestiční transfery fundacím, ústavům  
a obecně prospěšným společnostem 40,0 tis. Kč

Finanční prostředky byly čerpány na poskytnutí dotace z Dotačního fondu MČ Praha 3. Dotace je uvedena v tabulce s názvem „Seznam dotací z Dotačního fondu MČ Praha 3 za rok 2025“ (Dotační fond MČ Praha 3 – ÚZ 410).

- ✘ 5222 – Neinvestiční transfery spolkům
5,0 tis. Kč

Finanční prostředky byly čerpány na poskytnutí dotace z Dotačního fondu MČ Praha 3. Dotace je uvedena v tabulce s názvem „Seznam dotací z Dotačního fondu MČ Praha 3 za rok 2025“ (Dotační fond MČ Praha 3 – ÚZ 410).

**4378 – Terénní programy** ----- **2 520,2 tis. Kč**

**Odbor sociálních věcí – výdaje celkem** **2 520,2 tis. Kč**

- ✘ 5139 – Nákup materiálu jinde nezařazený
15,0 tis. Kč

Finanční prostředky byly využity na realizaci terénního programu, který zahrnoval sběr použitých injekčních stříkaček a dalšího drogového příslušenství, stejně jako distribuci zdravotnického materiálu. Aktivita probíhala v rámci programu „Podpora adiktologických služeb 2025“.

- *dotace z rozpočtu hl. m. Prahy* 15,0 tis. Kč

- ✘ 5169 – Nákup ostatních služeb
1 005,2 tis. Kč

Finanční prostředky byly čerpány za služby terénní práce (např. harm reduction, poradenství, sběr infekčního materiálu a paraphernálií, distribuce zdravotního materiálu) s problémovými uživateli drog a s osobami bez přístřeší na území městské části Praha 3 zajišťovanými specializovanými odbornými organizacemi. Dále byly prostředky čerpány na terénní programy (např. duševní zdraví, identita, školní prospěch, užívání návykových látek) pro děti a mládež.

- *rozpočet městské části Praha 3* 520,2 tis. Kč

- *dotace z rozpočtu hl. m. Prahy* 485,0 tis. Kč

- ✘ 5213 – Neinvestiční transfery podnikatelům – právnickým osobám
1 500,0 tis. Kč

Finanční prostředky byly čerpány na projekt „Zaměstnávání osob bez přístřeší“ v rámci projektu „Čistá Trojka“.

- *dotace z rozpočtu hl. m. Prahy* 1 500,0 tis. Kč

**4379 – Ostatní služby a činnosti v oblasti sociální prevence** ----- **3 322,8 tis. Kč**

**Odbor ekonomický – výdaje celkem:** **2 605,1 tis. Kč**

- ✘ 5221 – Neinvestiční transfery fundacím, ústavům  
a obecně prospěšným společnostem
625,3 tis. Kč

Finanční prostředky byly čerpány na poskytnutí dotace z Dotačního fondu MČ Praha 3. Dotace je uvedena v tabulce s názvem „Seznam dotací z Dotačního fondu MČ Praha 3 za rok 2025“ (Dotační fond MČ Praha 3 – ÚZ 410).

- ✘ 5222 – Neinvestiční transfery spolkům 1 755,4 tis. Kč  
Finanční prostředky byly čerpány na poskytnutí dotace z Dotačního fondu MČ Praha 3. Dotace je uvedena v tabulce s názvem „Seznam dotací z Dotačního fondu MČ Praha 3 za rok 2025“ (Dotační fond MČ Praha 3 – ÚZ 410).
- ✘ 5223 – Neinvestiční transfery církvím a náboženským společnostem 107,3 tis. Kč  
Finanční prostředky byly čerpány na poskytnutí dotace z Dotačního fondu MČ Praha 3. Dotace je uvedena v tabulce s názvem „Seznam dotací z Dotačního fondu MČ Praha 3 za rok 2025“ (Dotační fond MČ Praha 3 – ÚZ 410).
- ✘ 5339 – Neinvestiční transfery cizím příspěvkovým organizacím 117,1 tis. Kč  
Finanční prostředky byly čerpány na poskytnutí dotace z Dotačního fondu MČ Praha 3. Dotace je uvedena v tabulce s názvem „Seznam dotací z Dotačního fondu MČ Praha 3 za rok 2025“ (Dotační fond MČ Praha 3 – ÚZ 410).

**Odbor sociálních věcí – výdaje celkem: 717,7 tis. Kč**

- ✘ 5041 – Odměny za užití duševního vlastnictví 2,6 tis. Kč  
Finanční prostředky byly čerpány na odměnu za užití duševního vlastnictví OSA hudební produkce na akce pro seniory.
- ✘ 5137 – Drobný dlouhodobý hmotný majetek 156,8 tis. Kč  
Z položky byl hrazen nákup asistenčních zařízení („SOS hodinek“, „SOS přívěsků“) pro připojení k systému tísňové péče pro seniory a zdravotně znevýhodněné občany.
- ✘ 5164 – Nájemné 31,0 tis. Kč  
Z položky bylo hrazeno nájemné na akce pro seniory „Luštíme s Prahou 3“, Taneční odpoledne“ a „To je moje místo“.
- ✘ 5169 – Nákup ostatních služeb 487,5 tis. Kč  
Finanční prostředky byly čerpány na akce a kurzy v rámci „Trojka pro seniory 2025“. Jednalo se o akce „Luštíme s Prahou 3“, „Taneční odpoledne“ a „To je moje místo“.
- ✘ 5175 – Pohoštění 29,9 tis. Kč  
Z položky bylo hrazeno pohoštění na akce pro seniory „Luštíme s Prahou 3“, „Taneční odpoledne“ a „To je moje místo“.

- ✖ 5194 – Výdaje na věcné dary 9,9 tis. Kč  
Z této položky byl hrazen dar pro výherce soutěže "Luštíme s Prahou 3" v rámci projektu „Trojka pro seniory 2025“.

## **Rozp. odd. 52 – CIVILNÍ PŘIPRAVENOST NA KRIZOVÉ STAVY 141,0 tis. Kč**

Na tomto oddíle se svými výdaji podílel odbor kancelář úřadu – oddělení krizového řízení a informační služba. Níže uvádíme podrobný komentář čerpání běžných výdajů v členění, které navazuje na tabulku Běžné výdaje MČ Praha 3 za rok 2025 – celkem (v tis. Kč – členění dle seskupení).

### **5273 – Ostatní správa v oblasti krizového řízení 141,0 tis. Kč**

#### **Odbor kancelář úřadu – OKŘIS – výdaje celkem: 141,0 tis. Kč**

- ✖ 5137 – Drobný dlouhodobý hmotný majetek 41,0 tis. Kč  
Z této položky byly hrazeny výdaje na nákup defibrilátoru a skříňky na defibrilátor.
  
- ✖ 5169 – Nákup ostatních služeb 100,0 tis. Kč  
Z této položky byly hrazeny výdaje na zajištění bezpečnostních seminářů pro žáky a pedagogy ze základních škol v rámci objasnění problematiky „aktivního střelce“.

## **Rozp. odd. 53 – BEZPEČNOST A VEŘEJNÝ POŘÁDEK 96,1 tis. Kč**

Na tomto oddíle se svými výdaji podílel odbor kancelář úřadu – oddělení krizového řízení a informační služba. Níže uvádíme podrobný komentář čerpání běžných výdajů v členění, které navazuje na tabulku Běžné výdaje MČ Praha 3 za rok 2025 – celkem (v tis. Kč – členění dle seskupení).

### **5311 – Bezpečnost a veřejný pořádek 96,1 tis. Kč**

#### **Odbor kancelář úřadu – OKŘIS – výdaje celkem: 96,1 tis. Kč**

- ✖ 5154 – Elektrická energie 17,7 tis. Kč  
Z této položky byly hrazeny výdaje za elektrickou energii na provoz kamer v majetku městské části Praha 3 integrovaných do městského kamerového systému hl. m. Prahy.

- ✖ 5171 – Opravy a udržování
36,8 tis. Kč
- Z této položky byly hrazeny výdaje na údržbu a elektro revize kamer v majetku městské části Praha 3 integrovaných do městského kamerového systému hl. m. Prahy.
  
- ✖ 5194 – Výdaje na věcné dary
24,6 tis. Kč
- Z této položky byly hrazeny výdaje na zdravotnický materiál, osm transportních plachet a multifunkční kleště pro Policii České republiky na základě darovací smlouvy.
  
- ✖ 5311– Neinvestiční transfery státnímu rozpočtu
17,0 tis. Kč
- Z této položky byl hrazen finanční dar dle darovací smlouvy pro Policii České republiky.

**Rozp. odd. 55 – POŽÁRNÍ OCHRANA A INTEGROVANÝ ZÁCHRANNÝ SYSTÉM 425,9 tis. Kč**

Na tomto oddíle se svými výdaji podílel odbor kancelář úřadu – oddělení krizového řízení a informační služba. Níže uvádíme podrobný komentář čerpání běžných výdajů v členění, které navazuje na tabulku Běžné výdaje MČ Praha 3 za rok 2025 – celkem (v tis. Kč – členění dle seskupení).

**5512 – Požární ochrana – dobrovolná část ----- 425,9 tis. Kč**

**Odbor kancelář úřadu – OKŘIS – výdaje celkem: 425,9 tis. Kč**

- ✖ 5132 – Ochranné pomůcky
117,0 tis. Kč
- Finanční prostředky byly vynaloženy na nákup ochranné výstroje pro členy jednotky dobrovolných hasičů a patnácti kusů dvourstvých kukel.
  - dotace z rozpočtu hl. m. Prahy
104,2 tis. Kč
  - rozpočet městské části Praha 3
12,8 tis. Kč
  
- ✖ 5137 – Drobný dlouhodobý hmotný majetek
215,7 tis. Kč
- Finanční prostředky byly vynaloženy na skříně pro hasiče, defibrilátor, stan včetně příslušenství, výčepní zařízení, FIREPORT kompletní sadu s monitorem, figurínu dospělého člověka a dvě palandy apod.
  
- ✖ 5139 – Nákup materiálu jinde nezařazený
17,9 tis. Kč
- Finanční prostředky byly vynaloženy na nákup matrací, dezinfekčních prostředků apod.
  
- ✖ 5156 – Pohonné hmoty a maziva
2,7 tis. Kč
- Finanční prostředky byly vynaloženy na nákup pohonných hmot.

- ✘ 5169 – Nákup ostatních služeb
17,6 tis. Kč

Finanční prostředky byly vynaloženy na výdaje spojené se zajištěním STK a emisí vozidla, které využívá JSDH Praha – Žižkov. Dále byly finanční prostředky vynaloženy na kontrolu hasících přístrojů, revizi elektroinstalace, lékařských posudků apod.

- ✘ 5171 – Opravy a udržování
55,0 tis. Kč

Z této položky byly hrazeny výdaje za údržbu vozidla VW Transportér a za opravu vozidla Škoda Fabia po nehodě.

## **Rozp. odd. 61 – STÁTNÍ SPRÁVA, ÚZEMNÍ SAMOSPRÁVA**

### **A POLITICKÉ STRANY**

**339 625,4 tis. Kč**

Na tomto oddíle se svými výdaji podílelo oddělení personální práce a mezd, odbor organizační, odbor informatiky, odbor kancelář úřadu – oddělení právní a veřejných zakázek, odbor ekonomický, odbor technické správy majetku a investic a odbor kancelář úřadu – oddělení správy úřadu. Níže uvádíme podrobný komentář čerpání běžných výdajů v členění, které navazuje na tabulku Běžné výdaje MČ Praha 3 za rok 2025 – celkem (v tis. Kč – členění dle seskupení).

### **6112 – Zastupitelstva obcí** **19 307,7 tis. Kč**

**Oddělení personální práce a mezd – výdaje celkem:** **19 307,7 tis. Kč**

Jednalo se o výdaje související s odměnami uvolněných i neuvolněných členů Zastupitelstva městské části Praha 3.

### **BĚŽNÉ VÝDAJE** **18 654,8 tis. Kč**

- ✘ 5021 – Ostatní osobní výdaje
879,3 tis. Kč
- ✘ 5023 – Odměny členů zastupitelstev obcí a krajů
13 258,6 tis. Kč
- ✘ 5031 – Povinné pojistné na sociální zabezpečení a příspěvek  
na státní politiku zaměstnanosti
2 919,6 tis. Kč
- ✘ 5032 – Povinné pojistné na veřejné zdravotní pojištění
1 277,8 tis. Kč
- ✘ 5038 – Pojistné na zákonné pojištění odpovědnosti zaměstnavatele za škodu  
při pracovním úrazu nebo nemoci z povolání
49,4 tis. Kč
- ✘ 5167 – Služby školení a vzdělávání
6,6 tis. Kč
- ✘ 5173 – Cestovné
25,0 tis. Kč
- ✘ 5179 – Ostatní nákupy jinde nezařazené
238,5 tis. Kč

**ZAMĚSTNANECKÝ FOND**

**652,9 tis. Kč**

- ✘ 5169 – Nákup ostatních služeb 84,0 tis. Kč  
 Z této položky byly čerpány výdaje na příspěvek na čipovou kartu Edenred card sloužící k úhradě služeb v oblasti rekreace, sportu a kultury, zdravotní péče a vzdělávání.
- ✘ 5499 – Ostatní neinvestiční transfery obyvatelstvu 568,9 tis. Kč  
 Na této položce byl účtován tzv. stravenkový paušál a příspěvky na produkty jako je penzijní připojištění, doplňkové penzijní spoření, životní pojištění.

**6114 – Volby do Parlamentu ČR**

**3 772,5 tis. Kč**

**Odbor organizační – výdaje celkem:**

**836,9 tis. Kč**

Finanční prostředky z následujících položek byly čerpány zejména na poštovní služby, distribuci hlasovacích lístků, nájemné, stravenky a náhrady za poskytnuté místnosti pro konání voleb.

- *dotace ze státního rozpočtu (MF)* 807,0 tis. Kč
  - *rozpočet městské části Praha 3* 29,9 tis. Kč
- ✘ 5161 – Poštovní služby 555,5 tis. Kč
- ✘ 5164 – Nájemné 39,0 tis. Kč
- ✘ 5169 – Nákup ostatních služeb 77,5 tis. Kč
- ✘ 5175 – Pohoštění 8,9 tis. Kč
- ✘ 5192 – Poskytnuté náhrady 156,0 tis. Kč

**Odbor informatiky – výdaje celkem:**

**119,5 tis. Kč**

- *dotace ze státního rozpočtu (MF)* 119,5 tis. Kč
- ✘ 5164 – Nájemné 119,5 tis. Kč  
 Výdaje z této položky byly vynaloženy na pronájem výpočetní techniky.

**Odbor kancelář úřadu – oddělení správy úřadu – výdaje celkem:**

**414,6 tis. Kč**

- *dotace ze státního rozpočtu (MF)* 414,6 tis. Kč
- ✘ 5137 – Drobný dlouhodobý hmotný majetek 6,9 tis. Kč  
 Finanční prostředky byly čerpány na nákup pěti velkých volebních uren.

- ✖ 5139 – Nákup materiálu jinde nezařazený
240,9 tis. Kč

Finanční prostředky byly čerpány na nákup xerografického papíru, stolních identifikátorů, plastových plomb pro zamknutí uren a čistících prostředků.

  
- ✖ 5162 – Služby elektronických komunikací
9,1 tis. Kč

Finanční prostředky byly čerpány na telekomunikační poplatek za 64 telefonních čísel při konání voleb.

  
- ✖ 5169 – Nákup ostatních služeb
125,6 tis. Kč

Finanční prostředky byly čerpány na přepravu vybavení do volební místnosti a kompletaci kancelářského materiálu do krabic. Dále byly finanční prostředky využity na skartaci nepoužitých volebních lístků a materiálů.

  
- ✖ 5175 – Pohoštění
32,1 tis. Kč

Výdaje byly použity na občerstvení pro volební komise a pro pomocné pracovníky při konání voleb.

**Oddělení personální práce a mezd – výdaje celkem: 2 401,5 tis. Kč**

- *rozpočet městské části Praha 3* 1 585,1 tis. Kč
- *dotace ze státního rozpočtu (MF)* 816,4 tis. Kč

- ✖ 5011 – Platy zaměstnanců v pracovním poměru vyjma zaměstnanců na služebním místě
1 285,9 tis. Kč
- ✖ 5019 – Ostatní platy
6,6 tis. Kč
- ✖ 5021 – Ostatní osobní výdaje
665,8 tis. Kč
- ✖ 5029 – Ostatní platby za provedenou práci jinde nezařazené
2,2 tis. Kč
- ✖ 5031 – Povinné pojistné na sociální zabezpečení a příspěvek na státní politiku zaměstnanosti
317,9 tis. Kč
- ✖ 5032 – Povinné pojistné na veřejné zdravotní pojištění
115,4 tis. Kč
- ✖ 5038 – Pojistné na zákonné pojištění odpovědnosti zaměstnavatele za škodu při pracovním úrazu nebo nemoci z povolání
5,4 tis. Kč
- ✖ 5039 – Ostatní povinné pojistné placené zaměstnavatelem
2,3 tis. Kč

**6171 – Činnost místní správy 316 545,2 tis. Kč**

**Odbor organizační – výdaje celkem: 100,6 tis. Kč**

- ✖ 5169 – Nákup ostatních služeb
100,6 tis. Kč

Finanční prostředky byly vynaloženy na zajištění zasedání Zastupitelstva městské části Praha 3.

<b>Odbor informatiky – výdaje celkem:</b>	<b>17 293,9 tis. Kč</b>
<p>✘ 5042 – Odměny za užití počítačových programů <span style="float: right;">6 442,3 tis. Kč</span>                  Finanční prostředky byly vynaloženy na splátky za užití licencí Microsoft, BluePrism, AutoDesk, HER.</p> <p>✘ 5137 – Drobný dlouhodobý hmotný majetek <span style="float: right;">512,3 tis. Kč</span>                  Výdaje z této položky byly vynaloženy na nákup nových sestav PC AIO, notebooků, tabletů, tiskáren, síťových prvků, čteček a ostatních periferních zařízení.</p> <p>✘ 5139 – Nákup materiálu jinde nezařazený <span style="float: right;">139,3 tis. Kč</span>                  Výdaje z této položky byly vynaloženy na nákup materiálu, tonerů, štítků a pásek do termo tiskáren, kabelů, konektorů, a dále na nákup záznamových médií, plastových ID karet a čisticích prostředků na LCD a PC.</p> <p>✘ 5162 – Služby elektronických komunikací <span style="float: right;">247,8 tis. Kč</span>                  Finanční prostředky byly vynaloženy na výdaje spojené s internetovým připojením pro potřeby Úřadu městské části Praha 3 a propojením lokalit městské části Praha 3.</p> <p>✘ 5164 – Nájemné <span style="float: right;">2 587,2 tis. Kč</span>                  Finanční prostředky byly vynaloženy na nájem tiskových a kopírovacích zařízení včetně zhotovených kopií a tisků.</p> <p>✘ 5168 – Zpracování dat a služby související s informačními a komunikačními technologiemi <span style="float: right;">7 201,4 tis. Kč</span>                  Jednalo se o tyto výdaje:</p> <ul style="list-style-type: none"> <li>• Služby základní a rozšířené podpory PROXIO <span style="float: right;">2 902,0 tis. Kč</span></li> <li>• Podpora provozu systému spisové služby ICZ e-spis <span style="float: right;">537,3 tis. Kč</span></li> <li>• Služby rozšířené podpory IS Správa zeleně <span style="float: right;">473,7 tis. Kč</span></li> <li>• Údržba softwarového produktu FLUXPAM 5 <span style="float: right;">384,5 tis. Kč</span></li> <li>• Analyticko-konzultační služby pro přechod atestovaného systému SSL <span style="float: right;">361,0 tis. Kč</span></li> <li>• Bezpečnostní, technologický upgrade redakčního systému webových portálů <span style="float: right;">266,2 tis. Kč</span></li> <li>• Podpora provozu aplikací a webu Čistá trojka na rok 2025 <span style="float: right;">265,7 tis. Kč</span></li> <li>• Úpravy a podpora provozu www portálu <span style="float: right;">258,5 tis. Kč</span></li> <li>• Technická podpora systému Ginis (konfigurace, rozšíření) <span style="float: right;">258,1 tis. Kč</span></li> <li>• Prodloužení podpory a bezpečnostních služeb FW FortiGate 200F o 1 rok <span style="float: right;">235,4 tis. Kč</span></li> <li>• Obnovení základní technické podpory na 1 rok pro produkt Veeam Data Platform Advanced Enterprise <span style="float: right;">214,6 tis. Kč</span></li> <li>• Prodloužení SW podpory Logmanager o 1 rok <span style="float: right;">176,1 tis. Kč</span></li> <li>• Služby a podpora systému ASPI <span style="float: right;">162,3 tis. Kč</span></li> <li>• Prodloužení podpory 602XML Form Publishing <span style="float: right;">96,8 tis. Kč</span></li> </ul>	

## Úřední deska: Městská část Praha 3

•	MISYS-PRAHA/LAN30 a MISYS-WEB/N, vč. měsíčních aktualizací dat	95,7 tis. Kč
•	Upgrade z verze GAMA na verzi GAMA 2.0 včetně podpory	91,7 tis. Kč
•	Prodloužení maintenance k aplikaci PDF-XChange PRO o 2 roky	84,8 tis. Kč
•	Maintenance next generation XPam etapa II – Personalistika	83,0 tis. Kč
•	Servisní podpora rádiového spoje	70,4 tis. Kč
•	Ostatní – údržba domén, UtilityReport, Antivir, API	54,6 tis. Kč
•	TLS certifikáty Geo Trust	45,8 tis. Kč
•	Podpora provozu síťové infrastruktury	33,9 tis. Kč
•	Prodloužení podpory HPE SW iMC (HPE Contract)	30,4 tis. Kč
•	Servis, monitoring a diagnostika chyb platebního automatu	18,9 tis. Kč
✘	5171 – Opravy a udržování	75,5 tis. Kč
	Z této položky byly čerpány výdaje na opravy výpočetní techniky, zejména PC a notebooků.	
✘	5179 – Ostatní nákupy jinde nezařazené	88,1 tis. Kč
	Z této položky byly čerpány výdaje na roční platbu členského příspěvku na „Otevřená města“.	
<b>Odbor kancelář úřadu – oddělení právní a veřejných zakázek – výdaje celkem:</b>		<b>4 423,2 tis. Kč</b>
✘	5166 – Konzultační, poradenské a právní služby	4 144,9 tis. Kč
	Výdaje byly čerpány na právní služby a administraci veřejných zakázek:	
•	JUDr. Jindřich Vítek, advokát	819,0 tis. Kč
•	VHK Partners, advokátní kancelář, s.r.o.	800,4 tis. Kč
•	Čalfa, Bartošík a partneři s.r.o., advokátní kancelář	696,0 tis. Kč
•	Becker a Poliakoff, s.r.o. advokátní kancelář	664,0 tis. Kč
•	PORTOS, advokátní kancelář s.r.o.	272,3 tis. Kč
•	LAWYA, advokátní kancelář s.r.o.	159,3 tis. Kč
•	KGS legal s.r.o., advokátní kancelář	142,6 tis. Kč
•	ŠŤOVÍČEK: ŠŤOVÍČEK advokáti, s.r.o.	98,0 tis. Kč
•	ŠENKÝŘ PÁNIK advokátní kancelář s.r.o.	81,1 tis. Kč
•	KAROLAS Legal s.r.o., advokátní kancelář	78,7 tis. Kč
•	KOUKAL LEGAL, advokátní kancelář s.r.o.	67,4 tis. Kč
•	AKBR Partners advokátní kancelář s.r.o.	63,5 tis. Kč
•	BRODEC & PARTNERS s.r.o., advokátní kancelář	54,0 tis. Kč
•	HKR advokátní kancelář, s.r.o.	45,4 tis. Kč
•	Advokátní kancelář Brož, Sedlatý s.r.o.	29,0 tis. Kč
•	Advokátní kancelář Zvolánková s.r.o.	27,2 tis. Kč
•	Valigura Lukáš – notář	19,4 tis. Kč
•	Munková, Zoufalý, Vochvesta, advokátní kancelář, s.r.o.	19,1 tis. Kč
•	Holá Procházková Zuzana – notářka	8,5 tis. Kč

- ✘ 5192 – Poskytnuté náhrady 278,3 tis. Kč  
Z této položky byl hrazen soudní poplatek za bezdůvodné obohacení Unicont Opava, s. r. o. Jedná se o soudní spor „Bezdůvodné obohacení za užívání garáží Lucemburská“.

**Odbor ekonomický – výdaje celkem: 806,7 tis. Kč**

- ✘ 5166 – Konzultační, poradenské a právní služby 806,7 tis. Kč  
Z této položky bylo hrazeno poskytování expertních služeb v oblasti dotací od společnosti Evropská rozvojová agentura, s.r.o. Dále bylo z této položky uhrazeno daňové poradenství.

**Odbor technické správy majetku a investic – výdaje celkem: 1 616,2 tis. Kč**

- ✘ 5137 – Drobný dlouhodobý hmotný majetek 847,8 tis. Kč  
Z této položky byly hrazeny výdaje za vybavení kanceláří v rámci akce „modernizace kanceláří v 1. nadzemním podlaží budovy Seifertova 5“.
- ✘ 5139 – Nákup materiálu jinde nezařazený 6,1 tis. Kč  
Finanční prostředky byly čerpány na pořízení drobného vybavení kanceláří mající charakter materiálu v rámci akce „modernizace kanceláří v 1. nadzemním podlaží budovy Seifertova 5“.
- ✘ 5166 – Konzultační, poradenské a právní služby 29,0 tis. Kč  
Z této položky byly hrazeny konzultační služby související s oceněním jednotlivých stavebních objektů v rámci aktivace investiční akce „Rekonstrukce Tachovského náměstí“.
- ✘ 5169 – Nákup ostatních služeb 733,3 tis. Kč  
Z této položky byly hrazeny paušální výdaje na zajištění energetického managementu pro příspěvkové organizace. Dále se zde promítly výdaje na zhotovení průkazů energetické náročnosti budov Úřadu městské části Praha 3 a poplatky za aukci energií.

**Odbor kancelář úřadu – oddělení správy úřadu – výdaje celkem: 38 114,1 tis. Kč**

- ✘ 5123 – Podlimitní technické zhodnocení 151,5 tis. Kč  
Z této položky bylo hrazeno rozšíření stávajícího elektronického zabezpečovacího systému tísňová tlačítka v Infocentru Praha 3. Dále byly finanční prostředky čerpány na bezdotykové elektrické vysoušeče rukou do budovy Seifertova 51, rozšíření kamerového systému v budově Seifertova 51 a elektronickou požární signalizaci do kotelny v budově Seifertova 51.
- ✘ 5132 – Ochranné pomůcky 25,5 tis. Kč  
Finanční prostředky byly čerpány na nákup ochranné obuvi, pracovních oděvů a ochranných rukavic.
- ✘ 5133 – Léky a zdravotnický materiál 22,9 tis. Kč

Finanční prostředky byly čerpány na doplnění léků a zdravotnického materiálu do lékárníček pro odbory Úřadu městské části Praha 3.

- ✘ 5136 – Knihy a obdobné listinné informační prostředky 120,2 tis. Kč  
Z této položky byl hrazen nákup publikací a odborných časopisů dle potřeb odborů (např. Abeceda mzdové účetní 2025, Rozpočtová skladba 2025, Správní řád apod.).
  
- ✘ 5137 – Drobný dlouhodobý hmotný majetek 1 722,0 tis. Kč  
Z této položky byly hrazeny výdaje na nákup mobilních telefonů, kancelářského nábytku a bílého zboží.

Tato položka zahrnuje následující výdaje:

- Kancelářský nábytek a kancelářské židle 562,0 tis. Kč
- Mobilní telefony s příslušenstvím 439,2 tis. Kč
- Lednice, myčky, varné konvice a vařiče 265,4 tis. Kč
- Regály do archivu Roháčova 268/26 137,7 tis. Kč
- Kávovary 110,0 tis. Kč
- Ostatní (např. zahradnické nářadí, kalkulačky, ventilátory) 66,3 tis. Kč
- Skartovací a laminovací stroje, řezačka 42,2 tis. Kč
- Nouzová tlačítka pro zaměstnance Lipanská 9 39,2 tis. Kč
- Televizor, modem, podstavec pod počítač, držák na klávesnici 27,9 tis. Kč
- Zásobníky na papírové ručníky a hygienické potřeby 18,8 tis. Kč
- Zahradnické nářadí 13,3 tis. Kč

- ✘ 5139 – Nákup materiálu jinde nezařazený 3 124,5 tis. Kč  
Finanční prostředky byly čerpány na kancelářský materiál, drogistické zboží, materiál pro údržbářské práce atd.

Tato položka zahrnuje následující výdaje:

- Mycí a čisticí prostředky 1 047,6 tis. Kč
- Kancelářský materiál 858,7 tis. Kč
- Desky vyrobené na zakázku dle požadavku odboru 384,9 tis. Kč
- Xerografický papír 278,3 tis. Kč
- Ostatní materiál (materiál pro autoprovoz, visačky, klíče atd.) 145,9 tis. Kč
- Materiál na údržbu 130,9 tis. Kč
- Diáře a kalendáře pro rok 2026 103,6 tis. Kč
- Květiny a dekorace 97,5 tis. Kč
- Razítka a vizitky 77,1 tis. Kč

## Ú ední deska: M stská ást Praha 3

- ✘ 5151 – Studená voda včetně stočného a úplaty za odvod dešťových vod 689,6 tis. Kč  
Na této položce se promítají zálohy a vyúčtování za vodné a stočné v budovách úřadu.
- ✘ 5153 – Plyn 2 629,0 tis. Kč  
Na této položce se promítají zálohy a vyúčtování za úhradu plynu.
- ✘ 5154 – Elektrická energie 2 793,6 tis. Kč  
Z této položky byly hrazeny výdaje za elektrickou energii.
- ✘ 5156 – Pohonné hmoty a maziva 180,3 tis. Kč  
Finanční prostředky byly čerpány na nákup pohonných hmot a maziv na karty CCS.
- ✘ 5161 – Poštovní služby 6 668,1 tis. Kč  
Tato položka zahrnuje následující výdaje:
- Hybridní pošta/dopisy Online 5 369,4 tis. Kč
  - Poštovné – obyčejné psaní, doporučené zásilky 1 274,3 tis. Kč
  - Tisk a distribuce složenek za místní poplatek za psa 24,4 tis. Kč
- ✘ 5162 – Služby elektronických komunikací 2 281,2 tis. Kč
- *rozpočet městské části Praha 3* 2 275,2 tis. Kč
  - *dotace ze státního rozpočtu (MV)* 6,0 tis. Kč
- Pevná telefonní síť a mobilní čísla 1 930,8 tis. Kč
  - Servisní údržba telefonních ústředen 350,4 tis. Kč
- ✘ 5163 – Služby peněžních ústavů 126,3 tis. Kč  
Výdaje byly čerpány na sdružené pojištění vozidel Úřadu městské části Praha 3. Dále byla na této položce zaúčtována refundace ze strany Správy majetkového portfolia Praha 3 a.s. v souvislosti se sdruženým pojištěním vozidel.
- ✘ 5164 – Nájemné 26,2 tis. Kč  
Výdaje byly čerpány na pronájem stanů a vybavení na setkání zaměstnanců.
- ✘ 5166 – Konzultační, poradenské a právní služby 55,0 tis. Kč  
Výdaje byly vynaloženy na zpracování studií k možnému zřízení veřejných toalet v IC Milešovská 1, a to ve více variantách řešení.

- ✖ 5168 – Zpracování dat a služby související s informačními a komunikačními technologiemi 323,0 tis. Kč

Výdaje byly čerpány na časová razítka, kvalifikované a komerční osobní certifikáty.

- ✖ 5169 – Nákup ostatních služeb 10 880,8 tis. Kč

Tato položka zahrnuje následující výdaje:

- Ostraha 3 582,7 tis. Kč
- Úklid budov Úřadu MČP3 3 116,2 tis. Kč
- Odvoz odpadu, vyklízení, stěhování apod. 1 372,3 tis. Kč
- Nebytové prostory – zálohy a vyúčtování služeb 858,2 tis. Kč
- Revize elektro a plynu, plošin, nouzového osvětlení a odstranění graffiti 503,1 tis. Kč
- Servis výtahů, vyvolávacího systému, klimatizací a frankovacího stroje 439,9 tis. Kč
- Skartace 196,2 tis. Kč
- Zadávací dokumentace pro restaurování interiérů Havlíčkovo náměstí 9 142,0 tis. Kč
- Uveřejňování na profilu zadavatele 104,6 tis. Kč
- Běžné služby a ostatní výdaje (kontrola požárních uzávěrů, prádelna, poplatky České pošty atd.) 95,1 tis. Kč
- Poplatky České televizi a Českému rozhlasu 92,6 tis. Kč
- Montáž a demontáž vánočního osvětlení na Havlíčkovo náměstí 9 Seifertova 51 89,5 tis. Kč
- Projekt ke změně užívání nebytového prostoru Roháčova 26 (archiv) 83,5 tis. Kč
- Deratizace v budově úřadu 67,7 tis. Kč
- Preventivní prohlídka strojů – Kardex 67,5 tis. Kč
- Autodoprava – zajištění STK, parkovací karty 51,7 tis. Kč
- Servis dezinfekčních strojů 18,0 tis. Kč

- ✖ 5171 – Opravy a udržování 5 083,8 tis. Kč

Tato položka zahrnuje následující výdaje:

- Opravy na budovách úřadu a v kancelářích 2 460,5 tis. Kč
- Instalátérské a topenářské práce, údržba, elektro a EZS 1 993,5 tis. Kč
- Oprava a údržba výtahů 234,9 tis. Kč
- Autoprovoz (opravy vozového parku Úřadu městské části Praha 3) 212,2 tis. Kč
- Údržba fontánek na pití a dezinfekčních stanic 119,4 tis. Kč
- Běžná údržba a ostatní výdaje 63,3 tis. Kč

- |   |  |               |
|---|--|---------------|
| ✘ | 5175 – Pohoštění   | 992,1 tis. Kč |
|   | Výdaje byly použity na pohoštění při jednání Zastupitelstva městské části Praha 3. Dále byly finanční prostředky čerpány na občerstvení pro vedení radnice a externí kontrolní skupiny a na večírek pro zaměstnance apod.      |               |
| ✘ | 5192 – Poskytnuté náhrady  | 2,9 tis. Kč   |
|   | Výdaje byly použity na tlumočení při konání svatby.  |               |
| ✘ | 5194 – Výdaje na věcné dary  | 194,5 tis. Kč |
|   | Z této položky byly čerpány finanční prostředky na dárkové poukázky a vánoční květiny pro zaměstnance.   |               |
| ✘ | 5362 – Platby daní státnímu rozpočtu   | 21,1 tis. Kč  |
|   | Z této položky byly čerpány finanční prostředky na nákup dálničních známek pro vozový park Úřadu městské části Praha 3. Dále zde byly čerpány finanční prostředky na úhradu daně z nemovitých věcí na rok 2025 za RS Křesánov. |               |

**Oddělení personální práce a mezd – výdaje celkem: 254 190,5 tis. Kč**

**BĚŽNÉ VÝDAJE 237 093,3 tis. Kč**

- |   |   |                   |
|---|---|-------------------|
|   | ➤ <i>rozpočet městské části Praha 3</i>   | 219 668,3 tis. Kč |
|   | ➤ <i>dotace ze státního rozpočtu (MPSV)</i>   | 17 083,9 tis. Kč  |
|   | ➤ <i>dotace z rozpočtu hl. m. Prahy</i>   | 341,1 tis. Kč     |
| ✘ | 5011 – Platy zaměstnanců v pracovním poměru vyjma zaměstnanců na služebních místech   | 168 338,2 tis. Kč |
| ✘ | 5021 – Ostatní osobní výdaje  | 6 970,3 tis. Kč   |
| ✘ | 5031 – Povinné pojistné na sociální zabezpečení a příspěvek na státní politiku zaměstnanosti  | 42 749,6 tis. Kč  |
| ✘ | 5032 – Povinné pojistné na veřejné zdravotní pojištění  | 15 554,0 tis. Kč  |
| ✘ | 5038 – Povinné pojistné na úrazové pojištění  | 532,3 tis. Kč     |
| ✘ | 5167 – Služby školení a vzdělávání  | 1 397,2 tis. Kč   |
|   | Z této položky byly hrazeny výdaje na školení a vzdělávání zaměstnanců Úřadu městské části Praha 3.   |                   |
| ✘ | 5169 – Nákup ostatních služeb   | 594,8 tis. Kč     |
|   | Z této položky byly hrazeny výdaje na povinné zdravotní prohlídky zaměstnanců v rámci závodní preventivní péče a inzerci volných pracovních míst. |                   |

- ✖ 5173 – Cestovné
615,1 tis. Kč
- Z této položky byly hrazeny měsíčně vyplácené paušály náhrad MHD a výdaje na dopravu a ubytování v rámci služebních cest zaměstnanců.
  
- ✖ 5192 – Poskytnuté náhrady
341,8 tis. Kč
- Tato položka zahrnuje proplacené náhrady ušlého výdělku zaměstnancům, kteří jsou, nebo byli, v dočasné pracovní neschopnosti z důvodu pracovního úrazu.

**ZAMĚSTNANECKÝ FOND 17 097,2 tis. Kč**

- ✖ 5169 – Nákup ostatních služeb
2 337,9 tis. Kč
- Z této položky byly čerpány výdaje na očkování zaměstnanců Úřadu městské části Praha 3 a příspěvek na čipovou kartu Edenred card sloužící k úhradě služeb v oblasti rekreace, sportu a kultury, zdravotní péče a vzdělávání.
  
- ✖ 5179 – Ostatní nákupy jinde nezařazené
128,7 tis. Kč
- Z této položky byly čerpány výdaje na „ostatné“ zaměstnanců Úřadu městské části Praha 3.
  
- ✖ 5499 – Ostatní neinvestiční transfery fyzickým osobám
14 630,6 tis. Kč
- Na této položce byl účtován tzv. stravenkový paušál a příspěvky na produkty jako je penzijní připojištění, doplňkové penzijní spoření, životní pojištění. Dále byly finanční prostředky využity na pracovní jubilea zaměstnanců.

**Rozp. odd. 63 – FINANČNÍ OPERACE 11 932,7 tis. Kč**

Na tomto oddíle se svými výdaji podílel odbor ekonomický, odbor majetku a oddělení personální práce a mezd. Níže uvádíme podrobný komentář čerpání běžných výdajů v členění, které navazuje na tabulku Běžné výdaje MČ Praha 3 za rok 2025 – celkem (v tis. Kč – členění dle seskupení).

**6310 – Obecné příjmy a výdaje z finančních operací 156,3 tis. Kč**

**Odbor ekonomický – výdaje celkem: 156,3 tis. Kč**

- ✖ 5163 – Služby peněžních ústavů
156,3 tis. Kč
- Z této položky byly čerpány výdaje na bankovní poplatky související s vedením účtů.

**6320 – Pojištění funkčně nespecifikované** ----- **4 042,8 tis. Kč**

**Odbor majetku – výdaje celkem:** **4 042,8 tis. Kč**

✖ 5163 – Služby peněžních ústavů **4 042,8 tis. Kč**

Finanční prostředky z této položky byly vynaloženy na pojištění majetku a pojištění odpovědnosti za škodu zastupitelů městské části Praha 3.

**6330 – Převody vlastním fondům v rozpočtech územní úrovně** ----- **2 241,8 tis. Kč**

**Odbor ekonomický – výdaje celkem:** **2 241,8 tis. Kč**

✖ 5347 – Neinvestiční převody mezi městskou částí a hl. m. Prahou 2 241,8 tis. Kč

Na této položce se promítaly finanční prostředky, které byly odvedeny na účet hl. m. Prahy. Jedná se o finanční vypořádání prostředků, které byly městské části poskytnuty formou dotace (transferu) prostřednictvím rozpočtu hl. m. Prahy.

- Vratka dotace ze státního rozpočtu a EU v rámci Operačního programu Jana Ámose Komenského „Šablony I“ pro Základní škola a mateřská škola, Praha 3, náměstí Jiřího z Lobkovic 22/121 1 027,1 tis. Kč
- Finanční vypořádání s hlavním městem Prahou za rok 2024 580,4 tis. Kč
- Finanční vypořádání se státním rozpočtem za rok 2024 149,0 tis. Kč  
– vratka dotace ze státního rozpočtu – na provoz dětských skupin pro Základní škola, Praha 3, Cimburkova 18/600, příspěvková organizace – dětská skupina Žižkovská školička I a II
- Vratka dotace z rozpočtu hl. m. Prahy 108,0 tis. Kč  
v rámci Programu v oblasti rodinné politiky – Zajištění dostupnosti služeb pro ohrožené rodiny na Praze 3
- Vratka dotace ze státního rozpočtu a EU v rámci Operačního programu Jana Ámose Komenského „Šablony I“ pro Základní školu, Praha 3, náměstí Jiřího z Poděbrad 7, 8/1685 100,0 tis. Kč
- Vratky účelových neinvestičních dotací 32,7 tis. Kč  
z rozpočtu Ministerstva práce a sociálních věcí určená na projekt Základní škola, Praha 3, Cimburkova 18/600, příspěvková organizace – dětská skupina, Žižkovská školička I a II
- Vratka dotace ze státního rozpočtu a EU v rámci Operačního programu Jana Ámose Komenského „Šablony I“ pro Základní a mateřskou školu, Praha 3, Chelčického 43/2614 30,3 tis. Kč
- Finanční vypořádání se státním rozpočtem za rok 2024 28,9 tis. Kč  
– vratka dotace ze státního rozpočtu – „Výzva na podporu účasti dětí na předškolním vzdělávání v roce 2024“ pro Mateřskou školu Milíčův dům, Praha 3, Sauerova 2/1836.
- Vratka dotace ze státního rozpočtu a EU v rámci Operačního programu Jana Ámose Komenského „Šablony I“ pro Základní škola, Praha 3, Jeseniova 96/2400 17,1 tis. Kč
- Finanční vypořádání se státním rozpočtem za rok 2024 0,8 tis. Kč

– vratka nevyužitých finančních prostředků z projektu Školení pro sborovnu – první pomoc, práce s cíli v TVP – Mateřská škola Milíčův dům, Praha 3, Sauerova 2/1836

- Vratka dotace ze státního rozpočtu a EU v rámci Operačního programu Jana Ámose Komenského „Šablony I“ pro Mateřskou školu U Veverek, Jeseniova 204/2686, Praha 3 0,2 tis. Kč
- Vratka dotace ze státního rozpočtu a EU v rámci Operačního programu Jana Ámose Komenského „Šablony I“ pro Základní škola, Praha 3, Lupáčova 1/1200 6,6 tis. Kč
- Vratka dotace ze státního rozpočtu a EU v rámci Operačního programu Jana Ámose Komenského „Šablony I“ pro Mateřská škola Milíčův dům, Praha 3, Sauerova 2/1836 0,9 tis. Kč
- Vratky dotace z projektu Praha 3 – Asistent prevence kriminality 159,8 tis. Kč

**6399 – Ostatní finanční operace ----- 5 491,8 tis. Kč**

**Odbor ekonomický – výdaje celkem: 5 725,6 tis. Kč**

- ✘ 5365 – Platby daní a poplatků krajům, obcím a státním fondům 5 292,4 tis. Kč  
Na této položce se promítají výdaje v souvislosti s proúčtováním podílů daně z příjmu právnických osob z hlavní činnosti městské části Praha 3 za rok 2024 dle metodiky Magistrátu hlavního města Prahy.
- ✘ 5909 – Ostatní neinvestiční výdaje jinde nezařazené 433,2 tis. Kč  
Na této položce se promítají převody mylných plateb.

**Oddělení personální práce a mezd – výdaje celkem: -233,8 tis. Kč**

- ✘ 5909 – Ostatní neinvestiční výdaje jinde nezařazené -233,8 tis. Kč  
Na této položce se realizuje vypořádání převodů prostředků pro výplatu platů zaměstnanců za měsíc prosinec na depozitní účet. Prostředky jsou převáděny zálohově dle předpokladu v prosinci, vypláceny v lednu. Mezi předpokladem a skutečností dochází k rozdílu, který tvoří stav této položky.

**Rozp. odd. 64 – OSTATNÍ ČINNOSTI ----- 5 650,8 tis. Kč**

Na tomto oddíle se svými výdaji podílel odbor ekonomický a odbor majetku. Níže uvádíme podrobný komentář čerpání běžných výdajů v členění, které navazuje na tabulku Běžné výdaje MČ Praha 3 za rok 2025 – celkem (v tis. Kč – členění dle seskupení).

**6402 – Finanční vypořádání** ----- **171,9 tis. Kč**

**Odbor ekonomický – výdaje celkem:** **171,9 tis. Kč**

- ✘ 5364 – Vratky transferů poskytnutých z veřejných rozpočtů 171,9 tis. Kč  
Na této položce byly vykázány finanční prostředky odvedené na účet Institutu sociální práce, z. s. Jednalo se o finanční vypořádání prostředků, které byly městské části poskytnuty formou dotace (transferu) prostřednictvím rozpočtu Institutu sociální práce, z. s. Konkrétně šlo o vratku projektu „Nastavení systému spolupráce a podpory neformálních pečujících s pečovatelskou službou jako záruka setrvání v domácím prostředí“ (Vratka PSP3 – OP Zaměstnanost plus).

**6409 – Ostatní činnosti jinde nezařazené** ----- **5 478,9 tis. Kč**

**Odbor ekonomický – výdaje celkem:** **5 465,4 tis. Kč**

- ✘ 5225 – Neinvestiční transfery společenství vlastníků jednotek 127,6 tis. Kč  
Finanční prostředky byly čerpány na poskytnutí dotace z Dotačního fondu MČ Praha 3. Dotace je uvedena v tabulce s názvem „Seznam dotací z Dotačního fondu MČ Praha 3 za rok 2025“ (Dotační fond MČ Praha 3 – ÚZ 410).
- ✘ 5493 – Účelové neinvestiční transfery fyzickým osobám 5 337,8 tis. Kč  
Jednalo se o finanční prostředky ve výši 10 % z kupní ceny z uzavřené kupní smlouvy v letech 2014 a 2015, které byly vyplaceny v souladu se zásadami Privatizačního fondu.

**Odbor majetku – výdaje celkem:** **13,5 tis. Kč**

- ✘ 5811 – Výdaje na náhrady za nezpůsobenou újmu 13,5 tis. Kč  
Na této položce se promítají výdaje na spoluúčasti městské části Praha 3 v souvislosti s poskytnutými náhradami škody z pojistných událostí na základě uzavřené pojistné smlouvy.

## II. KOMENTÁŘ BĚŽNÝCH VÝDAJŮ – odpisy nemovitého majetku příspěvkových organizací

Na těchto paragrafech se svými výdaji podílel odbor ekonomický. Jedná se o výdaje na pokrytí účetních odpisů svěřeného nemovitého majetku příspěvkovým organizacím zřízeným městskou částí Praha 3, které jsou poskytovány formou neinvestičního příspěvku a čtvrtletně jsou příspěvkovými organizacemi zpětně odváděny na účet MČ Praha 3.

<b><u>ODPISY NEMOVITÉHO MAJETKU PŘÍSPĚVKOVÝCH ORGANIZACÍ</u></b>	<b><u>37 309,5 tis. Kč</u></b>
3111 – Mateřské školy – příspěvky PO – odpisy	8 421,6 tis. Kč
3113 – Základní školy – příspěvky PO – odpisy	18 767,6 tis. Kč
3117 – První stupeň základních škol – příspěvky PO – odpisy	2 843,2 tis. Kč
3319 – Kultura Praha 3, Čajkovského 12a/12 – příspěvky PO – odpisy	179,1 tis. Kč
3412 – Sportovní a rekreační areál Pražačka se školní jídelnou, Praha 3, Za Žižkovskou vozovnou 19/2716 – příspěvky PO – odpisy	5 945,5 tis. Kč
4356 – Integrační centrum Zahrada v Praze 3, Praha 3, U Zásobní zahrady 2445/8 – příspěvky PO – odpisy	212,3 tis. Kč
4357 – Ošetřovatelský domov Praha 3, Pod Lipami 2570/44 – příspěvky PO – odpisy	940,2 tis. Kč

## Zhodnocení plnění rozpočtu MČ Praha 3 za rok 2025 - běžné výdaje (v tis. Kč)

ORJ	Oddíl	SR v tis. Kč	UR v tis. Kč	Skutečnost v tis. Kč	% k UR	Překročeno (-) nedočerpáno (+) o vzhl. k 100% UR v tis. Kč	Zdůvodnění překročení/nedocherpání objemu výdajů k upravenému rozpočtu
01	36	4 585,5	4 292,6	3 921,6	91,4%	371,0	Nižší plnění souvisí zejména s tím, že odbor výstavby nevyužil finanční prostředky ve výši 200 tis. Kč na plánované zahájení exekučního řízení ve věci odstranění stavby garáže na pozemku parc. č. 1916/38. Předpokládá se, že exekuční řízení bude zahájeno v průběhu roku 2026. Dále nižší plnění souviselo s konzultačními a poradenskými službami v rámci oddělení rozvojových území a územního rozvoje.
02	37	59 090,0	58 044,1	51 365,3	88,5%	6 678,8	Na neplnění objemu výdajů se podílí zejména úklid a údržba chodníků, dále také údržba veřejné zeleně apod. Nižší čerpání je též ovlivněno dobropisy v ročním vyúčtování vodného u několika odběrných míst, vypnutím odběrného místa na náměstí Jiřího z Poděbrad a odstavením některých vodních prvků. Dále k úspoře výdajů za elektrickou energii došlo díky předání vybraných odběrných míst (veřejné osvětlení, kamery na cyklostezce) organizaci Technologie hlavního města Prahy, a.s. V nižší míře se projevilo čerpání výdajů na kontrolu a servis podzemních kontejnerů, kde nebyly zjištěny žádné rozsáhlé závady.
03	22	522,7	522,7	239,1	45,7%	283,6	Nižší čerpání výdajů bylo ovlivněno aktuální potřebou studií v oblasti dopravy v roce 2025 a skutečností, že se prověřovací a projektovou činnost v souvislosti se zvyšováním bezpečnosti dopravy (BESIP) dařilo řešit ve spolupráci a v součinnosti s hl. m. Prahou a Technickou správou komunikací hl. m. Prahy a.s.
04	31	115 398,8	163 961,8	156 804,3	95,6%	7 157,5	Nižší čerpání bylo způsobeno nečerpáním finančních prostředků určených na údržbu a opravy školských objektů. Jedná se o plánované výdaje na opravu schodiště v ZŠ Jeseniova, opravu gastrovýtahu v ZŠ nám. Jiřího z Lobkovic, opravu havarijního stavu komínů na ZŠ Lupáčova. Na ZŠ Lupáčova bude realizována oprava komínů z bezpečnostních důvodů až v roce 2026, protože probíhá rekonstrukce vnitrobloku Lupáčova. U ZŠ Jeseniova byla dokončena projektová dokumentace na opravu schodiště, avšak daná oprava může probíhat pouze o letních prázdninách, proto je přesunuta na rok 2026. Opravy výtahů v ZŠ a MŠ Jaroslava Seiferta a v ZŠ nám. Jiřího z Lobkovic musely být přesunuty na rok 2026, protože jsou zcela naplněny kapacity dodavatelských firem. Na ZŠ a MŠ Jaroslava Seiferta proběhlo zabezpečení části říms na fasádě a zároveň bylo zažádáno o stavební povolení k její kompletní rekonstrukci. Na nižším čerpání se také podílí nižší ceny za dodávku vybavení interiéru centrální vrátnice a šaten na ZŠ Pražáčka než byl původní předpoklad.
	34	30 011,2	33 003,6	32 211,8	97,6%	791,8	Na nižším čerpání se zejména podílela pravidelná údržba a oprava mobiliáře, herních prvků a oplocení na dětských a fitness hřištích, přičemž výdaje na tyto činnosti byly v nižší míře, než se plánovalo.

ORJ	Oddíl	SR v tis. Kč	UR v tis. Kč	Skutečnost v tis. Kč	% k UR	Překročeno (-) nedočerpáno (+) o vzhl. k 100% UR v tis. Kč	Zdůvodnění překročení/nedočerpání objemu výdajů k upravenému rozpočtu
05	35	520,0	1 476,0	1 315,3	89,1%	160,7	Mírně nižší čerpání ovlivnila realizace akcí a preventivních programů v sociální oblasti, oblasti protidrogové prevence a prevence kriminality. Finanční prostředky nebyly zcela vyčerpány, protože došlo k úsporám u projektů „Dětské preventivní výjezdy“, „StreetBus“ a také při pořízení ošacení a obuvi pro asistenty prevence kriminality.
	43	50 270,1	120 679,9	119 134,5	98,7%	1 545,4	Nižší čerpání je ovlivněno úsporami při realizaci akcí pořádaných OSV, a to díky úpravám jejich náplně a omezení jejich rozsahu. Úspora vznikla zejména tím, že akce "Veletrh sociálních služeb" proběhla v užším formátu, než se původně plánovalo. Další úspory se projeví také u kulturního programu a pohoštění na akcích Summer vibes, Den pro pěstounské rodiny a dalších.
06	33	28 186,7	29 370,8	29 270,2	99,7%	100,6	Mírně nižší čerpání bylo ovlivněno nižším čerpáním finančních prostředků na kulturní akce, dále také odmítnutím a vrácením finančních prostředků z Dotačního fondu městské části Praha 3.
	34	630,0	799,0	443,5	55,5%	355,5	Mírně nižší čerpání bylo způsobené vrácením části finančních prostředků zaplacených na zálohách za elektřinu rekreačního střediska Křesánov. Dále bylo nižší čerpání způsobené přesunem části výdajů souvisejících s provozem rekreačního střediska Křesánov pod vedlejší hospodářskou činnost městské části. Konkrétně se jedná o sběr a přepravu komunálního odpadu, likvidaci odpadních vod a vyprazdňování žumpy.
07	52	156,3	212,4	141,0	66,4%	71,4	Mírně nižší čerpání je způsobeno tím, že ve III. čtvrtletí došlo k navýšení rozpočtu na přípravu bezpečnostní příručky, která však nebyla realizována. Nižší čerpání dále ovlivnilo i to, že v oblasti krizového řízení nevznikla potřeba řešit následky mimořádných událostí na území MČ Praha 3.
	53	71,6	117,6	96,1	81,7%	21,5	Čerpání ovlivňuje potřeba oprav a údržby kamer v majetku městské části Praha 3 integrovaných do městského kamerového systému hl. města Prahy. Do konce roku byl provoz kamer bezproblémový, došlo pouze k úhradě záloh za elektrickou energii na provoz kamer.
	55	568,4	446,4	425,9	95,4%	20,5	Finanční prostředky byly určeny na nákup vybavení a provoz jednotky sboru dobrovolných hasičů Praha - Žižkov. Čerpání probíhalo dle potřeby.

ORJ	Oddíl	SR v tis. Kč	UR v tis. Kč	Skutečnost v tis. Kč	% k UR	Překročeno (-) nedočerpano (+) o vzhl. k 100% UR v tis. Kč	Zdůvodnění překročení/nedočerpání objemu výdajů k upravenému rozpočtu
08	36	10 262,0	11 658,3	8 842,6	75,8%	2 815,7	Nízké čerpání ovlivnily výdaje na nákup drobného dlouhodobého majetku, protože výdaje na vybavení prostor dětské skupiny v budově Seifertova 51, související s realizací modernizace prostor, nebyly v roce 2025 čerpány. Realizace je plánována až na rok 2026. Nižší plnění je dále ovlivněno tím, že výdaje na opravu havarijního stavu ležatých rozvodů ZTI (stoupaček) v 1. PP objektu Polikliniky Vinohradská 176/1513 v Praze 3 nebyly hrazeny z rozpočtu hlavní činnosti, ale z vedlejší hospodářské činnosti městské části. Nižší čerpání je rovněž způsobeno nižšími výdaji určenými na monitoring, kontrolu a úklid technických průchodů (tzv. topných kanálů), kterými jsou vedeny rozvody tepla z kotelen ve vlastnictví městské části.
09	61	348 613,0	370 671,5	339 625,4	91,6%	31 046,1	Na neplnění objemu výdajů se podílí úspora finančních prostředků na platy, a s tím související zákonné pojištění z důvodu neobsazenosti všech pracovních míst a nárůstu počtu zaměstnanců, kteří byli v dočasné pracovní neschopnosti či čerpali ošetřovné. Dalším faktorem je nerealizování výběrového řízení na pořízení notebooků a souvisejících periferních zařízení. Zakázku nebylo možné uskutečnit z důvodu dočasné nedostupnosti potřebného množství a požadované konfigurace zařízení na trhu. Realizace je plánována na rok 2026. Nižší čerpání se dále projevilo u výdajů na zpracování dat a služeb souvisejících s informačními a komunikačními technologiemi a u splátek za užití licencí. V nižší míře byly rovněž čerpány výdaje na nákup drobného dlouhodobého majetku. Stavební práce na kancelářích v 1. nadzemním podlaží budovy Seifertova 51, prováděné v rámci modernizace kanceláří, byly dokončeny až v prosinci 2025. Nebylo tak možné včas zajistit kompletní vybavení, zbývající výdaje na nábytek budou hrazeny v roce 2026. Nižší čerpání je rovněž způsobeno nevyužitím finančních prostředků na volby do Parlamentu ČR zejména v rámci odboru organizačního. Úspora vznikla především v důsledku obdržení dotace, a také díky zefektivnění procesů přípravy voleb. K úsporám přispělo i větší využití vlastních prostor MČ Praha 3 pro školení volebních komisí.
	62	715,1	665,1	0,0	0,0%	665,1	Finanční prostředky byly určeny na pokrytí výdajů na koordinátory pomoci uprchlíkům v rámci dohod o provedení pracovní činnosti a dohody o provedení práce. Dané finanční prostředky v průběhu roku 2025 nebyly využity.
10	63	12 719,0	124 531,5	11 932,7	9,6%	112 598,8	Na neplnění objemu výdajů se podílí finanční rezerva, která byla vytvořena a postupně během roku doplňována v souvislosti s úsporami a přijatými dotacemi pro případné potřeby městské části Praha 3 v roce 2025.
	64	14 586,9	11 815,8	5 650,8	47,8%	6 165,0	Nedočerpání je způsobeno nižším počtem vyplacených částí z kupní ceny na základě uzavřených kupních smluv z Privatizačního fondu (úcelový peněžní fond). Dále neplnění objemu výdajů ovlivňuje finanční rezerva na přímé náklady na vzdělávání, kde probíhalo čerpání dle potřeby.
<b>Celkem</b>		<b>676 907,3</b>	<b>932 269,1</b>	<b>761 420,1</b>	<b>81,7%</b>	<b>170 849,0</b>	<b>x</b>

Hospodaření příspěvkových organizací zřízených MČ Praha 3 k 31.12.2025 (v tis. Kč)

ORG a název organizace	Výnosy	Náklady	Poskytnuté neinvestiční příspěvky z MČ P3	Využité neinvestiční příspěvky z MČ P3	Zlepšený hospodářský výsledek (hlavní činnost)	Hospodářský výsledek (vedlejší činnost)	Vykázaný hospodářský výsledek
<b>odd. 31 - VZDĚLÁVÁNÍ A ŠKOLSKÉ SLUŽBY</b>	<b>112 614,3</b>	<b>247 231,5</b>	<b>148 505,6</b>	<b>141 344,5</b>	<b>2 417,6</b>	<b>4 309,7</b>	<b>6 727,3</b>
<b>3111 - Mateřské školy</b>	<b>29 475,2</b>	<b>65 976,8</b>	<b>40 180,6</b>	<b>39 333,3</b>	<b>1 830,5</b>	<b>1 001,2</b>	<b>2 831,7</b>
101 Mateřská škola, Praha 3, Na Balkáně 74/2590	1 792,1	3 686,4	1 968,5	1 983,5	32,5	56,7	89,2
102 Waldorfská mateřská škola, Praha 3, Hartigova 240a/2497	1 456,8	3 772,4	2 313,2	2 392,1	0,9	75,6	76,5
103 Mateřská škola, Praha 3, Jeseniova 4,6/1680	2 633,4	5 451,9	3 810,1	3 380,4	441,5	120,4	561,9
104 Mateřská škola U Veverek, Praha 3, Jeseniova 204/2686	3 031,0	7 119,2	4 164,3	4 088,2	0,0	x	0,0
105 Mateřská škola, Praha 3, náměstí Jiřího z Lobkovic 23/119	3 761,0	6 845,9	3 311,3	3 349,6	172,3	92,4	264,7
106 Mateřská škola, Praha 3, Libická 4/2271	2 779,7	5 552,3	2 921,2	2 792,1	14,8	4,7	19,5
107 Mateřská škola, Praha 3, Na Vrchole 1a/1955	3 882,8	9 408,5	6 653,5	6 194,3	541,4	127,2	668,6
108 Mateřská škola Pražačka, Praha 3, Za Žižkovskou vozovnou 17/1700	2 501,9	4 439,1	2 099,8	2 164,9	227,7	x	227,7
109 Mateřská škola Milíčův dům, Praha 3, Sauerova 2/1836	995,4	3 641,1	3 125,0	3 115,6	361,4	108,5	469,9
110 Mateřská škola, Praha 3, Sudoměřská 54/1137	1 143,6	2 847,7	1 663,0	1 721,9	3,1	14,7	17,8
111 Mateřská škola, Praha 3, Vozová 5/953	3 277,0	7 878,6	5 000,5	4 681,2	0,0	79,6	79,6
115 Mateřská škola, Praha 3, U Zásobní zahrady 6/2697	2 220,5	5 333,7	3 150,2	3 469,5	34,9	321,4	356,3
<b>3113 - Základní školy</b>	<b>76 588,1</b>	<b>166 531,6</b>	<b>98 751,8</b>	<b>93 450,2</b>	<b>587,1</b>	<b>2 919,6</b>	<b>3 506,7</b>
202 Základní škola, Praha 3, Cimburkova 18/600	849,7	8 428,2	8 034,7	7 724,5	32,7	113,3	146,0
203 Základní škola a mateřská škola, Praha 3, Chelčického 43/2614	15 200,0	32 713,1	19 563,6	18 001,4	133,9	354,4	488,3
204 Základní škola Chmelnice, Praha 3, K Lučinám 18/2500	8 163,0	16 618,0	9 466,0	8 871,9	22,0	394,9	416,9
206 Základní škola, Praha 3, Jeseniova 96/2400	9 371,8	19 427,3	10 512,5	10 386,6	17,2	313,9	331,1
207 Základní škola a mateřská škola, Praha 3, náměstí Jiřího z Lobkovic 22/121	14 690,3	28 411,1	13 326,9	14 050,2	0,0	329,4	329,4
208 Základní škola, Praha 3, náměstí Jiřího z Poděbrad 7, 8/1685	6 361,2	15 191,4	10 740,2	9 124,1	0,0	293,9	293,9
209 Základní škola, Praha 3, Lupáčova 1/1200	8 732,2	17 582,5	9 832,3	9 062,3	66,6	145,4	212,0
211 Základní škola Pražačka, Praha 3, Nad Ohradou 25/1700	7 963,8	16 161,5	9 316,6	8 776,6	121,8	457,1	578,9
212 Základní škola a mateřská škola Jaroslava Seiferta, Praha 3, Vlkova 31/800	5 256,1	11 998,5	7 959,0	7 452,6	192,9	517,3	710,2
<b>3117 - První stupeň základních škol</b>	<b>6 551,0</b>	<b>14 723,1</b>	<b>9 573,2</b>	<b>8 561,0</b>	<b>0,0</b>	<b>388,9</b>	<b>388,9</b>
205 Základní škola a mateřská škola Jarov, Praha 3, V Zahrádkách 48/1966	6 551,0	14 723,1	9 573,2	8 561,0	0,0	388,9	388,9

ORG a název organizace		Výnosy	Náklady	Poskytnuté neinvestiční příspěvky z MČ P3	Využité neinvestiční příspěvky z MČ P3	Zlepšený hospodářský výsledek (hlavní činnost)	Hospodářský výsledek (vedlejší činnost)	Vykázaný hospodářský výsledek
<b>odd. 33 - KULTURA</b>		<b>31 468,9</b>	<b>44 029,8</b>	<b>13 520,2</b>	<b>13 660,1</b>	<b>315,3</b>	<b>783,9</b>	<b>1 099,2</b>
302	Kultura Praha 3, Čajkovského 12a/12	4 516,6	13 844,5	9 646,9	9 786,8	312,3	146,6	458,9
303	Žižkovské divadlo Jára Cimrmana, Praha 3, Štítného 520/5	26 952,3	30 185,3	3 873,3	3 873,3	3,0	637,3	640,3
<b>odd. 34 - TĚLOVÝCHOVA A ZÁJMOVÁ ČINNOST</b>		<b>29 925,3</b>	<b>48 195,7</b>	<b>18 645,7</b>	<b>18 970,8</b>	<b>649,3</b>	<b>51,1</b>	<b>700,4</b>
401	Sportovní a rekreační areál Pražačka se školní jídelnou, Praha 3, Za Žižkovskou vozovnou 19/2716	29 925,3	48 195,7	18 645,7	18 970,8	649,3	51,1	700,4
<b>odd. 43 - SOCIÁLNÍ SLUŽBY A POMOC</b>		<b>55 752,6</b>	<b>161 385,6</b>	<b>105 913,2</b>	<b>106 247,3</b>	<b>462,1</b>	<b>152,2</b>	<b>614,3</b>
402	Ošetrovatelský domov Praha 3, Praha 3, Pod Lipami 2570/44	40 493,4	81 454,3	41 421,1	41 435,2	429,5	44,8	474,3
403	Integrační centrum Zahrada v Praze 3, Praha 3, U Zásobní zahrady 2445/8	8 513,2	29 895,4	21 485,1	21 522,1	32,5	107,4	139,9
404	Pečovatelská služba Praha 3, Praha 3, Roháčova 268/26	6 746,0	50 035,9	43 007,0	43 290,0	0,1	x	0,1
<b>C E L K E M</b>		<b>229 761,1</b>	<b>500 842,6</b>	<b>286 584,7</b>	<b>280 222,7</b>	<b>3 844,3</b>	<b>5 296,9</b>	<b>9 141,2</b>

## Kapitálové výdaje MČ Praha 3 za rok 2025 (v tis. Kč - členění dle seskupení položek)

Rozpočtový oddíl, paragraf	Seskupení položek	ORJ	Investiční nákupy a související výdaje	Investiční transfery	Ostatní kapitálové výdaje	Kapitálové výdaje celkem
			61	63	69	třída 6
odd. 31 a 32 - VZDĚLÁVÁNÍ A ŠKOLSKÉ SLUŽBY - SCHVÁLENÝ ROZPOČET		04xx	79 457,0	375,0		79 832,0
odd. 31 a 32 - VZDĚLÁVÁNÍ A ŠKOLSKÉ SLUŽBY - UPRAVENÝ ROZPOČET			186 641,9	375,0		187 016,9
odd. 31 a 32 - VZDĚLÁVÁNÍ A ŠKOLSKÉ SLUŽBY - SKUTEČNOST			33 686,0	630,0		34 316,0
odd. 31 a 32 - VZDĚLÁVÁNÍ A ŠKOLSKÉ SLUŽBY - % ke SCHVÁLENÉMU ROZPOČTU			42,4%	168,0%		43,0%
odd. 31 a 32 - VZDĚLÁVÁNÍ A ŠKOLSKÉ SLUŽBY - % k UPRAVENÉMU ROZPOČTU			18,0%	168,0%		18,3%
3111 - Mateřské školy - celkem						
schválený rozpočet		04xx	39 499,8	155,0		39 654,8
upravený rozpočet			33 799,8	155,0		33 954,8
skutečnost k 31.12.2025			4 611,9	60,0		4 671,9
% ke schválenému rozpočtu			11,7%	38,7%		11,8%
% k upravenému rozpočtu			13,6%	38,7%		13,8%
3111 - Mateřské školy (OE)						
schválený rozpočet		0407		155,0		155,0
upravený rozpočet				155,0		155,0
skutečnost k 31.12.2025				60,0		60,0
% ke schválenému rozpočtu				38,7%		38,7%
% k upravenému rozpočtu				38,7%		38,7%
3111 - Mateřské školy (OTSMI)						
schválený rozpočet		0410	39 499,8			39 499,8
upravený rozpočet			33 799,8			33 799,8
skutečnost k 31.12.2025			4 611,9			4 611,9
% ke schválenému rozpočtu			11,7%			11,7%
% k upravenému rozpočtu			13,6%			13,6%

Rozpočtový oddíl, paragraf	Seskupení položek	ORJ	Investiční nákupy a související výdaje	Investiční transfery	Ostatní kapitálové výdaje	Kapitálové výdaje celkem
			61	63	69	třída 6
<b>3113 - Základní školy - celkem</b>						
	schválený rozpočet	04xx	23 457,2	220,0		<b>23 677,2</b>
	upravený rozpočet		42 145,1	220,0		<b>42 365,1</b>
	skutečnost k 31.12.2025		24 727,9	220,0		<b>24 947,9</b>
	% ke schválenému rozpočtu		105,4%	100,0%		<b>105,4%</b>
	% k upravenému rozpočtu		58,7%	100,0%		<b>58,9%</b>
<b>3113 - Základní školy (OE)</b>						
	schválený rozpočet	0407		220,0		<b>220,0</b>
	upravený rozpočet			220,0		<b>220,0</b>
	skutečnost k 31.12.2025			220,0		<b>220,0</b>
	% ke schválenému rozpočtu			100,0%		<b>100,0%</b>
	% k upravenému rozpočtu			100,0%		<b>100,0%</b>
<b>3113 - Základní školy (OTSMI)</b>						
	schválený rozpočet	0410	23 457,2			<b>23 457,2</b>
	upravený rozpočet		42 145,1			<b>42 145,1</b>
	skutečnost k 31.12.2025		24 727,9			<b>24 727,9</b>
	% ke schválenému rozpočtu		105,4%			<b>105,4%</b>
	% k upravenému rozpočtu		58,7%			<b>58,7%</b>
<b>3117 - První stupeň základních škol (OTSMI)</b>						
	schválený rozpočet	0410	16 500,0	0,0		<b>16 500,0</b>
	upravený rozpočet		110 697,0	350,0		<b>111 047,0</b>
	skutečnost k 31.12.2025		4 346,2	350,0		<b>4 696,2</b>
	% ke schválenému rozpočtu		26,3%	x		<b>28,5%</b>
	% k upravenému rozpočtu		3,9%	100,0%		<b>4,2%</b>

Rozpočtový oddíl, paragraf	Seskupení položek	ORJ	Investiční nákupy a související výdaje	Investiční transfery	Ostatní kapitálové výdaje	Kapitálové výdaje celkem
			61	63	69	třída 6
3113 - Základní školy (OŠ)						
schválený rozpočet		0407		0,0		0,0
upravený rozpočet				350,0		350,0
skutečnost k 31.12.2025				350,0		350,0
% ke schválenému rozpočtu				x		x
% k upravenému rozpočtu				100,0%		100,0%
3113 - Základní školy (OTSMI)						
schválený rozpočet		0410	16 500,0			16 500,0
upravený rozpočet			110 697,0			110 697,0
skutečnost k 31.12.2025			4 346,2			4 346,2
% ke schválenému rozpočtu			26,3%			26,3%
% k upravenému rozpočtu			3,9%			3,9%

Rožpočtový oddíl, paragraf	Seskupení položek	ORJ	Investiční nákupy a související výdaje	Investiční transfery	Ostatní kapitálové výdaje	Kapitálové výdaje celkem
			61	63	69	třída 6
odd. 33 - KULTURA, CÍRKVE A SDĚLOVACÍ PROSTŘEDKY - SCHVÁLENÝ ROZPOČET		10xx	5 226,6			5 226,6
odd. 33 - KULTURA, CÍRKVE A SDĚLOVACÍ PROSTŘEDKY - UPRAVENÝ ROZPOČET			28 014,8			28 014,8
odd. 33 - KULTURA, CÍRKVE A SDĚLOVACÍ PROSTŘEDKY - SKUTEČNOST			2 290,3			2 290,3
odd. 33 - KULTURA, CÍRKVE A SDĚLOVACÍ PROSTŘEDKY - % ke SCHVÁLENÉMU ROZPOČTU			43,8%			43,8%
odd. 33 - KULTURA, CÍRKVE A SDĚLOVACÍ PROSTŘEDKY - % k UPRAVENÉMU ROZPOČTU			8,2%			8,2%
<b>3311 - Divadelní činnost (OSTSMI)</b>						
schválený rozpočet		0610	4 376,6			4 376,6
upravený rozpočet			25 635,5			25 635,5
skutečnost k 31.12.2025			411,6			411,60
% ke schválenému rozpočtu			9,4%			9,4%
% k upravenému rozpočtu			1,6%			1,6%
<b>3319 - Ostatní záležitosti kultury (OVVK)</b>						
schválený rozpočet		0601	850,0			850,0
upravený rozpočet			2 379,3			2 379,3
skutečnost k 31.12.2025			1 878,7			1 878,70
% ke schválenému rozpočtu			221,0%			221,0%
% k upravenému rozpočtu			79,0%			79,0%

Rozpočtový oddíl, paragraf	Seskupení položek	ORJ	Investiční nákupy a související výdaje	Investiční transfery	Ostatní kapitálové výdaje	Kapitálové výdaje celkem
			61	63	69	třída 6
<b>odd. 34 - SPORT A ZÁJMOVÁ ČINNOST - SCHVÁLENÝ ROZPOČET</b>		04xx	14 118,0			14 118,0
<b>odd. 34 - SPORT A ZÁJMOVÁ ČINNOST - UPRAVENÝ ROZPOČET</b>			14 118,0			14 118,0
<b>odd. 34 - SPORT A ZÁJMOVÁ ČINNOST - SKUTEČNOST</b>			10 401,0			10 401,0
<b>odd. 34 - SPORT A ZÁJMOVÁ ČINNOST - % ke SCHVÁLENÉMU ROZPOČTU</b>			73,7%			73,7%
<b>odd. 34 - SPORT A ZÁJMOVÁ ČINNOST - % k UPRAVENÉMU ROZPOČTU</b>			73,7%			73,7%
<b>3412 - Sportovní zařízení ve vlastnictví obce (OTSMI)</b>						
schválený rozpočet		0410	11 118,0			11 118,0
upravený rozpočet			11 118,0			11 118,0
skutečnost k 31.12.2025			9 807,0			9 807,0
% ke schválenému rozpočtu			88,2%			88,2%
% k upravenému rozpočtu			88,2%			88,2%
<b>3421 - Využití volného času dětí a mládeže (OOŽP)</b>						
schválený rozpočet		0413	3 000,0			3 000,0
upravený rozpočet			3 000,0			3 000,0
skutečnost k 31.12.2025			594,0			594,0
% ke schválenému rozpočtu			19,8%			19,8%
% k upravenému rozpočtu			19,8%			19,8%

Rozpočtový oddíl, paragraf	Seskupení položek	ORJ	Investiční nákupy a související výdaje	Investiční transfery	Ostatní kapitálové výdaje	Kapitálové výdaje celkem
			61	63	69	třída 6
odd. 35 - ZDRAVOTNICTVÍ - SCHVÁLENÝ ROZPOČET		05xx		0,0		0,0
odd. 35 - ZDRAVOTNICTVÍ - UPRAVENÝ ROZPOČET				90,0		90,0
odd. 35 - ZDRAVOTNICTVÍ - SKUTEČNOST				90,0		90,0
odd. 35 - ZDRAVOTNICTVÍ - % ke SCHVÁLENÉMU ROZPOČTU				x		x
odd. 35 - ZDRAVOTNICTVÍ - % k UPRAVENÉMU ROZPOČTU				100,0%		100,0%
3545 - Programy paliativní péče (OSV)						
schválený rozpočet		0514		0,0		0,0
upravený rozpočet				90,0		90,0
skutečnost k 31.12.2025				90,0		90,0
% ke schválenému rozpočtu				x		x
% k upravenému rozpočtu				100,0%		100,0%

Ročpočtový oddíl, paragraf	Seskupení položek	ORJ	Investiční nákupy a související výdaje	Investiční transfery	Ostatní kapitálové výdaje	Kapitálové výdaje celkem
			61	63	69	třída 6
odd. 36 - BYDLENÍ, KOMUNÁLNÍ SLUŽBY A ÚZEMNÍ ROZVOJ - SCHVÁLENÝ ROZPOČET		01xx, 08xx	80 368,1			80 368,1
odd. 36 - BYDLENÍ, KOMUNÁLNÍ SLUŽBY A ÚZEMNÍ ROZVOJ - UPRAVENÝ ROZPOČET			136 294,3			136 294,3
odd. 36 - BYDLENÍ, KOMUNÁLNÍ SLUŽBY A ÚZEMNÍ ROZVOJ - SKUTEČNOST			69 586,9			69 586,9
odd. 36 - BYDLENÍ, KOMUNÁLNÍ SLUŽBY A ÚZEMNÍ ROZVOJ - % ke SCHV. ROZPOČTU			86,6%			86,6%
odd. 36 - BYDLENÍ, KOMUNÁLNÍ SLUŽBY A ÚZEMNÍ ROZVOJ - % k UPR. ROZPOČTU			51,1%			51,1%
3612 - Bytové hospodářství - celkem						
schválený rozpočet		08xx	13 000,0			13 000,0
upravený rozpočet			49 659,9			49 659,9
skutečnost k 31.12.2025			32 372,2			32 372,2
% ke schválenému rozpočtu			249,0%			249,0%
% k upravenému rozpočtu			65,2%			65,2%
3612 - Bytové hospodářství (OE)						
schválený rozpočet		0807	0,0			0,0
upravený rozpočet			16 091,3			16 091,3
skutečnost k 31.12.2025			12 060,8			12 060,8
% ke schválenému rozpočtu			x			x
% k upravenému rozpočtu			x			x

Ročkový oddíl, paragraf	Seskupení položek	ORJ	Investiční nákupy a související výdaje	Investiční transfery	Ostatní kapitálové výdaje	Kapitálové výdaje celkem
			61	63	69	třída 6
<b>3612 - Bytové hospodářství (OTSMI)</b>						
		0810	13 000,0			13 000,0
schválený rozpočet						
upravený rozpočet			33 568,6			33 568,6
skutečnost k 31.12.2025			20 311,4			20 311,4
% ke schválenému rozpočtu			156,2%			156,2%
% k upravenému rozpočtu		60,5%			60,5%	
<b>3613 - Nebytové hospodářství (OTSMI)</b>						
		0810	58 790,3			58 790,3
schválený rozpočet						
upravený rozpočet			58 756,3			58 756,3
skutečnost k 31.12.2025			34 642,2			34 642,2
% ke schválenému rozpočtu			58,9%			58,9%
% k upravenému rozpočtu		59,0%			59,0%	
<b>3631 - Veřejné osvětlení (OVVK)</b>						
		0801	0,0			0,0
schválený rozpočet						
upravený rozpočet			328,6			328,6
skutečnost k 31.12.2025			324,7			324,7
% ke schválenému rozpočtu			x			x
% k upravenému rozpočtu		98,8%			98,8%	
<b>3635 - Územní plánování (OKÚ-OÚR)</b>						
		0118	0,0			0,0
schválený rozpočet						
upravený rozpočet			40,0			40,0
skutečnost k 31.12.2025			39,9			39,9
% ke schválenému rozpočtu			x			x
% k upravenému rozpočtu		99,8%			99,8%	

Rozpočtový oddíl, paragraf	Seskupení položek	ORJ	Investiční nákupy a související výdaje	Investiční transfery	Ostatní kapitálové výdaje	Kapitálové výdaje celkem
			61	63	69	třída 6
3636 - Územní rozvoj (OKÚ-ORÚ)						
		0118	0,0			0,0
schválený rozpočet			300,0			300,0
upravený rozpočet			0,0			0,0
skutečnost k 31.12.2025			x			x
% ke schválenému rozpočtu			0,0%			0,0%
3639 - Komunální služby a územní rozvoj jinde nezařazené (OMA)						
		0808	8 577,8			8 577,8
schválený rozpočet			27 209,5			27 209,5
upravený rozpočet			2 207,9			2 207,9
skutečnost k 31.12.2025			25,7%			25,7%
% ke schválenému rozpočtu			8,1%			8,1%
% k upravenému rozpočtu						

Rozpočtový oddíl, paragraf	Seskupení položek	ORJ	Investiční nákupy a související výdaje	Investiční transfery	Ostatní kapitálové výdaje	Kapitálové výdaje celkem
			61	63	69	třída 6
odd. 37 - OCHRANA ŽIVOTNÍHO PROSTŘEDÍ - SCHVÁLENÝ ROZPOČET		02xx	13 900,0	0,0		13 900,0
odd. 37 - OCHRANA ŽIVOTNÍHO PROSTŘEDÍ - UPRAVENÝ ROZPOČET			64 224,7	3 000,0		67 224,7
odd. 37 - OCHRANA ŽIVOTNÍHO PROSTŘEDÍ - SKUTEČNOST			21 240,6	3 000,0		24 240,6
odd. 37 - OCHRANA ŽIVOTNÍHO PROSTŘEDÍ - % ke SCHVÁLENÉMU ROZPOČTU			152,8%	x		174,4%
odd. 37 - OCHRANA ŽIVOTNÍHO PROSTŘEDÍ - % k UPRAVENÉMU ROZPOČTU			33,1%	100,0%		36,1%
3745 - Péče o vzhled obcí a veřejnou zeleň - celkem						
schválený rozpočet		02xx	13 900,0	0,0		13 900,0
upravený rozpočet			64 224,7	3 000,0		67 224,7
skutečnost k 31.12.2025			21 240,6	3 000,0		24 240,6
% ke schválenému rozpočtu			152,8%	x		174,4%
% k upravenému rozpočtu			33,1%	100,0%		36,1%
3745 - Péče o vzhled obcí a veřejnou zeleň (OE)						
schválený rozpočet		0207		0,0		0,0
upravený rozpočet				3 000,0		3 000,0
skutečnost k 31.12.2025				3 000,0		3 000,0
% ke schválenému rozpočtu				x		x
% k upravenému rozpočtu				100,0%		100,0%
3745 - Péče o vzhled obcí a veřejnou zeleň (OTSMI)						
schválený rozpočet		0210	1 500,0			1 500,0
upravený rozpočet			8 554,6			8 554,6
skutečnost k 31.12.2025			5 326,5			5 326,5
% ke schválenému rozpočtu			355,1%			355,1%
% k upravenému rozpočtu			62,3%			62,3%

Rozpočtový oddíl, paragraf	Seskupení položek	ORJ	Investiční nákupy a související výdaje	Investiční transfery	Ostatní kapitálové výdaje	Kapitálové výdaje celkem
			61	63	69	třída 6
3745 - Péče o vzhled obcí a veřejnou zeleň (OOŽP)						
		0213	12 400,0			12 400,0
schválený rozpočet						
upravený rozpočet			55 476,5			55 476,5
skutečnost k 31.12.2025			15 720,5			15 720,5
% ke schválenému rozpočtu			126,8%			126,8%
% k upravenému rozpočtu		28,3%			28,3%	
3745 - Péče o vzhled obcí a veřejnou zeleň (OKÚ - OÚR)						
		0218	0,0			0,0
schválený rozpočet						
upravený rozpočet			193,6			193,6
skutečnost k 31.12.2025			193,6			193,6
% ke schválenému rozpočtu			x			x
% k upravenému rozpočtu		100,0%			100,0%	

Rožpořtový oddíl, paragraf	Seskupení položek	ORJ	Investiční nákupy a související výdaje	Investiční transfery	Ostatní kapitálové výdaje	Kapitálové výdaje celkem
			61	63	69	třída 6
odd. 43 - SOCIÁLNÍ SLUŽBY A POMOC - SCHVÁLENÝ ROZPOČET			20 350,0	0,0		20 350,0
odd. 43 - SOCIÁLNÍ SLUŽBY A POMOC - UPRAVENÝ ROZPOČET			20 350,0	1 500,0		21 850,0
odd. 43 - SOCIÁLNÍ SLUŽBY A POMOC - SKUTEČNOST		05xx	11 115,8	1 500,0		12 615,8
odd. 43 - SOCIÁLNÍ SLUŽBY A POMOC - % ke SCHVÁLENÉMU ROZPOČTU			54,6%	x		62,0%
odd. 43 - SOCIÁLNÍ SLUŽBY A POMOC - % k UPRAVENÉMU ROZPOČTU			54,6%	100,0%		57,7%
4356 - Denní stacionáře a centra denních služeb - celkem						
schválený rozpočet			4 650,0	0,0		4 650,0
upravený rozpočet			4 650,0	1 500,0		6 150,0
skutečnost k 31.12.2025		0507	273,7	1 500,0		1 773,7
% ke schválenému rozpočtu			5,9%	x		x
% k upravenému rozpočtu			5,9%	100,0%		28,8%
4356 - Denní stacionáře a centra denních služeb (OE)						
schválený rozpočet				0,0		0,0
upravený rozpočet				1 500,0		1 500,0
skutečnost k 31.12.2025		0507		1 500,0		1 500,0
% ke schválenému rozpočtu				x		x
% k upravenému rozpočtu				100,0%		100,0%
4356 - Denní stacionáře a centra denních služeb (OTSMI)						
schválený rozpočet			4 650,0			4 650,0
upravený rozpočet			4 650,0			4 650,0
skutečnost k 31.12.2025		0510	273,7			273,7
% ke schválenému rozpočtu			5,9%			5,9%
% k upravenému rozpočtu			5,9%			5,9%

Rozpočtový oddíl, paragraf	Seskupení položek	ORJ	Investiční nákupy a související výdaje	Investiční transfery	Ostatní kapitálové výdaje	Kapitálové výdaje celkem
			61	63	69	třída 6
4357 - Domovy pro osoby se zdravotním postižením a domovy se zvláštním režimem (OTSMI)						
	schválený rozpočet		15 700,0			15 700,0
	upravený rozpočet		15 700,0			15 700,0
	skutečnost k 31.12.2025	0510	10 842,1			10 842,1
	% ke schválenému rozpočtu		69,1%			69,1%
	% k upravenému rozpočtu		69,1%			69,1%

Rozpočtový oddíl, paragraf	Seskupení položek	ORJ	Investiční nákupy a související výdaje	Investiční transfery	Ostatní kapitálové výdaje	Kapitálové výdaje celkem
			61	63	69	třída 6
odd. 53 - BEZPEČNOST A VEŘEJNÝ POŘÁDEK - SCHVÁLENÝ ROZPOČET		05xx	0,0			0,0
odd. 53 - BEZPEČNOST A VEŘEJNÝ POŘÁDEK - UPRAVENÝ ROZPOČET			74,0			74,0
odd. 53 - BEZPEČNOST A VEŘEJNÝ POŘÁDEK - SKUTEČNOST			73,6			73,6
odd. 53 - BEZPEČNOST A VEŘEJNÝ POŘÁDEK - % ke SCHVÁLENÉMU ROZPOČTU			x			x
odd. 53 - BEZPEČNOST A VEŘEJNÝ POŘÁDEK - % k UPRAVENÉMU ROZPOČTU			99,5%			99,5%
5311 - Bezpečnost a veřejný pořádek (OTSMI)						
schválený rozpočet		710	0,0			0,0
upravený rozpočet			74,0			74,0
skutečnost k 31.12.2025			73,6			73,6
% ke schválenému rozpočtu			x			x
% k upravenému rozpočtu			99,5%			99,5%

Rozpočtový oddíl, paragraf	Seskupení položek	ORJ	Investiční nákupy a související výdaje	Investiční transfery	Ostatní kapitálové výdaje	Kapitálové výdaje celkem
			61	63	69	třída 6
odd. 61 - ST. SPRÁVA, ÚZ. SAMOSPRÁVA A POL. STRANY - SCHVÁLENÝ ROZPOČET		09xx	47 950,7			47 950,7
odd. 61 - ST. SPRÁVA, ÚZ. SAMOSPRÁVA A POL. STRANY - UPRAVENÝ ROZPOČET			44 885,7			44 885,7
odd. 61 - ST. SPRÁVA, ÚZ. SAMOSPRÁVA A POL. STRANY - SKUTEČNOST			19 073,8			19 073,8
odd. 61 - ST. SPRÁVA, ÚZ. SAMOSPRÁVA A POL. STRANY - % ke SCHVÁLENÉMU ROZPOČTU			39,8%			39,8%
odd. 61 - ST. SPRÁVA, ÚZ. SAMOSPRÁVA A POL. STRANY - % k UPRAVENÉMU ROZPOČTU			42,5%			42,5%
6112 - Zastupitelstva obcí (OI)						
schválený rozpočet		0904	0,0			0,0
upravený rozpočet			65,0			65,0
skutečnost k 31.12.2025			61,4			61,4
% ke schválenému rozpočtu			x			x
% k upravenému rozpočtu			94,5%			94,5%

Rozpočtový oddíl, paragraf	Seskupení položek	ORJ	Investiční nákupy a související výdaje	Investiční transfery	Ostatní kapitálové výdaje	Kapitálové výdaje celkem
			61	63	69	třída 6
<b>6171 - Činnost místní správy - celkem</b>						
schválený rozpočet			47 950,7			47 950,7
upravený rozpočet			44 820,7			44 820,7
skutečnost k 31.12.2025		09xx	19 012,4			19 012,4
% ke schválenému rozpočtu			39,6%			39,6%
% k upravenému rozpočtu			42,4%			42,4%
<b>6171 - Činnost místní správy (OKÚ - OSÚ)</b>						
schválený rozpočet			26 520,7			26 520,7
upravený rozpočet			26 520,7			26 520,7
skutečnost k 31.12.2025		0909	8 864,4			8 864,4
% ke schválenému rozpočtu			33,4%			33,4%
% k upravenému rozpočtu			33,4%			33,4%
<b>6171 - Činnost místní správy (OTSMI)</b>						
schválený rozpočet			21 430,0			21 430,0
upravený rozpočet			18 300,0			18 300,0
skutečnost k 31.12.2025		0910	10 148,0			10 148,0
% ke schválenému rozpočtu			47,4%			47,4%
% k upravenému rozpočtu			55,5%			55,5%

Rozpočtový oddíl, paragraf	Seskupení položek	ORJ	Investiční nákupy a související výdaje	Investiční transfery	Ostatní kapitálové výdaje	Kapitálové výdaje celkem
			61	63	69	třída 6
odd. 63 - FINANČNÍ OPERACE - SCHVÁLENÝ ROZPOČET		10xx		0,0	70 000,0	70 000,0
odd. 63 - FINANČNÍ OPERACE - UPRAVENÝ ROZPOČET				4 518,3	121 793,0	126 311,3
odd. 63 - FINANČNÍ OPERACE - SKUTEČNOST				4 518,3	0,0	4 518,3
odd. 63 - FINANČNÍ OPERACE - % ke SCHVÁLENÉMU ROZPOČTU				x	0,0%	6,5%
odd. 63 - FINANČNÍ OPERACE - % k UPRAVENÉMU ROZPOČTU				x	0,0%	3,6%
6330 - Převody vlastním fondům v rozpočtech územní úrovně (OE)						
schválený rozpočet		1007		0,0		0,0
upravený rozpočet				4 518,3		4 518,3
skutečnost k 31.12.2025				4 518,3		4 518,3
% ke schválenému rozpočtu				x		x
% k upravenému rozpočtu				x		100,0%
6399 - Ostatní finanční operace (OE)						
schválený rozpočet		1007			70 000,0	70 000,0
upravený rozpočet					121 793,0	121 793,0
skutečnost k 31.12.2025					0,0	0,0
% ke schválenému rozpočtu					0,0%	0,0%
% k upravenému rozpočtu					0,0%	0,0%

**Kapitálové výdaje MČ Praha 3 za rok 2025 - celkem (v tis. Kč - členění dle seskupení položek)**

Rozpočtový oddíl, paragraf	Seskupení položek	ORJ	Investiční nákupy a související výdaje	Investiční transfery	Ostatní kapitálové výdaje	Kapitálové výdaje celkem
			61	63	69	třída 6
<b>odd. 31 a 32 - VZDĚLÁVÁNÍ A ŠKOLSKÉ SLUŽBY - SCHVÁLENÝ ROZPOČET</b>						
odd. 31 a 32 - VZDĚLÁVÁNÍ A ŠKOLSKÉ SLUŽBY - UPRAVENÝ ROZPOČET		04xx	79 457,0	375,0		79 832,0
odd. 31 a 32 - VZDĚLÁVÁNÍ A ŠKOLSKÉ SLUŽBY - SKUTEČNOST			186 641,9	375,0		187 016,9
odd. 31 a 32 - VZDĚLÁVÁNÍ A ŠKOLSKÉ SLUŽBY - % ke SCHVÁLENÉMU ROZPOČTU			33 686,0	630,0		34 316,0
odd. 31 a 32 - VZDĚLÁVÁNÍ A ŠKOLSKÉ SLUŽBY - % k UPRAVENÉMU ROZPOČTU			42,4%	168,0%		43,0%
odd. 31 a 32 - VZDĚLÁVÁNÍ A ŠKOLSKÉ SLUŽBY - % k UPRAVENÉMU ROZPOČTU			18,0%	168,0%		18,3%
<b>odd. 33 - KULTURA, CÍRKVE A SDĚLOVACÍ PROSTŘEDKY - SCHVÁLENÝ ROZPOČET</b>						
odd. 33 - KULTURA, CÍRKVE A SDĚLOVACÍ PROSTŘEDKY - UPRAVENÝ ROZPOČET		06xx	5 226,6			5 226,6
odd. 33 - KULTURA, CÍRKVE A SDĚLOVACÍ PROSTŘEDKY - SKUTEČNOST			28 014,8			28 014,8
odd. 33 - KULTURA, CÍRKVE A SDĚLOVACÍ PROSTŘEDKY - % ke SCHVÁLENÉMU ROZPOČTU			2 290,3			2 290,3
odd. 33 - KULTURA, CÍRKVE A SDĚLOVACÍ PROSTŘEDKY - % k UPRAVENÉMU ROZPOČTU			0,4			43,8%
odd. 33 - KULTURA, CÍRKVE A SDĚLOVACÍ PROSTŘEDKY - % k UPRAVENÉMU ROZPOČTU			0,1			8,2%
<b>odd. 34 - SPORT A ZÁJMOVÁ ČINNOST - SCHVÁLENÝ ROZPOČET</b>						
odd. 34 - SPORT A ZÁJMOVÁ ČINNOST - UPRAVENÝ ROZPOČET		04xx	14 118,0			14 118,0
odd. 34 - SPORT A ZÁJMOVÁ ČINNOST - SKUTEČNOST			14 118,0			14 118,0
odd. 34 - SPORT A ZÁJMOVÁ ČINNOST - % ke SCHVÁLENÉMU ROZPOČTU			10 401,0			10 401,0
odd. 34 - SPORT A ZÁJMOVÁ ČINNOST - % k UPRAVENÉMU ROZPOČTU			73,7%			73,7%
odd. 34 - SPORT A ZÁJMOVÁ ČINNOST - % k UPRAVENÉMU ROZPOČTU			73,7%			73,7%

Rozpočtový oddíl, paragraf	Seskupení položek	ORJ	Investiční nákupy a související výdaje	Investiční transfery	Ostatní kapitálové výdaje	Kapitálové výdaje celkem
			61	63	69	třída 6
<b>odd. 35 - ZDRAVOTNICTVÍ - SCHVÁLENÝ ROZPOČET</b>						
odd. 35 - ZDRAVOTNICTVÍ - UPRAVENÝ ROZPOČET				0,0		0,0
odd. 35 - ZDRAVOTNICTVÍ - SKUTEČNOST			05xx	90,0		90,0
odd. 35 - ZDRAVOTNICTVÍ - % ke SCHVÁLENÉMU ROZPOČTU				90,0		90,0
odd. 35 - ZDRAVOTNICTVÍ - % k UPRAVENÉMU ROZPOČTU				x		x
odd. 35 - ZDRAVOTNICTVÍ - % k UPRAVENÉMU ROZPOČTU				100,0%		100,0%
<b>odd. 36 - BYDLENÍ, KOMUNÁLNÍ SLUŽBY A ÚZEMNÍ ROZVOJ - SCHVÁLENÝ ROZPOČET</b>						
odd. 36 - BYDLENÍ, KOMUNÁLNÍ SLUŽBY A ÚZEMNÍ ROZVOJ - UPRAVENÝ ROZPOČET			01xx, 08xx	80 368,1		80 368,1
odd. 36 - BYDLENÍ, KOMUNÁLNÍ SLUŽBY A ÚZEMNÍ ROZVOJ - SKUTEČNOST				136 294,3		136 294,3
odd. 36 - BYDLENÍ, KOMUNÁLNÍ SLUŽBY A ÚZEMNÍ ROZVOJ - % ke SCHVÁLENÉMU ROZPOČTU				69 586,9		69 586,9
odd. 36 - BYDLENÍ, KOMUNÁLNÍ SLUŽBY A ÚZEMNÍ ROZVOJ - % k UPRAVENÉMU ROZPOČTU				86,6%		86,6%
odd. 36 - BYDLENÍ, KOMUNÁLNÍ SLUŽBY A ÚZEMNÍ ROZVOJ - % k UPRAVENÉMU ROZPOČTU				51,1%		51,1%
<b>odd. 37 - OCHRANA ŽIVOTNÍHO PROSTŘEDÍ - SCHVÁLENÝ ROZPOČET</b>						
odd. 37 - OCHRANA ŽIVOTNÍHO PROSTŘEDÍ - UPRAVENÝ ROZPOČET			02xx	13 900,0	0,0	13 900,0
odd. 37 - OCHRANA ŽIVOTNÍHO PROSTŘEDÍ - SKUTEČNOST				64 224,7	3 000,0	67 224,7
odd. 37 - OCHRANA ŽIVOTNÍHO PROSTŘEDÍ - % ke SCHVÁLENÉMU ROZPOČTU				21 240,6	3 000,0	24 240,6
odd. 37 - OCHRANA ŽIVOTNÍHO PROSTŘEDÍ - % k UPRAVENÉMU ROZPOČTU				152,8%	x	174,4%
odd. 37 - OCHRANA ŽIVOTNÍHO PROSTŘEDÍ - % k UPRAVENÉMU ROZPOČTU				33,1%	100,0%	36,1%

Rozpočtový oddíl, paragraf	Seskupení položek	ORJ	Investiční nákupy a související výdaje	Investiční transfery	Ostatní kapitálové výdaje	Kapitálové výdaje celkem
			61	63	69	třída 6
<b>odd. 43 - SOCIÁLNÍ SLUŽBY A POMOC - SCHVÁLENÝ ROZPOČET</b>						
odd. 43 - SOCIÁLNÍ SLUŽBY A POMOC - SCHVÁLENÝ ROZPOČET		05xx	20 350,0	0,0		20 350,0
odd. 43 - SOCIÁLNÍ SLUŽBY A POMOC - UPRAVENÝ ROZPOČET			20 350,0	1 500,0		21 850,0
odd. 43 - SOCIÁLNÍ SLUŽBY A POMOC - SKUTEČNOST			11 115,8	1 500,0		12 615,8
odd. 43 - SOCIÁLNÍ SLUŽBY A POMOC - % ke SCHVÁLENÉMU ROZPOČTU			54,6%	x		62,0%
odd. 43 - SOCIÁLNÍ SLUŽBY A POMOC - % k UPRAVENÉMU ROZPOČTU			54,6%	100,0%		57,7%
<b>odd. 53 - BEZPEČNOST A VEŘEJNÝ POŘÁDEK - SCHVÁLENÝ ROZPOČET</b>						
odd. 53 - BEZPEČNOST A VEŘEJNÝ POŘÁDEK - SCHVÁLENÝ ROZPOČET		07xx	0,0			0,0
odd. 53 - BEZPEČNOST A VEŘEJNÝ POŘÁDEK - UPRAVENÝ ROZPOČET			74,0			74,0
odd. 53 - BEZPEČNOST A VEŘEJNÝ POŘÁDEK - SKUTEČNOST			73,6			73,6
odd. 53 - BEZPEČNOST A VEŘEJNÝ POŘÁDEK - % ke SCHVÁLENÉMU ROZPOČTU			x			x
odd. 53 - BEZPEČNOST A VEŘEJNÝ POŘÁDEK - % k UPRAVENÉMU ROZPOČTU			99,5%			99,5%
<b>odd. 61 - ST. SPRÁVA, ÚZ. SAMOSPRÁVA A POL. STRANY - SCHVÁLENÝ ROZPOČET</b>						
odd. 61 - ST. SPRÁVA, ÚZ. SAMOSPRÁVA A POL. STRANY - SCHVÁLENÝ ROZPOČET		09xx	47 950,7			47 950,7
odd. 61 - ST. SPRÁVA, ÚZ. SAMOSPRÁVA A POL. STRANY - UPRAVENÝ ROZPOČET			44 885,7			44 885,7
odd. 61 - ST. SPRÁVA, ÚZ. SAMOSPRÁVA A POL. STRANY - SKUTEČNOST			19 073,8			19 073,8
odd. 61 - ST. SPRÁVA, ÚZ. SAMOSPRÁVA A POL. STRANY - % ke SCHVÁLENÉMU ROZPOČTU			39,8%			39,8%
odd. 61 - ST. SPRÁVA, ÚZ. SAMOSPRÁVA A POL. STRANY - % k UPRAVENÉMU ROZPOČTU			42,5%			42,5%

Rozpočtový oddíl, paragraf	Seskupení položek	ORJ	Investiční nákupy a související výdaje	Investiční transfery	Ostatní kapitálové výdaje	Kapitálové výdaje celkem
			61	63	69	třída 6
<b>odd. 63 - FINANČNÍ OPERACE - SCHVÁLENÝ ROZPOČET</b>						
<b>odd. 63 - FINANČNÍ OPERACE - UPRAVENÝ ROZPOČET</b>						
<b>odd. 63 - FINANČNÍ OPERACE - SKUTEČNOST</b>						
<b>odd. 63 - FINANČNÍ OPERACE - % ke SCHVÁLENÉMU ROZPOČTU</b>						
<b>odd. 63 - FINANČNÍ OPERACE - % k UPRAVENÉMU ROZPOČTU</b>						
<b>Kapitálové výdaje celkem</b>						
<b>KAPITÁLOVÉ VÝDAJE - SCHVÁLENÝ ROZPOČET</b>						
<b>KAPITÁLOVÉ VÝDAJE - UPRAVENÝ ROZPOČET</b>						
<b>KAPITÁLOVÉ VÝDAJE - SKUTEČNOST</b>						
<b>KAPITÁLOVÉ VÝDAJE - % ke SCHVÁLENÉMU ROZPOČTU</b>						
<b>KAPITÁLOVÉ VÝDAJE - % k UPRAVENÉMU ROZPOČTU</b>						

**KOMENTÁŘ K ČERPÁNÍ KAPITÁLOVÝCH VÝDAJŮ MČ PRAHA 3  
ZA ROK 2025**

Celkový přehled kapitálových výdajů za rok 2025:

Schválený rozpočet 2025:	331 745,4 tis. Kč
Upravený rozpočet k 31.12.2025:	625 879,7 tis. Kč
Skutečnost k 31.12.2025:	177 206,3 tis. Kč
% plnění ke schválenému rozpočtu:	53,4 %
% plnění k upravenému rozpočtu:	28,3 %

Dále je uveden komentář čerpání kapitálových výdajů dle jednotlivých oddílů.

**Rozp. odd. 31 a 32 – VZDĚLÁVÁNÍ A ŠKOLSKÉ SLUŽBY 34 316,0 tis. Kč**

Na tomto oddíle se svými výdaji podílel odbor ekonomický a odbor technické správy majetku a investic. Níže uvádíme podrobný komentář čerpání kapitálových výdajů v členění, které navazuje na tabulku Kapitálové výdaje MČ Praha 3 za rok 2025 (v tis. Kč – členění dle seskupení).

**3111 – Mateřské školy ----- 4 671,9 tis. Kč**

**Odbor ekonomický – výdaje celkem: 60,0 tis. Kč**

- ✖ 6351 – Investiční transfery zřízeným příspěvkovým organizacím 60,0 tis. Kč
  - Waldorfská mateřská škola, Praha 3, Hartigova 240a/2497 60,0 tis. Kč
    - investiční příspěvek

Jednalo se o investiční příspěvek na pořízení myčky na nádobí.

**Odbor technické správy majetku a investic – výdaje celkem: 4 611,9 tis. Kč**

- ✖ 6121 – Stavby 4 611,9 tis. Kč
  - Mateřská škola, Praha 3, Jeseniova 98/2593 4 442,5 tis. Kč
    - projektová dokumentace a výstavba mateřské školy

Finanční prostředky byly čerpány na zpracování projektové dokumentace pro výstavbu mateřské školy, a to včetně dokumentace pro provedení stavby (od zpracování hrubopisu až po dokončení a předání čistopisu dokumentace), a dále na zajištění inženýringu pro společné územní a stavební řízení. Bylo zahájeno výběrové řízení na zhotovitele stavby.

- Mateřská škola, Praha 3, Libická 4/2271 84,7 tis. Kč  
– energetické úspory

Finanční prostředky byly čerpány za zpracování podkladů pro výběrové řízení metodou Design & Build.

- Mateřská škola, Praha 3, Jeseniova 204/2686 84,7 tis. Kč  
– energetické úspory

Finanční prostředky byly čerpány za zpracování podkladů pro výběrové řízení metodou Design & Build.

## **3113 – Základní školy** ----- **24 947,9 tis. Kč**

### **Odbor ekonomický – výdaje celkem: 220,0 tis. Kč**

- ✖ 6351 – Investiční transfery zřízeným příspěvkovým organizacím 220,0 tis. Kč
  - Základní škola a mateřská škola, Praha 3, náměstí Jiřího z Lobkovic 22/121 120,0 tis. Kč  
– investiční příspěvek na plynový sporák

Jednalo se o investiční příspěvek na pořízení plynového sporáku do školní jídelny (pracoviště Perunova).

- Základní škola, Praha 3, Lupáčova 1/1200 100,0 tis. Kč  
– investiční příspěvek na vybavení školní jídelny

Jednalo se o investiční příspěvek na vybavení školní jídelny, a to na chladicí skříň a banketový vozík na udržování stálé teploty příloh.

### **Odbor technické správy majetku a investic – výdaje celkem: 24 727,9 tis. Kč**

- ✖ 6121 – Stavby 24 727,9 tis. Kč
  - Objekt Havlíčkovo náměstí 10 10 480,9 tis. Kč  
– komplexní rekonstrukce pro základní školu – projektová dokumentace

Finanční prostředky byly použity na úhradu nákladů spojených se zpracováním projektové dokumentace pro stavební povolení a vyšší odborný dohled. Dále byla částečně hrazena dokumentace pro stavební povolení včetně inženýrské činnosti a změny dokumentace pro povolení záměru. Městské části Praha 3 byla ponechána zbývající část dotace poskytnuté v roce 2023 z rozpočtu HMP, a to ve výši 8 504,5 tis. Kč. Na tuto akci byly zároveň použity finanční prostředky z obdrženého developerského příspěvku.

- *ponechaná dotace z rozpočtu hl. m. Prahy* 8 504,5 tis. Kč
- *developerský příspěvek Ing. Václav Skala* 1 976,4 tis. Kč

- Vnitroblok za základní školou Lupáčova 5 795,3 tis. Kč  
– vybudování herní a odpočinkové plochy

Finanční prostředky byly čerpány za stavební práce, především za vytyčení inženýrských sítí, zemní práce a bourací práce, vybudování základových pasů a nadzákladových zdí a další související stavební práce. Dále byly finanční prostředky čerpány za administraci veřejné zakázky na dodavatele stavebních prací a za technický dozor stavebníka a výkon koordinátora BOZP. Městské části Praha 3 byla v roce 2025 poskytnuta dotace z rozpočtu HMP, a to ve výši 1 836,0 tis. Kč.

- *obdržená dotace z rozpočtu hl. m. Prahy* 1 836,0 tis. Kč
- *rozpočet městské části Praha 3* 3 959,3 tis. Kč

- Základní a mateřská škola, Praha 3, Chelčického 43/2614, 2 912,5 tis. Kč  
Základní škola Chmelnice, Praha 3, K Lučinám 18/2500  
– solární elektrárny

Finanční prostředky byly použity na zpracování instalace systému zónové regulace měření v ZŠ Chelčického. Dále byly hrazeny výdaje za zpracování technicko – ekonomické studie FVE pro výběr dodavatele stavby metodou Design & Build v ZŠ Chelčického a v ZŠ Chmelnice.

- Základní škola, Praha 3, Cimburkova 18/600 2 135,4 tis. Kč  
– sanace vlhkého zdiva v suterénu

Finanční prostředky byly využity na zpracování projektové dokumentace včetně výkazu výměr. Následně proběhl výběr zhotovitele stavby a byly zahájeny stavební práce. Stavební a sanační práce byly dokončeny a uhrazeny včetně výkonu technického dozoru stavby a autorského dozoru.

- Základní škola Pražačka, Praha 3, Nad Ohradou 25/170 1 812,6 tis. Kč  
– centrální vrátnice a šatny

Finanční prostředky byly využity na zpracování projektové dokumentace k modernizaci a rozšíření kapacity šaten a k úpravě centrálního vstupu do budovy základní školy, včetně vyhotovení výkazu výměr, následně byl vybrán dodavatel prací a akce byla zrealizována. Za stavební práce bylo uhrazeno 1 654,4 tis. Kč, za vybavení recepce 158, 2 tis. Kč.

- Základní a mateřská škola, Praha 3, Chelčického 43/2614, 598,9 tis. Kč  
– modernizace tříd ve 4. nadzemním podlaží

Finanční prostředky byly čerpány na výběr zhotovitele projektové dokumentace, zpracování projektové dokumentace zdravotních instalací a dokumentace pro provedení stavby, včetně výkazu výměr a kontrolního rozpočtu.

- Základní a mateřská škola Jaroslava Seiferta, Praha 3, Vlkova 31/800 349,8 tis. Kč  
– realizace herní plochy

Finanční prostředky byly využity na zpracování geodetického zaměření, architektonickou studii a dokumentaci pro provedení stavby včetně výkazu výměr, inženýring a za přípravné práce.

- Základní a mateřská škola, Praha 3, náměstí Jiřího z Lobkovic 22/121 302,5 tis. Kč  
– budova Perunova – rekonstrukce kotelny – realizace

Finanční prostředky byly využity na úhradu první části zpracování projektové dokumentace.

- Základní škola, Praha 3, Jeseniova 96/2400 239,6 tis. Kč  
– sanace vlhkého zdiva a podlahy

Finanční prostředky byly použity na úhradu nákladů spojených se zpracováním projektové dokumentace pro stavební povolení a inženýring.

- Základní škola, Praha 3, Jeseniova 96/2400 100,4 tis. Kč  
– rekonstrukce hřiště

Finanční prostředky byly použity za výdaje na administraci veřejné zakázky na zhotovitele stavebních prací a s vybraným uchazečem byla podepsána smlouva o dílo.

**3117 – První stupeň základních škol ----- 4 696,2 tis. Kč**

**Odbor technické správy majetku a investic – výdaje celkem: 4 346,2 tis. Kč**

- ✖ 6121 – Stavby 4 346,2 tis. Kč
  - Základní škola a mateřská škola Jarov, Praha 3, V Zahradkách 48/1966 4 346,2 tis. Kč  
– projektová dokumentace na půdní vestavbu

Finanční prostředky byly čerpány za zpracování projektové dokumentace pro provedení stavby a dále za administraci výběrového řízení na zhotovitele stavby. Na základě výběrového řízení byl vybrán zhotovitel realizace půdní vestavby. Na zpracování projektové dokumentace byla schválena dotace z Ministerstva pro místní rozvoj v rámci Národního plánu obnovy ve výši 2 000,0 tis. Kč. Dotace je v režimu ex post a bude proplacena na základě doložených uhrazených faktur v rámci žádosti o platbu. Zároveň byla městské části Praha 3 v roce 2024 poskytnuta dotace z rozpočtu HMP ve výši 60 000,0 tis. Kč, která byla následně v rámci finančního vypořádání dotací v celé výši ponechána na rok 2025. Dále městská část Praha 3 obdržela v roce 2025 na tuto akci dotaci z rozpočtu HMP ve výši 46 000,0 tis. Kč. V rámci finančního vypořádání dotací za rok 2025 městská část Praha 3 požádala o převedení těchto dotací na rok 2026, a to na akci Mateřská škola, Praha 3, Jeseniova 98/2593.

**Odbor školství – výdaje celkem: 350,0 tis. Kč**

- ✖ 6351 – Investiční transfery zřízeným příspěvkovým organizacím 350,0 tis. Kč
  - Základní škola a mateřská škola Jarov, Praha 3, V Zahradkách 48/1966 350,0 tis. Kč

Finanční prostředky byly příspěvkové organizaci poskytnuty formou investičního příspěvku za účelem pořízení venkovních žaluzií.

**Rozp. odd. 33 – KULTURA, CÍRKVE A SDĚLOVACÍ PROSTŘEDKY 2 290,3 tis. Kč**

Na tomto oddíle se svými výdaji podílel odbor technické správy majetku a investic a odbor vnějších vztahů a kultury. Níže uvádíme podrobný komentář čerpání kapitálových výdajů v členění, které navazuje na tabulku Kapitálové výdaje MČ Praha 3 za rok 2025 (v tis. Kč – členění dle seskupení).

**3311 – Divadelní činnost** ----- **411,6 tis. Kč**

**Odbor technické správy majetku a investic celkem:** **411,6 tis. Kč**

- ✖ 6121 – Stavby 411,6 tis. Kč
  - Rekonstrukce objektu divadla Ponec 240,0 tis. Kč  
– projektová dokumentace

Finanční prostředky byly čerpány na zpracování projektové dokumentace pro systém elektrické požární signalizace ve stupni pro provedení stavby, dále na projektovou dokumentaci rekonstrukce elektroinstalace a na požárně bezpečnostní řešení stavby.

- Dům tance – kulturně kreativní centrum pro tanec 171,6 tis. Kč  
– projektová dokumentace

Finanční prostředky byly čerpány na úhradu výdajů za administraci veřejné zakázky. Dále byly uhrazeny výdaje za podklady pro projektovou dokumentaci, konkrétně za zpracování revize a doplnění provozního modelu na základě studie proveditelnosti.

**3319 – Ostatní záležitosti kultury** ----- **1 878,7 tis. Kč**

**Odbor technické správy majetku a investic celkem:** **169,4 tis. Kč**

- ✖ 6121 – Stavby 169,4 tis. Kč
  - Kultura Praha 3 169,4 tis. Kč  
– rekonstrukce sociálního zařízení

Finanční prostředky byly čerpány na zpracování architektonické studie a projektové dokumentace pro provedení stavby jako podkladů k žádosti o dotaci z dotační výzvy hl. m. Prahy na bezbariérovost institucí v hlavním městě.

**Odbor vnějších vztahů a kultury – výdaje celkem:** **1 709,3 tis. Kč**

- ✖ 6122 – Stroje, přístroje a zařízení 59,3 tis. Kč

Finanční prostředky byly použity k nákupu nového stanu s potiskem MČ Praha 3.

× 6127 – Kulturní předměty 1 650,0 tis. Kč

Finanční prostředky byly čerpány na odkoupení uměleckých děl – díla Klenba od Zdenka Hůly a sochy Jaro. Na pořízení díla Klenba obdržela Městská část Praha 3 dotaci od hl. města Prahy ve výši 1 300,0 tis. Kč. Socha Jaro byla odkoupena od soukromého subjektu.

- *obdržená dotace z rozpočtu hl. m. Prahy* 1 300,0 tis. Kč
- *rozpočet městské části Praha 3* 350,0 tis. Kč

---

**Rozp. odd. 34 – SPORT A ZÁJMOVÁ ČINNOST** **10 401,0 tis. Kč**

---

Na tomto oddíle se svými výdaji podílel odbor technické správy majetku a investic a odbor ochrany životního prostředí. Níže uvádíme podrobný komentář čerpání kapitálových výdajů v členění, které navazuje na tabulku Kapitálové výdaje MČ Praha 3 za rok 2025 (v tis. Kč – členění dle seskupení).

**3412 – Sportovní zařízení ve vlastnictví obce** **9 807,0 tis. Kč**

**Odbor technické správy majetku a investic – výdaje celkem:** **9 807,0 tis. Kč**

- × 6121 – Stavby 9 807,0 tis. Kč
  - Sportovní a rekreační areál Pražačka se školní jídelnou, Praha 3, 6 606,5 tis. Kč  
Za Žižkovskou vozovnou 19/2716 – výstavba skateparku

Finanční prostředky byly čerpány na zemní práce, betonáže, stavební práce, osazení překážek a namontování oplocení. Dále byly hrazeny výdaje na technický dozor stavebníka a koordinátora BOZP. Stavba byla zkolaudována.

- Sportovní a rekreační areál Pražačka se školní jídelnou, Praha 3, 3 200,5 tis. Kč  
Za Žižkovskou vozovnou 19/2716 – projektová dokumentace na rekonstrukci provozního objektu a výstavbu sportovní haly

Finanční prostředky byly čerpány na část prací souvisejících s vydáním pravomocného stavebního povolení. V druhé polovině roku 2025 došlo rozhodnutím vedení městské části ke změně projektu z beachvolejbalové haly na multifunkční hřiště, což si vyžádalo úpravu projektové dokumentace a posun termínu jejího dokončení. Dále byly finanční prostředky využity na zpracování projektové dokumentace pro provedení stavby.

**3421 – Využití volného času dětí a mládeže** ----- **594,0 tis. Kč**

**Odbor ochrany životního prostředí – výdaje celkem:** **594,0 tis. Kč**

- × 6121 – Stavby 594,0 tis. Kč
  - Dětské hřiště Flora – projektová dokumentace 594,0 tis. Kč

Finanční prostředky byly čerpány na zpracování projektové dokumentace ke stabilizaci opěrné zdi. Projektová dokumentace byla následně odsouhlasena a postoupena k zajištění kompletního inženýringu. Dále bylo vypsáno výběrové řízení na zhotovitele a došlo k částečnému čerpání prostředků.

**Rozp. Odd. 35 – ZDRAVOTNICTVÍ** **90,0 tis. Kč**

Na tomto oddíle se svými výdaji podílel odbor sociálních věcí. Níže uvádíme podrobný komentář čerpání kapitálových výdajů v členění, které navazuje na tabulku Kapitálové výdaje MČ Praha 3 za rok 2025 (v tis. Kč – členění dle seskupení).

**3545 – Programy paliativní péče** ----- **90,0 tis. Kč**

**Odbor sociálních věcí – výdaje celkem:** **90,0 tis. Kč**

- × 6313 – Investiční transfery nefinančním podnikatelům – právnickým osobám 90,0 tis. Kč

Finanční prostředky byly použity na zakoupení mobilního lůžka pro Nemocnici svaté Alžběty Na Slupi 448/6, Praha Nové Město.

**Rozp. Odd. 36 – BYDLENÍ, KOMUNÁLNÍ SLUŽBY A ÚZEMNÍ ROZVOJ** **69 586,9 tis. Kč**

Na tomto oddíle se svými výdaji podílel odbor ekonomický, odbor technické správy majetku a investic, odbor majetku, odbor kanceláře úřadu oddělení územního rozvoje a odbor vnějších vztahů a kultury. Níže uvádíme podrobný komentář čerpání kapitálových výdajů v členění, které navazuje na tabulku Kapitálové výdaje MČ Praha 3 za rok 2025 (v tis. Kč – členění dle seskupení).

**3612 – Bytové hospodářství** ----- **32 372,2 tis. Kč**

**Odbor ekonomický – výdaje celkem:** **12 060,8 tis. Kč**

- × 6121 – Stavby 12 060,8 tis. Kč
- Průúčtování technického zhodnocení 12 060,8 tis. Kč

Jednalo se o průúčtování technického zhodnocení realizovaného Správou zbytkového majetku MČ Praha 3 a.s.

**Odbor technické správy majetku a investic – výdaje celkem:** **20 311,4 tis. Kč**

- × 6121 – Stavby 20 311,4 tis. Kč
- Rekonstrukce bytových jednotek v majetku městské části Praha 3 20 311,4 tis. Kč

Finanční prostředky byly čerpány na stavební práce na modernizaci 26 bytových jednotek, a to včetně činnosti technického dozoru stavebníka. Dále byly výdaje čerpány na rekonstrukci 1 bytu po vyhoření a na projektovou dokumentaci na rekonstrukce dalších 32 bytových jednotek.

**3613 – Nebytové hospodářství** ----- **34 642,2 tis. Kč**

**Odbor technické správy majetku a investic – výdaje celkem:** **34 642,2 tis. Kč**

- × 6121 – Stavby 29 124,8 tis. Kč
- Poliklinika Vinohradská – realizace 15 184,6 tis. Kč

Finanční prostředky byly čerpány na zpracování projektové dokumentace pro stavební úpravy interiérů a výměnu oken v 1. a 2. NP objektu, a zpracování energetického posouzení. Dále na technický dozor investora, koordinaci BOZP. Byly dokončeny stavební práce, úprava interiérů a výměna oken v 1. a 2.NP a bylo zadáno zpracování projektové dokumentace na rekonstrukci stoupaček. Na realizaci této akce byla schválena dotace z Ministerstva práce a sociálních věcí (v rámci Národního plánu obnovy), a to ve výši 4 046,0 tis. Kč. Dotace je v režimu ex post a bude proplacena na základě doložených uhrazených faktur v rámci žádosti o platbu, která bude dle žádosti o dotaci podána po ukončení realizace.

- Garáže Vinohradská 114, 116 – rekonstrukce 6 524,7 tis. Kč

Finanční prostředky byly čerpány na rekonstrukce podlah včetně soklů, instalaci výstražných tabulí a systému požární ochrany, instalaci parkovacího systému, svislého a vodorovného dopravního značení, dokončení elektroinstalace a přístupové čtečky, zpracování revize, provedení hlukové a tlakové zkoušky a zpracování dokumentace skutečného provedení stavby. Dále byly hrazeny výdaje za výkon vyššího odborného dohledu, autorský dozor, činnost

koordinátora BOZP. Stavební práce byly dokončeny, proběhlo kolaudační řízení. Následně byly na základě požadavků SZM MČ Praha 3 a.s. realizovány drobné úpravy a garáže byly uvedeny do provozu.

- Stánek Na Parukářce 2 639,2 tis. Kč

Finanční prostředky byly čerpány na projektovou dokumentaci k získání dodatečného stavebního povolení objektu, technický dozor stavebníka, výkon koordinátora BOZP a autorský dozor stavby. V rámci rekonstrukce byly provedeny nové rozvody elektroinstalace a vzduchotechniky, vyměněny povrchy stěn, podlah a dveří v interiéru i exteriéru, provedena rekonstrukce střechy a doplněna vzduchotechnika. Stavba byla zkolaudována a dokončena.

- Rozšíření zázemí Pečovatelské služby 1 940,0 tis. Kč
  - rekonstrukce nebytových prostor Jana Želivského 18 a 22

Finanční prostředky byly čerpány na dokončení stavebně montážních prací. Došlo k rozšíření prostor zázemí Pečovatelské služby Praha 3 o dva nebytové prostory na adrese Jana Želivského 18 a 22. V nově zrekonstruovaných prostorech vzniklo zázemí pro pečovatelky. Na danou akci byla schválena investiční dotace z Ministerstva práce a sociálních věcí České republiky (Národní plán obnovy) ve celkové výši 1 420,7 tis. Kč. Dotace byla vyplacena v režimu ex post. Finanční prostředky z dotace ve výši 362,2 tis. Kč byly přes účet 723 označeny vůči výdajům v roce 2024. Zbývající část dotace ve výši 1 058,5 tis. Kč byla čerpána na výdaje v roce 2025.

- *obdržená dotace z rozpočtu hl. m. Prahy* 1 058,5 tis. Kč
- *rozpočet městské části Praha 3* 881,5 tis. Kč

- Domek na Vítkově – projektová dokumentace 242,7 tis. Kč

Finanční prostředky byly čerpány na zpracování projektové dokumentace včetně studie proveditelnosti, soupisu prací a kontrolního rozpočtu a doplňujících projekčních prací.

- Objekt úřadu Seifertova 51 81,4 tis. Kč
  - rekonstrukce na provoz dětské skupiny

Finanční prostředky byly čerpány na úpravy projektu a úpravy rozpočtu, sloužící jako podklad pro výběrové řízení a na administraci veřejné zakázky. Na realizaci této akce byla schválena dotace z Ministerstva práce a sociálních věcí v rámci Národního plánu obnovy, a to ve výši 4 059,0 Kč tis. Kč. Dotace je v režimu ex post a bude proplacena na základě doložených uhrazených faktur v rámci žádosti o platbu, která bude dle žádosti o dotaci podána po ukončení realizace v roce 2026.

- Domek na Vítkově – projektová dokumentace 242,7 tis. Kč

Finanční prostředky byly čerpány na zpracování projektové dokumentace včetně studie proveditelnosti, soupisu prací a kontrolního rozpočtu a doplňujících projekčních prací.

- Zabezpečovací systém garáží ve správě SZM 145,3 tis. Kč

Finanční prostředky byly čerpány na projektovou dokumentaci včetně výkazu výměr a kontrolního rozpočtu.

- Zabezpečovací systém garáží ve správě SZM 131,9 tis. Kč

Finanční prostředky byly čerpány na rozšíření projektové dokumentace o velín – dohledové centrum.

- SMP Praha 3, a.s. 117,5 tis. Kč

- investice do kotelen majetku městské části Praha 3

Finanční prostředky byly čerpány na rekonstrukci kotelny Prokopova 16.

- Objekt úřadu Seifertova 51 81,4 tis. Kč

- rekonstrukce na provoz dětské skupiny

Finanční prostředky byly čerpány na úpravy projektu a úpravy rozpočtu, sloužící jako podklad pro výběrové řízení a na administraci veřejné zakázky. Na realizaci této akce byla schválena dotace z Ministerstva práce a sociálních věcí v rámci Národního plánu obnovy, a to ve výši 4 059,0 Kč tis. Kč. Dotace je v režimu ex post a bude proplacena na základě doložených uhrazených faktur v rámci žádosti o platbu, která bude dle žádosti o dotaci podána po ukončení realizace v roce 2026.

- × 6122 – Stroje, přístroje a zařízení 5 517,4 tis. Kč

- SMP Praha 3, a.s. 5 517,4 tis. Kč

- investice do kotelen majetku městské části Praha 3

Finanční prostředky byly realizovány prostřednictvím SMP Praha 3, a.s. na základě uzavřené smlouvy v plánovaném finančním objemu, který se odvíjí od výnosů z této činnosti. V roce 2025 byly dokončeny rekonstrukce kotelen Jeseniova 35 a 25 a Ostromečská 35 a Baranova 40.

**3631 – Veřejné osvětlení ----- 324,7 tis. Kč**

**Odbor vnějších vztahů a kultury – výdaje celkem: 324,7 tis. Kč**

- \* 6122 – Stroje, přístroje a zařízení 324,7 tis. Kč

Finanční prostředky byly čerpány na výrobu vánočních motivů z dětských návrhů, které byly umístěné v ul. Seifertova. Na konci roku 2025 byla zaplacená záloha na výrobu dalších dětských motivů.

**3635 – Územní plánování ----- 39,9 tis. Kč**

**Odbor kancelář úřadu – oddělení územního rozvoje – výdaje celkem: 39,9 tis. Kč**

- \* 6121 – Stavby 39,9 tis. Kč

Finanční prostředky byly čerpány na vypracování vizualizace schodiště v Jeronýmově ulici.

**3639 – Komunální služby a územní rozvoj jinde nezařazené ----- 2 207,9 tis. Kč**

**Odbor majetku – výdaje celkem: 2 207,9 tis. Kč**

- \* 6122 – Stroje, přístroje a zařízení 170,6 tis. Kč
  - Nákup movitých věcí od FK VIKTORIA ŽIŽKOV a.s. 170,6 tis. Kč

Finanční prostředky byly čerpány na nákup movitého majetku od FK VIKTORIA ŽIŽKOV a.s. Movitý majetek je umístěn na stadionu, který má FK VIKTORIA ŽIŽKOV a.s. pronajatý od MČ Praha 3. Konkrétně se jedná o železnou konstrukci reklamních ploch nad tribunu a bezpečnostní mříže v sektoru pro hosty.

- \* 6130 – Pozemky 2 037,4 tis. Kč
  - Nákup pozemků 2 037,4 tis. Kč

Finanční prostředky byly čerpány na nákup pozemku od fyzické osoby. Na pozemku stojí stavba č. p. 110, ul. Husitská 70. Dále byly finanční prostředky čerpány za nákup pozemku od Sportovního klubu Žižkov Praha z.s. Jedná se o parcely č. 4223/37 a č.4223/38 k. ú. Žižkov, při ulici Příběnická a Husitská, za účelem revitalizace daného území.

**Rozp. odd. 37 – OCHRANA ŽIVOTNÍHO PROSTŘEDÍ**

**24 240,6 tis. Kč**

Na tomto oddíle se svými výdaji podílel odbor technické správy majetku a investic, odbor ekonomický, odbor ochrany životního prostředí a odbor kanceláře úřadu – oddělení územního rozvoje. Níže uvádíme podrobný komentář čerpání kapitálových výdajů v členění, které navazuje na tabulku Kapitálové výdaje MČ Praha 3 za rok 2025 (v tis. Kč – členění dle seskupení).

**3745 – Péče o vzhled obcí a veřejnou zeleň**

**24 240,6 tis. Kč**

**Odbor technické správy majetku a investic – výdaje celkem:**

**5 326,5 tis. Kč**

× 6121 – Stavby

5 326,5 tis. Kč

• Vyústění žižkovského tunelu – umělecké dílo

4 043,3 tis. Kč

Jedná se o pořízení výtvarného díla do veřejného prostoru při vyústění Žižkovského tunelu na Tachovském náměstí, které spočívá v instalaci leštěných nerezových tabulí (zrcadel) umístěných na opěrných zdech vyústění tunelu. Finanční prostředky byly čerpány za inženýring, zhotovení výtvarného díla a jeho instalaci. Dále byly finanční prostředky čerpány na technický dozor stavebníka, výkon koordinátora BOZP a vyhotovení dokumentace skutečného stavu. Na tuto akci byla městské části Praha 3 ponechána zbývající část dotace z rozpočtu HMP z roku 2024 ve výši 3 859,9 tis. Kč.

➤ *ponechaná dotace z rozpočtu hl. m. Prahy* 3 859,9 tis. Kč

➤ *rozpočet městské části Praha 3* 183,4 tis. Kč

• Vodní prvek pod žižkovskými schody

1 150,0 tis. Kč

Finančními prostředky byly hrazeny výdaje za zpracování dokumentace pro stavební povolení a za vyhotovení modelu vodního prvku a za zpracování dokumentace pro provedení stavby. Na tuto akci byla městské části Praha 3 ponechána zbývající část dotace z rozpočtu HMP z roku 2022 ve výši 3 160,7 tis. Kč.

➤ *ponechaná dotace z rozpočtu hl. m. Prahy* 1 150,0 tis. Kč

• Vodovodní přípojka zahrádkářské kolonie Na Balkáně

133,1 tis. Kč

- projektová dokumentace

Finanční prostředky byly čerpány na zpracování projektové dokumentace pro realizaci stavby, geodetické zaměření a další přípravné práce.

**Odbor ekonomický – výdaje celkem: 3 000,0 tis. Kč**

- × 6313 – Investiční transfery nefinančním podnikatelům – právnickým osobám 3 000,0 tis. Kč
  - Čistá Trojka s.r.o. – návratná finanční výpomoc 3 000,0 tis. Kč

Jedná se o poskytnutí návratné finanční výpomoci společnosti Čistá Trojka s.r.o., a to na pořízení samosběrného zametacího stroje včetně nástaveb a příslušenství.

**Odbor ochrany životního prostředí – výdaje celkem: 15 720,4 tis. Kč**

- × 6121 – Stavby 15 720,4 tis. Kč
  - Úprava parku U Vinohradské nemocnice 5 967,6 tis. Kč

Finanční prostředky byly čerpány na zajištění projektové dokumentace pro provedení stavby, na kterou navázala příprava výběrového řízení na zhotovitele. Následně byly prostředky využity na zajištění autorského dozoru a na samotnou realizaci stavby.

- Posílení potenciálu parku Židovské pece 3 254,0 tis. Kč

Finanční prostředky byly čerpány na stavební práce, výkon autorského dozoru a technického dozoru investora, dále na poradenskou činnost a zpracování plánu péče včetně kontrolního rozpočtu. Na tuto akci obdržela městská část Praha 3 účelovou investiční dotaci z rozpočtu hl. m. Prahy ve výši 33 842,5 tis. Kč. Nevyčerpaná část dotace z rozpočtu hl. m. Prahy byla zapojena do rozpočtu roku 2026. Prostředky městské části Praha 3 byly využity jako předfinancování schválené dotace z IROP, přičemž žádost o platbu dotace z IROP byla podána na konci ledna 2026. V dubnu 2026 městská část Praha 3 obdržela dotaci ve výši 1 090,6 tis. Kč.

- dotace z rozpočtu hl. m. Prahy 2 395,1 tis. Kč
- rozpočet městské části Praha 3 858,9 tis. Kč

- Revitalizace ulic s výsadbou stromořadí 1 810,2 tis. Kč
  - projektová dokumentace

Finanční prostředky byly čerpány na zpracování projektové dokumentace pro povolení záměru. Byla uzavřena smlouva se zhotovitelem projektové dokumentace a následně probíhaly práce na jejím zpracování. Dokumentace byla odevzdána a uhrazena.

- Revitalizace náměstí Jiřího z Lobkovic 1 647,3 tis. Kč  
– projektová dokumentace

Finanční prostředky byly čerpány na zpracování dalšího stupně projektové dokumentace pro stavební povolení, a to na základě vydaného platného územního rozhodnutí a výzvy k zahájení prací. Čerpání proběhlo v návaznosti na harmonogram zhotovitele za odevzdaný hrubopis dokumentace pro stavební povolení.

- Úprava Žižkova náměstí horní parter 597,7 tis. Kč

Finanční prostředky byly čerpány na vybudování kabelové a vodovodní přípojky a opravy mlatového povrchu v parku Žižkova náměstí v místě určeném pro umístění foodtrucku.

- Ploty na Tachovském náměstí 561,4 tis. Kč

Finanční prostředky byly čerpány na výrobu a montáž oplocení květinových záhonů na Tachovském náměstí.

- Regenerace parku Na Ohradě 497,0 tis. Kč  
– projektová dokumentace

Finanční prostředky byly čerpány na zpracování projektové dokumentace ve stupni dokumentace pro provedení stavby a na přípravu realizace 1. etapy akce. Proběhla příprava výběrového řízení a byl vybrán zhotovitel projektové dokumentace. Následně byl předán koncept projektové dokumentace pro povolení záměru.

- Rajská zahrada – rekonstrukce cest a technických prvků 473,7 tis. Kč  
- projektová dokumentace

Finanční prostředky byly čerpány na zpracování projektové dokumentace, na jejímž základě bude stavba částečně realizována. Součástí bylo zpracování srážkoodtokové studie a dokončení projektové dokumentace včetně rozpočtu. Následně bylo vypsáno výběrové řízení na zhotovitele pro část stavby nepodléhající povolení záměru.

- Proluka Želivského 263,5 tis. Kč

Finanční prostředky byly čerpány na zpracování studie proluky a následně na vypracování projektové dokumentace ve stupni pro provedení stavby.

- Mobilní WC na cyklostezce 175,5 tis. Kč
  - projektová dokumentace

Finanční prostředky byly čerpány na vypracování projektové dokumentace na stavbu veřejného WC včetně potřebných přípojek. Dokumentace byla zpracována a podána k vyjádření dotčeným orgánům státní správy.

- × 6122 – Stroje, přístroje a zařízení 472,6 tis. Kč

- Chemické WC Parukářka 472,6 tis. Kč

Finanční prostředky byly čerpány na návrh realizace prototypu mobilních toalet ve spolupráci s Českým vysokým učením technickým, Fakultou architektury. Studenti fakulty navrhli několik modelů veřejných toalet, které byly představeny městské části. Následně byl vybrán vítězný návrh, pro nějž byla zpracována projektová dokumentace prototypu a zajištěna jeho následná výroba včetně osazení na místě.

## **Rozp. odd. 43 – SOCIÁLNÍ SLUŽBY A POMOC 12 615,8 tis. Kč**

Na tomto oddíle se svými výdaji podílel odbor ekonomický a odbor technické správy majetku a investic. Níže uvádíme podrobný komentář čerpání kapitálových výdajů v členění, které navazuje na tabulku Kapitálové výdaje MČ Praha 3 za rok 2025 (v tis. Kč – členění dle seskupení).

### **4356 – Denní stacionáře a centra denních služeb 1 773,7 tis. Kč**

**Odbor ekonomický – výdaje celkem: 1 500,0 tis. Kč**

- × 6351 – Investiční transfery zřízeným příspěvkovým organizacím 1 500,0 tis. Kč
  - Integrační centrum Zahrada v Praze 3, Praha 3, U Zásobní zahrady 2445/8 1 500,0 tis. Kč
    - investiční příspěvek

Finanční prostředky byly příspěvkové organizaci poskytnuty formou investičního příspěvku za účelem pořízení automobilu, který bude využíván k přepravě klientů na respitní pobyty, hippoterapii a další aktivity v rámci poskytování sociálních služeb.

**Odbor technické správy majetku a investic – výdaje celkem: 273,7 tis. Kč**

- × 6121 – Stavby 273,7 tis. Kč
  - Integrační centrum Zahrada v Praze 3, Praha 3, U Zásobní zahrady 2445/8 273,7 tis. Kč  
- sanace vlhkého zdiva

Finanční prostředky byly čerpány na zpracování projektové dokumentace, zaměření objektu, vyhotovení dokumentace jeho stávajícího stavu a provedení průzkumu a kamerové zkoušky kanalizace.

**4357 – Domovy pro osoby se zdravotním postižením**

**a domovy se zvláštním režimem ----- 10 842,1 tis. Kč**

**Odbor technické správy majetku a investic – výdaje celkem: 10 842,1 tis. Kč**

- × 6121 – Stavby 10 842,1 tis. Kč
  - Dům sociálních služeb, Praha 3, Pod Lipami 44 9 551,5 tis. Kč  
- projektová dokumentace

Finanční prostředky byly čerpány na úhradu zpracování dokumentace pro odstranění stavby včetně výkazu výměr a kontrolního rozpočtu, čistopis dokumentace pro stavební povolení, studie interiéru a inženýring. Na tuto akci byla schválena dotace z Ministerstva pro místní rozvoj (v rámci Národního plánu obnovy), a to v celkové výši 19 535,0 tis. Kč. Dotace je v režimu ex post a bude proplacena na základě doložených uhrazených faktur v rámci žádosti o platbu, která bude dle žádosti o dotaci podána po zpracování projektové dokumentace do 30.06.2026.

- Ošetřovatelský domov Praha 3, Praha 3, Pod Lipami 2570/44 1 190,2 tis. Kč  
– pracoviště Habrová – rekonstrukce elektroinstalace

Finanční prostředky byly čerpány na rekonstrukci a rozšíření elektroinstalace v kuchyni a chodbě objektu včetně instalace rozvaděče, a to v návaznosti na pořízení nového gastro vybavení kuchyně. Stávající elektroinstalace nebyla v dobrém technickém stavu a neměla dostatečnou kapacitu na požadovaný příkon nutný pro provoz nového vybavení.

- Ošetřovatelský domov Praha 3, Praha 3, Pod Lipami 2570/44 100,4 tis. Kč  
– pracoviště Habrová – rekonstrukce zahrady – projektová dokumentace

Finanční prostředky byly čerpány za skenování prostoru zahrady a provedení průzkumných sond oplocení.

**Rozp. odd. 53 – BEZPEČNOST A VEŘEJNÝ POŘÁDEK** **73,6 tis. Kč**

Na tomto oddíle se svými výdaji podílel odbor technické správy majetku a investic. Níže uvádíme podrobný komentář čerpání kapitálových výdajů v členění, které navazuje na tabulku Kapitálové výdaje MČ Praha 3 za rok 2025 (v tis. Kč – členění dle seskupení).

**5311 – Bezpečnost a veřejný pořádek** **73,6 tis. Kč**

Odbor technické správy majetku a investic – výdaje celkem: **73,6 tis. Kč**

× 6121 – Stavby 73,6 tis. Kč

- Náměstí Jiřího z Poděbrad – umístění kamer 73,6 tis. Kč  
– projektová dokumentace

Finanční prostředky byly čerpány na zpracování projektové dokumentace pro umístění kamer, zahrnující návrh napájecích a datových kabelových rozvodů, technologické řešení systému, včetně způsobu uchycení kamer a jejich zapojení do přípojného bodu.

**Rozp. odd. 61 – STÁTNÍ SPRÁVA, ÚZEMNÍ SAMOSPRÁVA**

**A POLITICKÉ STRANY**

**19 073,8 tis. Kč**

Na tomto oddíle se svými výdaji podílel odbor informatiky, odbor kancelář úřadu – oddělení správy úřadu a odbor technické správy majetku a investic. Níže uvádíme podrobný komentář čerpání kapitálových výdajů v členění, které navazuje na tabulku Kapitálové výdaje MČ Praha 3 za rok 2025 (v tis. Kč – členění dle seskupení).

**6112 – Zastupitelstva obcí** **61,4 tis. Kč**

Odbor informatiky – výdaje celkem: **61,4 tis. Kč**

× 6125 – Informační a komunikační technologie 61,4 tis. Kč

Finanční prostředky byly čerpány na pořízení velkoplošné aktivní obrazovky určené pro jednání zastupitelstva.

**6171 – Činnost místní správy** ----- **19 012,4 tis. Kč**

**Odbor kancelář úřadu – oddělení správy úřadu – výdaje celkem: 8 864,4 tis. Kč**

- × 6121 – Stavby 8 276,1 tis. Kč
  - Havlíčkovo náměstí 9/700 – výměna oken radnice 6 864,9 tis. Kč

Finanční prostředky byly čerpány na administraci veřejné zakázky, výkon koordinátora BOZP a TDS a výkon autorského dozoru. Realizace byla zahájena a probíhá, přičemž finanční prostředky jsou průběžně čerpány v souladu s postupem realizace. Na tuto akci byla v roce 2025 městské části Praha 3 poskytnuta dotace z rozpočtu HMP (rezerva UM) ve výši 18 000 tis. Kč.

➤ *obdržená dotace z rozpočtu hl. m. Prahy 6 864,9 tis. Kč*

- Lipanská 389/11 a Lipanská 308/14 - klimatizační zařízení 811,2 tis. Kč

Finanční prostředky byly čerpány za dodání klimatizačních zařízení včetně montáže, instalace a uvedení do provozu.

- Budovy úřadu městské části Praha 3 209,2,0 tis. Kč
  - elektronická požární signalizace

Finanční prostředky byly čerpány na instalaci systémů elektronické požární signalizace v prostorách budov úřadu.

- Objekt Lipanská 389/11 166,0 tis. Kč
  - injektáž zdiva proti vlhkosti

Finanční prostředky byly čerpány za provedení injektáže zdiva proti vlhkosti v budově Lipanská 389/11.

- Zřízení archivu odboru výstavby v půdním prostoru 120,7 tis. Kč
  - Seifertova 559/51 – projektová dokumentace

Finanční prostředky byly čerpány na dokumentaci pro povolení stavby.

- Protipožární dveře do budovy Lipanská 308/14 104,1 tis. Kč

Finanční prostředky byly čerpány za projekt na výměnu protipožárních dveří včetně kontrolního rozpočtu.

- × 6122 – Stroje, přístroje a zařízení 88,4 tis. Kč

Finanční prostředky byly čerpány za zálohu na kartotéku a na pořízení nové kuchyňské linky pro odbor sociálních věcí.

- × 6123 – Dopravní prostředky 499,9 tis. Kč

Finanční prostředky byly čerpány na nákup osobního automobilu pro odbor sociálních věcí.

**Odbor technické správy majetku a investic – výdaje celkem: 10 148,0 tis. Kč**

- × 6121 – Stavby 10 148,0 tis. Kč

- Objekt úřadu Seifertova 559/51 10 148,0 tis. Kč

Finanční prostředky byly čerpány na úpravu projektové dokumentace, stavební práce a elektroinstalační práce v 1. NP objektu Úřadu městské části Praha 3, Seifertova 559/51, dále na technický dozor stavebníka a výkon koordinátora BOZP. Byla dokončena I. a II. etapa prací.

**Rozp. odd. 63 – FINANČNÍ OPERACE 4 518,3 tis. Kč**

Na tomto oddíle se svými výdaji podílel odbor ekonomický. Níže uvádíme podrobný komentář čerpání kapitálových výdajů v členění, které navazuje na tabulku Kapitálové výdaje MČ Praha 3 za rok 2025 (v tis. Kč – členění dle seskupení).

**6330 – Převody vlastním fondům v rozpočtech územní úrovně 4 518,3 tis. Kč**

**Odbor ekonomický – výdaje celkem: 4 518,3 tis. Kč**

- × 6363 – Investiční převody mezi statutárními městy včetně hl. m. Prahy 4 518,3 tis. Kč  
a jejich městskými obvody nebo částmi – výdaje

- Finanční vypořádání dotací za rok 2024 4 518,3 tis. Kč

Jednalo se o odvody vyplývající z finančního vypořádání dotací za rok 2024. V rámci vypořádání byly vráceny nevyčerpané prostředky z účelové investiční dotace na akci „Lesní školka, zázemí pro ekologickou výchovu MŠ Milíčův dům“, u níž bylo současně požádáno o znovuposkytnutí dotace na rok 2025 na akci „Vnitroblok za ZŠ Lupáčova“.

Dále byla vrácena nevyčerpaná účelová investiční dotace na akci „Virtuální elektrárna městské části Praha 3“, u které bylo rovněž požádáno o znovuposkytnutí na rok 2025, avšak žádosti nebylo vyhověno a dotace nebyla ponechána.

**Zhodnocení plnění rozpočtu MČ Praha 3 za rok 2025 - kapitálové výdaje (v tis. Kč)**

ORJ	Oddíl	SR v tis. Kč	UR v tis. Kč	Skutečnost v tis. Kč	% k UR	Překročeno (-) nedočerpáno (+) o vzhl. k 100 % UR v tis. Kč	Zdůvodnění překročení/nedocherpání objemu výdajů k upravenému rozpočtu
01	36	0,0	340,0	39,9	11,7%	300,1	Nízké čerpání je způsobeno nerealizováním projektu „Nákladové nádraží Žižkov – pořízení webové aplikace“, jehož cílem bylo vytvoření a správa webové aplikace pro informování veřejnosti o rozvoji území městské části Praha 3. K realizaci projektu nedošlo, protože v roce 2025 nebyla uzavřena potřebná smlouva, a prostředky tak nebylo možné využít.
02	37	13 900,0	67 224,7	24 240,5	36,1%	42 984,2	<p>Na nízkém čerpání se podílí zejména přidělená dotace z rozpočtu HMP "EU – Posílení potenciálu parku Židovské pece – etapy A1, A2, B, E." (Z rezervy na spolufinancování projektů EU/EHP-UF) ve výši 33 845,5 tis. Kč, která byla čerpána pouze částečně. V roce 2025 proběhlo výběrové řízení na autorský dozor. Stavba byla předána 1.10.2025. Čerpání dotace probíhá paralelně vedle předfinancování dotace z IROP, přičemž dotace z IROP je v režimu ex post (na její předfinancování jsou použity prostředky MČ).</p> <p>Dále se na nízkém čerpání podílí akce "Rajská zahrada - rekonstrukce cest a technických prvků". V roce 2025 byla zadána projektová dokumentace, na jejímž základě proběhne i část realizace. V průběhu roku byla odevzdána srážkoodtoková studie a pokračovaly práce na projektové dokumentaci. Následně byla odevzdána projektová dokumentace včetně rozpočtu a bude vypsáno výběrové řízení na zhotovitele pro část nepodléhající povolení záměru. Dále byla odevzdána projektová dokumentace pro povolení záměru a bude následovat inženýring a vydání platného povolení záměru v roce 2026. Dále se na nízkém čerpání podílí akce "Vodní prvek pod žižkovskými schody". Na tuto akci byla městské části Praha 3 ponechána zbývající část dotace z rozpočtu HMP z roku 2022 ve výši 3 160,7 tis. Kč. V roce 2025 byly hrazeny výdaje za zpracování dokumentace pro stavební řízení, za vyhotovení modelu vodního prvku a za zpracování dokumentace pro provedení stavby. Předpoklad realizace uměleckého díla a souvisejících stavebních prací je v roce 2026. Ponechaná dotace nebyla vyčerpána a Městská část Praha 3 žádá o ponechání nevyčerpané části dotace na rok 2026.</p> <p>Na nízkém čerpání se také podílí akce "Revitalizace ulic s výsadbou stromů". V roce 2025 byla podepsána smlouva se zhotovitelem projektové dokumentace a pokračovaly práce na zhotovení projektové dokumentace. Dále byla odevzdána a proplacena projektová dokumentace pro povolení záměru. Následovat bude inženýring a vydání platného povolení záměru (předpoklad vydání jaro 2026).</p> <p>Dále se na nízkém čerpání podílí akce "Regenerace parku Na Ohradě". V roce 2025 probíhala příprava veřejné participace. Výsledky participace slouží jako podklad pro zadání dokumentace pro provedení stavby. Současně byla připravena a realizována veřejná zakázka a vybrán zhotovitel projektové dokumentace. V roce 2025 byly hrazeny výdaje na zpracování projektové dokumentace ve stupni dokumentace pro provedení stavby a na přípravu realizace 1. etapy.</p>

ORJ	Oddíl	SR v tis. Kč	UR v tis. Kč	Skutečnost v tis. Kč	% k UR	Překročeno (-) nedočerpáno (+) o vzhl. k 100 % UR v tis. Kč	Zdůvodnění překročení/nedocherpání objemu výdajů k upravenému rozpočtu
04	31	79 832,0	187 016,9	34 316,1	18,3%	152 700,8	<p>Nízké čerpání je způsobeno realizací akcí „ZŠ a MŠ Jarov, Praha 3, V Zahrádkách 48/1966 – projektová dokumentace a realizace půdní vestavby“. Na tuto akci byla městské části Praha 3 ponechána dotace z rozpočtu HMP z roku 2024 ve výši 60 000 tis. Kč a dále jí byla v roce 2025 poskytnuta dotace z rozpočtu HMP ve výši 46 000 tis. Kč. Dotace nebyly čerpány, přičemž v rámci finančního vypořádání dotací za rok 2025 je u obou těchto dotací požádáno o převod v roce 2026 na akci MŠ Jeseniova 98/2593 – výstavba mateřské školy. V roce 2025 byly finanční prostředky městské části čerpány za zpracování projektové dokumentace pro provedení stavby a následně byl na základě výběrového řízení vybrán zhotovitel stavebních prací. V roce 2025 byla na akci přidělena dotace od MMR na zpracování projektové dokumentace ve výši 2 000,0 tis. Kč. Dotace bude poskytnuta ex-post v roce 2026 na základě schválené žádosti o platbu. Vzhledem k tomu, že realizaci stavby nelze zahájit v průběhu školního roku, bylo nutno zahájení stavby posunout na 07/2026.</p> <p>Na nízkém čerpání se podílí akce "MŠ, Praha 3, Jeseniova 98/2593 – projektová dokumentace na výstavbu mateřské školy". Nyní probíhají projektové práce na výstavbu mateřské školy, včetně vyhotovení soupisu stavebních prací, dodávek a služeb s výkazem výměr. V prosinci 2024 bylo vydáno stavební povolení. V roce 2025 byla dokončena a uhrazena kompletní projektová dokumentace vč. inženýringu. Následně bylo zahájeno výběrové řízení na zhotovitele stavby. Počátek výstavby se předpokládá v roce 2026.</p> <p>Dále se na nižším čerpání podílí akce "MŠ, Praha 3, Libická 4/2271 - energetické úspory". Účelem této akce je nahrazení kotelny tepelným čerpadlem. Součástí akce jsou další drobná opatření k dosažení energetických úspor. Na akci byla v roce 2024 podána žádost o dotaci SFŽP ENERGov. Dne 9.6.2025 bylo vydáno rozhodnutí ministra. V roce 2025 byly hrazeny podklady pro výběrové řízení metodou Design &amp; Build. V rámci administrace veřejné zakázky na zhotovitele stavby probíhaly technické konzultace a došlo k posunu při zpracování zadávacích podmínek. Z toho důvodu nebyly finanční prostředky čerpány ve větším rozsahu. Předpoklad realizace je v roce 2026.</p> <p>Na nízkém čerpání se podílí akce "Energetické úspory veřejných budov - MŠ U Veveřek". Účelem této akce je nahrazení kotelny tepelným čerpadlem. Součástí akce jsou další drobná opatření k dosažení energetických úspor. Na akci byla v roce 2024 podána žádost o dotaci SFŽP ENERGov. 29.5.2025 bylo vydáno rozhodnutí ministra. V roce 2025 byly hrazeny podklady pro výběrové řízení metodou Design &amp; Build. V rámci administrace veřejné zakázky na zhotovitele stavby probíhaly technické konzultace a došlo k posunu při zpracování zadávacích podmínek. Z toho důvodu nebyly finanční prostředky čerpány ve větším rozsahu. Předpoklad realizace je v roce 2026.</p> <p>Dále se na nižším čerpání podílí akce "ZŠ, Praha 3, Jeseniova 96/2400 - rekonstrukce hřiště". K akci je zpracována studie a projektová dokumentace pro výběr zhotovitele na zajištění přístupnosti sportoviště a zázemí pro handicapované osoby. V roce 2025 byly hrazeny výdaje na administraci veřejné zakázky na zhotovitele stavebních prací a s vybraným uchazečem byla podepsána smlouva o dílo. Stavební práce budou zahájeny v březnu 2026. V prosinci 2025 bylo požádáno o dotaci v rámci programu Národní sportovní agentury.</p> <p>Na nízkém čerpání se podílí akce "ZŠ a MŠ, Praha 3, nám. J. z Lobkovic 22/121, budova Perunova - rekonstrukce kotelny - realizace". Jedná se o realizaci zbývajících samostatných etap rekonstrukce budovy, a to konkrétně kotelny. Současný stav kotelny neodpovídá aktuálním požadavkům na obdobná technická zařízení. V roce 2025 bylo zadáno zpracování projektové dokumentace a uhrazena 1. část dodané projektové dokumentace. Zbývajících část bude uhrazena v 1. čtvrtletí 2026 po předání kompletní dokumentace. Následně bude vybrán dodavatel prací a akce bude realizována.</p>
	34	14 118,0	14 118,0	10 401,0	73,7%	3 717,0	<p>Na nízkém čerpání se podílí akce "Dětské hřiště Flora". V roce 2025 byla zadána projektová dokumentace na stabilizaci opěrné zdi. Ve II. čtvrtletí 2025 byla odsouhlasena projektová dokumentace. Čeká se na vyjádření Odboru památkové péče MHMP. Dále bylo vyhlášeno výběrové řízení na zhotovitele a došlo k částečnému čerpání za sanaci zidky a projektovou dokumentaci. Akce bude dokončena v roce 2026.</p> <p>Nížší čerpání je způsobeno akcí "SARA Pražkačka se školní jídelnou, Praha 3, Za Žižkovskou vozovnou 19/2716 – projektová dokumentace na rekonstrukci provozního objektu a výstavbu sportovní haly", v rámci které v březnu 2025 bylo vydáno stavební povolení, následně byla uhrazena část prací za pravomocné stavební povolení. Ve 2. pololetí 2025 vedení městské části rozhodlo o změně projektu z beachvolejbalové haly na multifunkční hřiště, což si vyžádalo úpravu projektové dokumentace a tedy i posunutí termínu jejího dopracování dle nového zadání. Do konce roku 2025 byla zpracována a uhrazena projektová dokumentace pro provedení stavby. Akce bude realizována v roce 2026.</p>

ORJ	Oddíl	SR v tis. Kč	UR v tis. Kč	Skutečnost v tis. Kč	% k UR	Překročeno (-) nedočerpano (+) o vzhl. k 100 % UR v tis. Kč	Zdůvodnění překročení/nedočerpání objemu výdajů k upravenému rozpočtu
05	35	0,0	90,0	90,0	100,0%	0,0	Čerpání odpovídá upravenému rozpočtu. Finanční prostředky byly použity na investiční dar určený na zakoupení mobilního lůžka pro Nemocnici sv. Alžběty Na Slupi s.r.o, Na Slupi 448/6, Praha 2.
	43	20 350,0	21 850,0	12 615,7	57,7%	9 234,3	Na nízkém čerpání se podílí zejména akce "Integrační centrum Zahrad v Praze 3 - rekonstrukce suterénu". V roce 2025 bylo zahájeno zpracování projektové dokumentace. Na základě průzkumu a kamerových zkoušek kanalizace musela být při projekčních pracích zapojena součinnost jednotlivých profesí. Z toho důvodu došlo k posunu termínu dokončení projektové dokumentace pro provedení stavby až na 12/2025. Akce bude pokračovat v roce 2026. Na nízkém čerpání se dále podílí akce "Dům sociálních služeb, Praha 3, Pod Lipami 44 – projektová dokumentace". V roce 2025 byla zpracována a uhrazena dokumentace pro odstranění stavby vč. výkazu výměr a kontrolního rozpočtu, čístopis dokumentace pro stavební povolení, studie interiéru a inženýring. Zpracování dalších stupňů projektové dokumentace bude pokračovat v roce 2026. V roce 2025 byla na akci přidělena dotace z MMR ČR v rámci Národního plán obnovy" ve výši 19.535,0 tis. Kč. Dotace bude proplacena ex-post na základě žádosti o platbu po ukončení zpracování projektové dokumentace. Dále se na nízkém čerpání podílí akce "Ošetřovatelský domov Praha 3 - pracoviště Habrová - klimatizace". V roce 2025 bylo zadáno zpracování projektové dokumentace a po jejím dokončení bude následně v dalším roce klimatizace instalována.
06	33	5 226,6	28 014,8	2 290,2	8,2%	25 724,6	Na nízkém čerpání se podílí zejména akce "Dům tance - kulturně kreativní centrum pro tanec - projektová dokumentace". Na tuto akci byla městská část Praha 3 ponechána část dotace z rozpočtu HMP z roku 2023 ve výši 21 400,5 tis. Kč. V roce 2025 byl na základě výběrového řízení vybrán zhotovitel PD a uhrazeny výdaje za administraci veřejné zakázky. Dále byly uhrazeny výdaje za podklad pro PD - zpracování revize a doplnění provozního modelu na základě studie proveditelnosti. Následně budou zahájeny projektové práce, které budou hrazeny v roce 2026 a 2027. Městská část žádá o ponechání nevyčerpané části dotace na rok 2026. Na nízkém čerpání se dále podílí akce "Rekonstrukce divadla Ponec". V roce 2025 byla zpracována projektová dokumentace na systém Elektrické požární signalizace ve stupni pro provedení stavby a projektová dokumentace na rekonstrukci elektroinstalace ve stupni pro provedení stavby a projekt Požárně bezpečnostního řešení. Vzhledem k náročnosti projektové dokumentace došlo k posunu termínu jejího zpracování. Vzhledem k tomu, že stavební práce lze realizovat s ohledem na provoz divadla pouze v letních měsících, nebyly v roce 2025 práce zahájeny. V současné době se připravují zadávací podmínky pro výběrové řízení na zhotovitele stavby. Realizace stavby bude zahájena v roce 2026.
07	53	0,0	74,0	73,6	99,5%	0,4	Čerpání odpovídá upravenému rozpočtu. Na základě požadavku vedení městské části Praha 3 bylo rozhodnuto o instalaci kamer na náměstí Jiřího z Poděbrad, které byly napojeny na městský kamerový systém. V roce 2025 byla zpracována projektová dokumentace pro jejich umístění, zahrnující napájecí a datové kabelové rozvody, technologickou část, způsob uchycení a napojení na přípojný bod.

ORJ	Oddíl	SR v tis. Kč	UR v tis. Kč	Skutečnost v tis. Kč	% k UR	Překročeno (-) nedočerpáno (+) o vzhl. k 100 % UR v tis. Kč	Zdůvodnění překročení/nedocherpání objemu výdajů k upravenému rozpočtu
08	36	80 368,1	135 954,3	69 547,1	51,2%	66 407,2	<p>Na nízkém čerpání se podílí finanční prostředky určené na nákup pozemků a staveb na nich umístěných, kdy k nákupu dojde nakonec až v roce 2026. Dále se na nízkém čerpání podílí akce "Zabezpečovací systém garáží ve správě SZM". V roce 2025 bylo zpracováno rozšíření PD o velín - dohledové centrum. K posunu prací došlo z důvodu účinnosti nového zákona o kybernetické bezpečnosti a tím vyvolanou nutností úpravy projektové dokumentace tak, aby byla v souladu s tímto zákonem. Po dokončení aktualizace projektové dokumentace bude následně vybrán dodavatel a bude zahájena realizace akce. Dokončení akce se předpokládá v roce 2026.</p> <p>Na nízkém čerpání se podílí akce "Rekonstrukce bytových jednotek v majetku městské části Praha 3". V roce 2025 byly finanční prostředky čerpány na stavební práce na modernizaci 26 bytových jednotek vč. činnosti technického dozoru stavebníka, na rekonstrukci 1 bytu po vyhoření a na projektovou dokumentaci na rekonstrukce dalších 32 bytových jednotek. Akce bude pokračovat v dalším roce.</p> <p>Na nízkém čerpání se také podílí akce "Objekt úřadu Seifertova 51 - rek. na provoz dětské skupiny". Na akci byla v květnu 2025 schválena dotace z Ministerstva práce a sociálních věcí (Národního plánu obnovy) ve výši 4 059,0 tis. Kč. V roce 2025 byly finanční prostředky čerpány na úpravy projektu a úpravy rozpočtu dle požadavků investora, sloužící jako podklad pro výběrové řízení a na administraci veřejné zakázky. V rámci optimalizace harmonogramu stavebních prací došlo k posunu zahájení stavebních prací na 12/2025 a z toho důvodu nebyly plánované finanční prostředky čerpány ve větším rozsahu. Akce bude dokončena v roce 2026.</p> <p>Dále se na nízkém čerpání podílí akce "Domek Na Vítkově - objekt 408/8". Jedná se o rekonstrukci objektu na Vítkově pro provozování volnočasových aktivit zahrnující projektovou dokumentaci a následně stavební práce na rekonstrukci objektu. V roce 2024 byla zpracována projektová dokumentace na elektroinstalaci. V roce 2025 byla zpracována dokumentace pro provedení stavby včetně výkazu výměr a kontrolního rozpočtu. Bylo vydáno stavební povolení. Následně bude vybrán zhotovitel stavebních prací a stavba bude zahájena v roce 2026.</p>
09	61	47 950,7	44 885,7	19 073,8	42,5%	25 811,9	<p>Na nízkém čerpání se podílí akce "Havlíčkovo nám. 9 - výměna oken radnice". Na tuto akci byla v roce 2025 městské části Praha 3 poskytnuta dotace z rozpočtu HMP (rezerva UM) ve výši 18 000 tis. Kč. V roce 2025 proběhlo výběrové řízení na zhotovitele a následně s ním byla podepsána smlouva. Finanční prostředky byly čerpány za realizační výdaje, administraci veřejné zakázky, výkon koordinátora BOZP a TDS a výkon autorského dozoru. Realizace akce byla zahájena v roce 2025 a bude dokončena v roce 2026.</p> <p>Dále se na nízkém čerpání podílí akce "Objekt úřadu Seifertova 51 – modernizace kanceláří v 1. nadzemním podlaží". V roce 2025 byly finanční prostředky čerpány za úpravu projektové dokumentace, stavební práce, elektropráce v 1. NP, technický dozor stavebníka a výkon koordinátora BOZP. Byla dokončena I. a II. etapa prací. Práce na III. etapě budou pokračovat v roce 2026, kdy bude akce dokončena.</p> <p>Dále se na nízkém čerpání podílí akce "Výstavba nové plynové kotelny Lipanská 14", která nebyla nakonec realizována.</p>
10	63	70 000,0	126 311,3	4 518,3	3,6%	121 793,0	Jednalo se o rezervu, která byla vytvořena pro případné potřeby městské části Praha 3 v roce 2025 a bude částečně využita ve prospěch investičních výdajů v roce 2026.
<b>Celkem</b>		<b>331 745,4</b>	<b>625 879,7</b>	<b>177 206,2</b>	<b>28,3%</b>	<b>448 673,5</b>	<b>x</b>

**Třída 8 - Financování MČ Praha 3 za rok 2025 (v tis. Kč)**

Třída 8 - Financování	2025				
	Schválený rozpočet	Upravený rozpočet	Skutečnost k 31.12.2025	Skut/SR %	Skut/UR %
8115 - Změny stavu krátkodobých prostředků na bankovních účtech	191 693,5	311 915,3	-561 746,4	-293,0%	-180,1%
8125 - Změny stavu dlouhodobých prostředků na bankovních účtech	-137 178,8	-224 711,4	0,0	x	x
8901 - Operace z peněžních účtů organizace nemající charakter příjmů a výdajů	0,0	0,0	1 617,2	x	x
<b>CELKEM TŘÍDA 8 - Financování</b>	<b>54 514,7</b>	<b>87 203,9</b>	<b>-560 129,2</b>	<b>x</b>	<b>x</b>

## Komentář k třídě 8 – Financování MČ Praha 3 za rok 2025

Třída 8 představuje financování, které zohledňuje pohyby na bankovních účtech. Jedná se o zapojení zůstatků minulých let pro čerpání v roce 2025.

Třída 8 byla upravena v souvislosti se zapojením zůstatků dotačních prostředků na víceleté projekty z roku 2024 do roku 2025, dále v souvislosti s finančním vypořádáním dotací za rok 2024 a zapojením ponechaných dotačních prostředků z roku 2024 do roku 2025. Tyto úpravy byly pořízeny v souladu s pokynem Magistrátu hl. m. Prahy.

Dále došlo k zapojení nevyčerpaných finančních prostředků z investičních akcí realizovaných Odborem technické správy majetku a investic, u nichž byly skutečné výdaje v roce 2024 nižší, než se původně předpokládalo.

Dále byla Třída 8 upravena v souvislosti s plněním developerských příspěvků. U některých příspěvků, se kterými bylo původně počítáno až v následujících letech, došlo k jejich realizaci již v roce 2025. Zároveň u jiného developerského příspěvku došlo ke snížení očekávané výše plnění. Všechny úpravy Třídy 8 byly přijaty příslušnými usneseními Rady, resp. Zastupitelstva městské části Praha 3.

Zhodnocení plnění rozpočtu MČ Praha 3 za rok 2025 - třída 8 - Financování (v tis. Kč)

Položka	SR v tis. Kč	UR v tis. Kč	Skutečnost v tis. Kč	% k UR	Překročeno (-) nedočerpáno (+) o vzhl. k 100% UR v tis. Kč	Zdůvodnění překročení třídy 8 k upravenému rozpočtu
8xxx - Financování	54 514,7	87 203,9	-560 129,2	x	-472 925,3	saldo Tř. 8 je způsobeno nižším čerpáním výdajů, a to zejména kapitálových

**Stavy bankovních účtů za rok 2025 (v tis. Kč)**

Období	Hlavní činnost				Vedlejší hospodářská činnost			Fondy	Celkem
	Základní účet	Příjmové účty	Výdajové účty	HČ celkem	Úřad MČ Praha 3	SZM MČ Praha 3 a. s. /SMP Praha 3 a.s.	VHČ celkem		
31.03.2025	875 865	27 000	42 583	945 448	121 104	69 230	190 334	71 587	<b>1 207 369</b>
30.06.2025	971 032	12 112	30 412	1 013 556	133 844	73 344	207 188	70 999	<b>1 291 743</b>
30.09.2025	1 276 018	3 755	33 927	1 313 700	125 519	75 764	201 283	66 291	<b>1 581 274</b>
31.12.2025	1 381 995	2 480	424	1 384 899	134 738	66 179	200 917	65 967	<b>1 651 783</b>

**Příjmy a výdaje účelových peněžních fondů MČ Praha 3 za rok 2025**

tis. Kč

<b>PRIVATIZAČNÍ FOND (ÚZ 310)</b>	
<u>počáteční stav</u>	<b>68 664,6</b>
<u>příjmy</u>	0,0
<u>výdaje</u>	-5 337,8
<u>konečný stav</u>	<b>63 326,8</b>
<b>DOTAČNÍ FOND MĚSTSKÉ ČÁSTI PRAHA 3 (ÚZ 410)</b>	
<u>počáteční stav</u>	<b>165,0</b>
<u>příjmy</u>	10 109,7
<u>vrátky nevyužitých dotací (za předchozí rok)</u>	20,1
<u>vrátky nevyužitých dotací (za aktuální rok)</u>	80,0
<u>výdaje (vyplacené dotace)</u>	-10 234,6
<u>konečný stav</u>	<b>140,2</b>
<b>FOND SOCIÁLNÍ ZASTUPITELSTVA MĚSTSKÉ ČÁSTI PRAHA 3 (ÚZ 210)</b>	
<u>počáteční stav</u>	<b>92,0</b>
<u>příjmy</u>	0,0
<u>výdaje</u>	0,0
<u>konečný stav</u>	<b>92,0</b>
<b>OSTATNÍ</b>	
<u>počáteční stav</u>	<b>3 221,8</b>
<u>úroky</u>	1 986,9
<u>bankovní poplatky</u>	-0,3
<u>převod úroků do Dotačního fondu MČ Praha 3</u>	-2 800,0
<u>konečný stav</u>	<b>2 408,4</b>

**Komentář k příjmům a výdajům účelových peněžních fondů MČ Praha 3  
za rok 2025**

**Privatizační fond**

Výdaje tvoří finanční částky, a to ve výši 10 % z kupní ceny z uzavřené kupní smlouvy v letech 2014 a 2015, které byly vyplaceny v souladu se zásadami Privatizačního fondu, zákonem č. 131/2000 Sb., o hlavním městě Praze a zákonem č. 250/2000 Sb., o rozpočtových pravidlech územních rozpočtů.

**Dotační fond městské části Praha 3**

Příjmy jsou tvořeny zapojením sankčních plateb ve výši 7 309 700 Kč a úroků z účtů účelových fondů ve výši 2 800 000 Kč. Příjmy dále tvoří vratky nevyužitých částí dotací za rok 2024 ve výši 20 110 Kč a vratky nevyužitých částí dotací za rok 2025 ve výši 80 000 Kč.

Výdaje tvoří poskytnuté dotace z Dotačního fondu městské části Praha 3, které byly schválené Zastupitelstvem městské části Praha 3 v souladu se zásadami Dotačního fondu městské části Praha 3, zákonem č. 131/2000 Sb., o hlavním městě Praze a zákonem č. 250/2000 Sb., o rozpočtových pravidlech územních rozpočtů.

**Fond sociální Zastupitelstva městské části Praha 3**

Fond sociální Zastupitelstva městské části Praha 3 nebyl v roce 2025 čerpán.

**Ostatní**

Příjmy tvoří úroky z účtů účelových fondů.

Výdaje tvoří převod úroků z účtu účelových fondů do dotačního fondu a poplatky za bankovní služby.

Plnění limitu počtu zaměstnanců za rok 2025 (hlavní a vedlejší činnost)

Odvětví	Počet zaměstnanců				
	Schválený limit na rok 2025	Upravený limit na rok 2025	Skutečnost k 31.12.2025	% Skut./SL	% Skut./UL
<b>HLAVNÍ ČINNOST</b>					
<b><u>Příspěvkové organizace</u></b>					
Sportovní a rekreační areál Pražačka se školní jídelnou, Praha 3, Za Žižkovskou vozovnou 19/2716	23,72	23,72	22,29	93,97%	93,97%
Žižkovské divadlo Jára Cimrmana, Praha 3, Štítného 520/5	8,00	8,00	7,00	87,50%	87,50%
Kultura Praha 3, Čajkovského 12a/12	7,00	7,00	7,00	100,00%	100,00%
Ošetřovatelský domov Praha 3, Pod Lipami 2570/44	76,00	76,00	74,42	97,92%	97,92%
Integrační centrum Zahrada v Praze 3, U Zásobní zahrady 2445/8	28,00	28,00	26,30	93,93%	93,93%
Pečovatelská služba Praha 3, Roháčova 268/26	70,00	81,00	65,00	92,86%	80,25%
Základní škola a mateřská škola Jarov, V Zahrádkách 48/1966	1,10	1,10	1,10	100,00%	100,00%
Základní a mateřská škola Praha 3, Chelčického 43/2614	2,00	3,00	3,00	150,0%	100,00%
Základní škola, Praha 3, Cimburkova 18/600	0,00	1,00	1,00	x	100,00%
Základní škola Chmelnice, Praha 3, K Lučinám 18/2500	0,00	0,75	0,75	x	100,00%
Základní škola a mateřská škola Jaroslava Seiferta, Praha 3, Vlčova 31/800	0,00	0,50	0,50	x	100,00%
Základní škola, Praha 3, Jiřího z Poděbrad 7,8/1685	1,00	1,00	1,00	100,0%	100,00%
Mateřská škola, Praha 3, Na Vrcholu 1a/1955	1,25	1,25	1,25	100,0%	100,00%
Mateřská škola Milíčův dům, Praha 3, Sauerova 2/1836	0,50	0,50	0,50	100,0%	100,00%
Mateřská škola, Praha 3, U Zásobní zahrady 6/2697	0,50	0,50	0,50	100,0%	100,00%
<b>VEDLEJŠÍ ČINNOST</b>					
<b><u>Příspěvkové organizace</u></b>					
Sportovní a rekreační areál Pražačka se školní jídelnou, Praha 3, Za Žižkovskou vozovnou 19/2716	2,33	2,33	2,00	85,84%	85,84%

Plnění limitu mzdových prostředků za rok 2025 (hlavní a vedlejší činnost)

Odvětví	Prostředky na platy (v tis. Kč)				
	Schválený limit na rok 2025	Upravený limit na rok 2025	Skutečnost k 31.12.2025	% skut./SL	% skut./UL
<b>HLAVNÍ ČINNOST</b>					
<b><u>Příspěvkové organizace</u></b>					
Sportovní a rekreační areál Pražačka se školní jídelnou, Praha 3, Za Žižkovskou vozovnou 19/2716	10 500,00	10 600,00	10 034,00	95,56%	94,66%
Žižkovské divadlo Jára Cimrmana, Praha 3, Štítného 520/5	3 755,00	3 872,60	3 853,70	102,63%	99,51%
Kultura Praha 3, Čajkovského 12a/12	3 980,20	4 180,20	4 009,00	100,72%	95,90%
Ošetřovatelský domov Praha 3, Pod Lipami 2570/44	42 581,00	44 071,00	44 008,34	103,35%	99,86%
Integrační centrum Zahrada v Praze 3, U Zásobní zahrady 2445/8	16 982,00	17 402,00	17 401,54	102,47%	100,00%
Pečovatelská služba Praha 3, Roháčova 268/26	29 500,00	32 000,00	30 546,40	103,55%	95,46%
Základní škola a mateřská škola Jarov, V Zahrádkách 48/1966	400,00	400,00	400,00	100,00%	100,00%
Základní a mateřská škola Praha 3, Chelčického 43/2614	742,00	912,09	885,90	119,39%	97,13%
Základní škola, Praha 3, Jiřího z Poděbrad 7,8/1685	299,80	299,80	299,80	100,00%	100,00%
Základní škola, Praha 3, Cimburkova 18/600	0,00	199,57	199,57	x	100,00%
Základní škola Chmelnice, Praha 3, K Lučinám 18/2500	0,00	120,00	120,00	x	100,00%
Základní škola a mateřská škola Jaroslava Seiferta, Praha 3, Vlkova 31/800	0,00	98,00	98,00	x	100,00%
Mateřská škola, Praha 3, Na Vrcholu 1a/1955	565,20	701,10	665,37	117,72%	94,90%
Mateřská škola Milíčův dům, Praha 3, Sauerova 2/1836	200,00	200,00	187,60	93,80%	93,80%
Mateřská škola, Praha 3, U Zásobní zahrady 6/2697	160,00	160,00	160,00	100,00%	100,00%
<b>VEDLEJŠÍ ČINNOST</b>					
<b><u>Příspěvkové organizace</u></b>					
Sportovní a rekreační areál Pražačka se školní jídelnou, Praha 3, Za Žižkovskou vozovnou 19/2716	1 000,00	900,00	873,00	87,30%	97,00%

## Komentář k plnění limitu počtu zaměstnanců a limitu mzdových prostředků za rok 2025

Limity počtu zaměstnanců a mzdových prostředků příspěvkových organizací byly stanoveny usnesením Rady městské části Praha 3 č. 176 ze dne 05.03.2025.

Ze zákona č. 250/2000 Sb. o rozpočtových pravidlech územních rozpočtů, § 28, odst. (10), písmene e) vyplývá povinnost zřizovatele sledovat čerpání stanoveného nebo přípustného objemu prostředků na platy. Tato povinnost je naplňována v rámci čtvrtletních rozborů hospodaření.

Objem prostředků na platy je stanoven v rámci neinvestičního příspěvku na provoz. Mateřské a základní školy limity počtu zaměstnanců a mzdových prostředků ve sledovaném období nesestavovaly, neboť pedagogičtí i nepedagogičtí pracovníci byli zahrnuti do celostátních normativů Ministerstva školství, mládeže a tělovýchovy ČR a tyto organizace získávaly finanční prostředky v rámci rozpočtu na platy. Výjimku představovaly nepedagogické pozice v některých školských organizacích, jejichž financování nebylo kryto ze státního rozpočtu a bylo zajišťováno z prostředků neinvestičního příspěvku na provoz poskytovaného zřizovatelem.

Od roku 2026 bude financování nepedagogických pracovníků realizováno prostřednictvím rozpočtu zřizovatele, a to v návaznosti na úpravu rozpočtového určení daní.

### Plnění limitu počtu zaměstnanců

#### Hlavní činnost

Limity počtu zaměstnanců v hlavní činnosti byly u všech sledovaných příspěvkových organizací plněny v souladu se schváleným, resp. upraveným limitem počtu zaměstnanců na rok 2025. Nenaplnění limitu u některých organizací bylo ovlivněno dočasně neobsazenými pracovními místy.

#### Vedlejší činnost

Limit počtu zaměstnanců u organizace Sportovní a rekreační areál Pražačka se školní jídelnou byl plněn v souladu se schváleným, resp. upraveným limitem počtu zaměstnanců, a vykazuje nepatrné neplnění v souvislosti s neobsazením všech plánovaných úvazků.

### **Plnění limitu mzdových prostředků**

#### Hlavní činnost

Příspěvkové organizace čerpaly limit mzdových prostředků v souladu se stanoveným, resp. upraveným limitem. Nedočerpání limitu u některých organizací bylo ovlivněno dočasným neobsazením pracovních míst.

#### Vedlejší činnost

Limit mzdových prostředků u organizace Sportovní a rekreační areál Pražačka se školní jídelnou byl čerpán v souladu se schváleným, resp. upraveným rozpočtem a vykázané čerpání odpovídá aktuálnímu počtu pracovních úvazků.

## Hodnocení hospodářské činnosti MČ Praha 3 za rok 2025 (v tis. Kč)

Druh činnosti	Výnosy				Náklady				Hospodářský výsledek			
	Schválený rozpočet	Upravený rozpočet	Skutečnost	% k uprav. rozpočtu	Schválený rozpočet	Upravený rozpočet	Skutečnost	% k uprav. rozpočtu	Schválený rozpočet	Upravený rozpočet	Skutečnost	% k uprav. rozpočtu
Pronájmy (bytové, nebytové prostory, pozemky, ostatní)	285 594,2	299 380,2	308 895,2	103,2	137 033,7	135 020,8	127 036,2	94,1	148 560,5	164 359,4	181 859,0	110,6
Prodeje (nemovitostí, ostatní)	181 679,2	236 851,6	214 497,9	90,6	1 440,0	870,0	811,0	93,2	180 239,2	235 981,6	213 686,9	90,6
Mzdové náklady	0,0	0,0	0,0	0,0	17 931,8	18 861,8	19 260,5	102,1	-17 931,8	-18 861,8	-19 260,5	102,1
Ostatní činnost	6 200,0	7 000,0	14 215,9	203,1	8 800,0	10 000,0	6 116,8	61,2	-2 600,0	-3 000,0	8 099,1	-270,0
Převod podílu na celkové daňové povinnosti města*	-60 000,0	-60 000,0	-42 363,0	70,6	0,0	0,0	0,0	0,0	-60 000,0	-60 000,0	-42 363,0	70,6
Účetní výnosy a náklady spojené s prodejem majetku	140 000,0	140 000,0	116 840,9	83,5	220 000,0	220 000,0	270 449,6	122,9	-80 000,0	-80 000,0	-153 608,7	192,0
<b>Celkem** hospodářská činnost</b>	<b>553 473,4</b>	<b>623 231,8</b>	<b>612 086,9</b>	<b>98,2</b>	<b>385 205,5</b>	<b>384 752,6</b>	<b>423 674,1</b>	<b>110,1</b>	<b>168 267,9</b>	<b>238 479,2</b>	<b>188 412,8</b>	<b>79,0</b>

Zůstatek účtu VHČ - MČ k 31. 12. 2025

132.065.621,66 Kč

Zůstatek účtu VHČ - SZM k 31. 12. 2025

66.179.383,45 Kč

**Rozbor hospodářské činnosti realizované Úřadem městské části Praha 3 za r. 2025 (v tis. Kč) - příjmy a výdaje**

Druh činnosti	Příjmy - schválený rozpočet	Příjmy - upravený rozpočet, 1. aktualizace	Příjmy - upravený rozpočet, 2. aktualizace	Skutečnost	% plnění	Výdaje - schválený rozpočet	Výdaje - upravený rozpočet, 1. aktualizace	Výdaje - upravený rozpočet, 2. aktualizace	Skutečnost	% plnění
Pronájmy nebytových prostor	9 095,2	9 890,0	9 890,0	10 082,3	101,9	7 240,0	7 240,0	7 240,0	3 086,7	42,6
Pronájmy bytů - právní oddělení	960,0	960,0	960,0	960,0	100,0	960,0	960,0	960,0	1 032,5	107,6
Pronájmy pozemků	4 200,0	4 200,0	6 900,0	8 751,3	126,8	1 232,8	1 232,8	1 232,8	386,4	31,3
Bezdůvodné obohacení - občerstvení Parukářka - převod do rozpočtu	769,0	769,0	769,0	769,0	100,0	769,0	769,0	769,0	769,0	100,0
Pronájmy ostatní	1 790,0	2 180,0	2 180,0	2 215,0	101,6	0,0	0,0	0,0	0,0	0,0
Pronájem reakreačního zařízení Křesanov	0,0	200,0	219,6	219,6	100,0	0,0	195,0	219,6	208,6	95,0
Nájem - Farmářské trhy a další akce OVHČ	8 410,0	5 078,2	5 078,2	5 933,6	116,8	6 064,6	5 032,1	5 032,1	5 578,4	110,9
Pronájem tepelného hospodářství	6 320,0	6 320,0	6 329,8	6 329,8	100,0	5 900,0	5 900,0	5 900,0	5 634,9	95,5
Pronájem výměníku Soběslavská	845,0	845,0	848,6	848,6	100,0	845,0	845,0	848,6	848,6	100,0
<b>Pronájmy celkem</b>	<b>32 389,2</b>	<b>30 442,2</b>	<b>33 175,2</b>	<b>36 109,2</b>	<b>108,8</b>	<b>23 011,4</b>	<b>22 173,9</b>	<b>22 202,1</b>	<b>17 545,1</b>	<b>79,0</b>
Informační centrum	1 350,0	650,0	650,0	836,4	128,7	1 150,0	580,0	580,0	641,7	110,6
Prodeje nebytových prostor - aukce	36 427,2	36 427,2	53 857,8	50 875,8	94,5	28 777,5	28 777,5	42 547,7	36 171,1	85,0
Prodeje bytových jednotek - privatizace	142 941,3	172 411,0	180 303,1	174 297,5	96,7	112 923,6	136 204,7	142 439,4	137 695,0	
Výdaje na privatizaci	0,0	0,0	0,0	0,0	0,0	290,0	290,0	290,0	293,6	
Převod příjmů z privatizace po odečtení daně z příjmů a nákladů na privatizaci	0,0	0,0	0,0	0,0	0,0	112 633,6	135 914,7	142 149,4	137 401,4	96,7
Převod zůstatku z privatizace z r. 2024	1 683,5	1 683,5	1 683,5	1 683,5	100,0	1 683,5	1 683,5	1 683,5	1 683,5	100,0
Prodej pozemku OMA	960,7	2 040,7	2 040,7	2 040,7	100,0	759,0	1 612,2	1 612,2	1 454,3	90,2
Převod zisku z Farmářských trhů z roku 2023	2 236,9	2 236,9	2 236,9	2 236,9	100,0	2 236,9	2 236,9	2 236,9	2 236,9	100,0
<b>Prodeje celkem</b>	<b>185 599,6</b>	<b>215 449,3</b>	<b>240 772,0</b>	<b>231 970,8</b>	<b>96,3</b>	<b>147 240,5</b>	<b>170 804,7</b>	<b>190 809,7</b>	<b>179 588,9</b>	<b>94,1</b>
Ostatní příjmy/výdaje	2 000,0	2 000,0	2 700,0	2 951,1	109,3	300,0	300,0	300,0	117,6	39,2
Mzdové náklady pracovníků zajišťujících VHC (příjmy - převod ze SZM)	17 931,8	18 861,8	18 861,8	18 861,8	100,0	17 931,8	18 861,8	18 861,8	19 260,5	102,1
Převod části výnosů ze ZPS od MHMP	34 000,0	37 164,3	36 297,7	36 297,7	100,0	34 000,0	37 164,3	36 297,7	36 297,7	100,0
Daň z příjmů právnických osob za rok 2024	40 000,0	29 064,2	29 064,2	29 064,2	100,0	40 000,0	29 064,2	29 064,2	29 064,2	100,0
<b>Ostatní celkem</b>	<b>93 931,8</b>	<b>87 090,3</b>	<b>86 923,7</b>	<b>87 174,8</b>	<b>100,3</b>	<b>92 231,8</b>	<b>85 390,3</b>	<b>84 523,7</b>	<b>84 740,0</b>	<b>100,3</b>
<b>Celkem příjmy/výdaje</b>	<b>311 920,6</b>	<b>332 981,8</b>	<b>360 870,9</b>	<b>355 254,8</b>	<b>98,4</b>	<b>262 483,7</b>	<b>278 368,9</b>	<b>297 535,5</b>	<b>281 874,0</b>	<b>94,7</b>

**Rozbor hospodářské činnosti realizované Úřadem městské části Praha 3 za r. 2025 (v tis. Kč) - výnosy a náklady**

Druh činnosti	Výnosy - schválený rozpočet	Výnosy - upravený rozpočet, 1. aktualizace	Výnosy - upravený rozpočet, 2. aktualizace	Skutečnost	% plnění	Náklady - schválený rozpočet	Náklady - upravený rozpočet, 1. aktualizace	Náklady - upravený rozpočet, 2. aktualizace	Skutečnost	% plnění
Pronájmy nebytových prostor	2 855,2	3 650,0	3 650,0	3 842,3	105,3	7 240,0	7 240,0	7 240,0	3 094,4	42,7
Pronájmy bytů	0,0	0,0	0,0	0,0	0,0	960,0	960,0	960,0	759,7	79,1
Pronájmy pozemků	4 200,0	4 200,0	6 900,0	8 751,3	126,8	1 232,8	1 232,8	1 232,8	386,4	31,3
Pronájmy ostatní	1 790,0	2 180,0	2 180,0	2 215,0	101,6	0,0	0,0	0,0	0,0	0,0
Pronájem rekreačního zařízení Křesanov	0,0	200,0	219,6	219,6	100,0	0,0	195,0	219,6	218,4	99,5
Nájem - Farmářské trhy a další akce OVHČ	8 410,0	5 078,2	5 078,2	5 933,6	116,8	6 064,6	5 032,1	5 032,1	5 568,9	110,7
Pronájem tepelného hospodářství	6 320,0	6 320,0	6 329,8	6 329,8	100,0	0,0	0,0	0,0	0,0	0,0
Pronájem výměníku Soběslavská	845,0	845,0	848,6	848,6	100,0	0,0	0,0	0,0	0,0	0,0
<b>Pronájmy celkem</b>	<b>24 420,2</b>	<b>22 473,2</b>	<b>25 206,2</b>	<b>28 140,2</b>	<b>111,6</b>	<b>15 497,4</b>	<b>14 659,9</b>	<b>14 684,5</b>	<b>10 027,8</b>	<b>68,3</b>
Informační centrum	1 350,0	650,0	650,0	836,4	128,7	1 150,0	580,0	580,0	641,7	110,6
Prodeje nebytových prostor - aukce	36 427,2	36 427,2	53 857,8	45 786,2	85,0	0,0	0,0	0,0	0,0	0,0
Prodeje bytových jednotek - privatizace	142 941,3	172 411,0	180 303,1	165 793,9	92,0	290,0	290,0	290,0	169,3	58,4
Prodej pozemku OMA, OBNP	960,7	2 040,7	2 040,7	2 081,4	102,0	0,0	0,0	0,0	0,0	0,0
<b>Prodeje celkem</b>	<b>181 679,2</b>	<b>211 528,9</b>	<b>236 851,6</b>	<b>214 497,9</b>	<b>90,6</b>	<b>1 440,0</b>	<b>870,0</b>	<b>870,0</b>	<b>811,0</b>	<b>93,2</b>
Ostatní výnosy/náklady	2 000,0	2 000,0	2 700,0	2 951,1	109,3	300,0	300,0	300,0	250,1	83,4
Mzdové náklady pracovníků zajišťujících VHČ kromě Farmářských trhů	0,0	0,0	0,0	0,0	0,0	17 931,8	18 861,8	18 861,8	19 260,5	102,1
Daň z příjmů právnických osob za r. 2025	-60 000,0	-60 000,0	-60 000,0	-42 363,0	70,6	0,0	0,0	0,0	0,0	0,0
Účetní výnosy/náklady spojené s prodejem majetku	140 000,0	140 000,0	140 000,0	116 840,9	83,5	220 000,0	220 000,0	220 000,0	270 449,6	122,9
<b>Ostatní celkem</b>	<b>82 000,0</b>	<b>82 000,0</b>	<b>82 700,0</b>	<b>77 429,0</b>	<b>93,6</b>	<b>238 231,8</b>	<b>239 161,8</b>	<b>239 161,8</b>	<b>289 960,2</b>	<b>121,2</b>
<b>Celkem výnosy/náklady</b>	<b>288 099,4</b>	<b>316 002,1</b>	<b>344 757,8</b>	<b>320 067,1</b>	<b>92,8</b>	<b>255 169,2</b>	<b>254 691,7</b>	<b>254 716,3</b>	<b>300 799,0</b>	<b>118,1</b>

**39967058MĚSTSKÁ ČÁST PRAHA 3**  
Havlíčkovo náměstí 700/9, 130 85 Praha 3, IČ 00063517  
zastoupená společností

**SPRÁVA ZBYTKOVÉHO MAJETKU MČ PRAHA 3 a.s.**  
Olšanská 2666/7, 130 00 Praha 3, IČ 28533062



**Rozbor hospodaření v rámci vedlejší hospodářské činnosti (VHČ)  
za I. až IV. čtvrtletí 2025**

Zpracovala: **Ing. Zdeňka Benešová**  
ředitelka společnosti

Dne: 20. 2. 2026

## OBSAH

ÚVOD

PŘEHLED POČTU NÁJEMNÍCH JEDNOTEK VE SPRÁVĚ SZM K 31. 12. 2025

NÁKLADY A VÝNOSY VHČ ZA I. AŽ IV. ČTVRTLETÍ 2025

PŘÍJMY A VÝDAJE VHČ ZA I. AŽ IV. ČTVRTLETÍ 2025

ZÁVĚR

PŘÍLOHA Č. 1 – Přehled technického zhodnocení realizovaného k 31. 12. 2025 (mimo SVJ)

PŘÍLOHA Č. 2 – Plán činností, oprav, údržby a investic pro rok 2025

– skutečnost k 31. 12. 2025

## ÚVOD

Správa zbytkového majetku MČ Praha 3 a. s. (dále „SZM“) vykonávala v r. 2025 v rámci vedlejší hospodářské činnosti městské části (dále „VHČ“) činnosti dané příkazní smlouvou č. 2024/01349/OKÚ-OPVZ uzavřenou mezi Městskou částí Praha 3 (dále „MČ“) a SZM dne 19. 12. 2024. Ke dni 1. 7. 2025 vstoupil v platnost Dodatek č. 1 k této smlouvě a ke dni 1. 9. 2025 Dodatek č. 2.

Počet nájemních jednotek a pozemků, které byly svěřeny do správy SZM, činí k 31. 12. 2025 (dle údajů z IS Helios) celkem 3 401 nájemních jednotek (1 777 bytů, 629 nebytových prostorů a 995 parkovacích stání), v tom:

- a) 805 jednotek (600 bytů a 205 nebytových prostorů) v domech a objektech ve vlastnictví MČ,
- b) 1 601 neprodaných jednotek (1 177 bytů a 424 nebytových prostorů) ve vlastnictví MČ v domech prodaných v režimu zákona č. 72/1994 Sb., o vlastnictví bytů (popř. dle zákona č. 89/2012 Sb., občanský zákoník), ve kterých již SVJ vzniklo nebo v nich byl prodej jednotek zahájen,
- c) 995 parkovacích stání.

K 31. 3. 2026 SZM rovněž udržuje a spravuje následující prostory a pozemky:

- Jana Želivského - vnitroblok garáží Biskupcova, parc. č. 4083/2, 4089/1, 4089/8, 4089/9, 4089/1
- K Lučinám 23 - bývalá MŠ, parc. č. 2639/115
- Slezská 101, 103, 105 – údržba chodníku, parc. č. 2631/2
- Olšanská 2666/7 - 6. NP údržba zeleně – střecha, parc. č. 4268/9
- Vinohradská č. 172, parc. č. 3652
- Domeček Vítkov stavba bez č. p./ev. č., parc. č. 408/8
- Průchody Blahoslavova č.p. 233/6, č.p. 230/4 (pouze opravy, bez úklidu) 1829/9
- Průchody mezi domy Roháčova 30 a 34 a Roháčova 44 a 46 (pouze opravy, bez úklidu), parc. č. 1877/2, 1896/6
- Průchod Kubelíkova č.p. 733, 725, 717 a 703 (pouze opravy, bez úklidu, kontrola uzamčení a odemčení průchodu denně v době mezi 7:00 a 21:00 hod.)
- Průchod Táboritká 22, 24 a 26 (pouze opravy, bez úklidu)
- Prodejní stánek s občerstvením o výměře 56 m<sup>2</sup> – Parukářka (pouze objekt), parc. č. 1780/76
- Dřevěný přístřešek o půdorysu cca 9,5 m<sup>2</sup>, sloužící jako letní výčep, parc. č. 1780/1
- Stavba veřejných toalet bez č.p./č.ev., parc. č. 1780/3

V následujících tabulkách je uvedena struktura nájemních jednotek k 31. 12. 2025:

OBJEKTY MČ	byt	nebytový prostor	Celkový součet
Areál památníku na Vítkově 408/8		1	1
Biskupcova 21/18		1	1
Biskupcova 87/31		1	1
Boleslavská 2008B/16			0
Bořivojova 918D/27	7		7
Bořivojova 918H/27	18		18
Českoobrtrská 272/7			0
Českoobrtrská 274/9			0
Českoobrtrská 276/11			0

## Ú ední deska: M stská ást Praha 3

OBJEKTY MČ	byt	nebytový prostor	Celkový součet
Havlíčkovo nám. 746/11	5	5	10
Husinecká 569/9	8		8
Husitská 1050/7		3	3
Husitská 110/70	14	4	18
Chelčického 842/39		7	7
Jeseniova 1045/33			0
Jeseniova 1063/31			0
Jeseniova 431/17			0
Jeseniova 446/37			0
Jeseniova 449/41			0
Jeseniova 450/39			0
Jeseniova 511/15			0
Jeseniova 518/23			0
Jeseniova 519/19			0
Jeseniova 846/27			0
Jeseniova 909/29			0
K Lučinám 2591/23		1	1
Kostnické nám. 1/1		1	1
Krásova 1841/4	62	4	66
Kubelíkova 703/66	35	1	36
Kubelíkova 717/64	35	3	38
Kubelíkova 725/62	35	2	37
Kubelíkova 733/60	32	2	34
Loudova 2432/4			0
Milešovská 846V/1			0
Na Vrcholu 2595/25		2	2
Olšanská 2666/7		101	101
Perunova 919B/5			0
Perunova 961B/3			0
Perunova 961V/3			0
Prokopova 100/16			0
Přemyslovská 1659/33			0
Přemyslovská 848V/2			0
Roháčova 268/24-26	145	10	155
Roháčova 410/46			0
Rokycanova 279/18			0
Sabinova 277/10			0
Sudoměřská 893/52			0
Táboritská 15/22	30	1	31
Táboritská 16/24	80	9	89
Táboritská 17/26	77	6	83
Vinohradská 1513/176		35	35
Vinohradská 1755/116	17	2	19

OBJEKTY MČ	byt	nebytový prostor	Celkový součet
Vinohradská 1756/114		2	2
Vinohradská 1756V/114			0
Vrch Sv. kříže-Parukářka 0/0		1	1
Za Žižkovskou vozovnou 2687/18			0
Žerotínova 1739/66			0
<b>Celkový součet</b>	<b>600</b>	<b>205</b>	<b>805</b>

Garáže/parkovací stání	počet míst
Baranova 1832/13	3
Baranova 1878B/10	5
Biskupcova 21/18	145
Boleslavská 2008V/16	2
Boleslavská 2009/18	2
Buková 2524/18	4
Buková 2540/24	4
Husitská 110/70	2
Jana Želivského 2387/15	4
Jana Želivského 2388/17	3
Jeseniova 446/37	70
Jeseniova 846/27	50
Kouřimská 2368V/4	2
Kubelíkova 733/60	116
Květinková 2576/17A	14
Lupáčova 865/20	96
Na Lučinách 2536/3	2
Ondříčkova 391/37	41
Písecká 2341/20	1
Pod lipami 2561A/33A	88
Roháčova 297/34	39
Roháčova 410/46	60
Sabinova 278/8	25
Slezská 8A/0	28
Táboritská 16A/0	76
Vinohradská 1756/114	79
Vinohradská 2370B/172	10
Za Žižkovskou vozovnou 2687/18	4
Za Žižkovskou vozovnou 2687B/18	10
Zelenky-Hajského 1516B/14	10
<b>Celkový součet</b>	<b>995</b>

## Ú ední deska: M stská ást Praha 3

OBJEKTY SVJ	byt	nebytový prostor	Celkový součet
Ambrožova 2408/1	1	2	3
Ambrožova 2409/3	5		5
Baranova 1374/17	2	1	3
Baranova 1517/28	1	2	3
Baranova 1518/26	1		1
Baranova 1587/24	1	1	2
Baranova 1588/22	1		1
Baranova 1832/13	3	1	4
Baranova 1833/11	5	2	7
Baranova 1878/10		2	2
Baranova 1899/6	7	6	13
Baranova 626/36	2	1	3
Baranova 678/40	4	6	10
Basilejské nám. 1807/3	4	2	6
Basilejské nám. 97/8	4		4
Basilejské nám. 98/9	2		2
Basilejské nám. 99/10	2		2
Biskupcova 1630/46	7	1	8
Biskupcova 1809/45	7	5	12
Biskupcova 1889/48	1		1
Biskupcova 2433/53	2		2
Biskupcova 2434/55	1		1
Biskupcova 2435/57	1	1	2
Biskupcova 2436/59	1		1
Biskupcova 2437/61	4		4
Biskupcova 347/12	2		2
Biskupcova 501/16	1		1
Blahnickova 646/16	2	2	4
Blahoslavova 227/2	12	5	17
Blahoslavova 230/4	6	3	9
Blahoslavova 233/6	9	2	11
Blahoslavova 292/8	12	4	16
Blahoslavova 293/10	19	3	22
Boleslavská 2008B/16	1	1	2
Boleslavská 2008V/16	3	1	4
Boleslavská 2009/18	2	1	3
Boleslavská 2193/12	1	3	4
Buková 2523/16	2		2
Buková 2524/18	4		4
Buková 2525/20	1		1
Buková 2540/24	2	1	3
Čajkovského 2422/12	1		1

## Ú ední deska: M stská ást Praha 3

OBJEKTY SVJ	byt	nebytový prostor	Celkový součet
Čáslavská 1750/8	5		5
Českoobratrská 272/7	6	1	7
Českoobratrská 274/9	4	3	7
Českoobratrská 276/11	9	3	12
Domažlická 1159/9	2	2	4
Habrová 2638/1	14		14
Habrová 2639/3	8	1	9
Habrová 2640/5	4		4
Habrová 2641/7	8		8
Habrová 2642/9	6	1	7
Habrová 2655/4	14		14
Habrová 2656/6	8		8
Habrová 2657/8	15		15
Habrová 2658/10	18		18
Habrová 2659/12	16		16
Hartigova 1113/70	2	2	4
Hartigova 1245/81	3	3	6
Hartigova 1497/108	13	3	16
Hartigova 155/4	1	2	3
Hartigova 1604/144	15	5	20
Hartigova 1814A/146	7	5	12
Hartigova 1815/148	4	2	6
Hartigova 1886/173	5	2	7
Hartigova 2360/203	2	1	3
Hartigova 2394/192	1		1
Hartigova 2395/194	3		3
Hartigova 2396/176	1	2	3
Hartigova 2397/178	1	1	2
Hartigova 2399/184	5	1	6
Hartigova 2411/161	1		1
Hartigova 2414/153	1	1	2
Hartigova 2415/155	4		4
Hartigova 2416/157	3		3
Hartigova 2417/159	1		1
Hartigova 2430/162	2	2	4
Hartigova 2442/150	2	2	4
Hartigova 608/7	5	1	6
Hartigova 667/122	6		6
Hollarovo nám. 2258/1	4	3	7
Hollarovo nám. 2259/3	1		1
Hollarovo nám. 2260/5	6		6
Hollarovo nám. 351V/13	2	4	6

# Ú ední deska: M stská ást Praha 3

OBJEKTY SVJ	byt	nebytový prostor	Celkový součet
Hollarovo nám. 352V/9	1		1
Hollarovo nám. 353V/7	1		1
Hořanská 1510/1	1	1	2
Hořanská 1511/5	3		3
Hořanská 1512/3	2		2
Hořanská 1513/4	2	1	3
Hořanská 1514/2		2	2
Hořanská 1515/6	1		1
Hradecká 2339/22	7	1	8
Hradecká 327V/4	1		1
Husitská 114/74	6	4	10
Husitská 790/44	3	2	5
Jagellonská 1329/6	2		2
Jana Želivského 1729/20	24	4	28
Jana Želivského 1768/18	20	2	22
Jana Želivského 1801/22	38	8	46
Jana Želivského 2386/13	2		2
Jana Želivského 2387/15	7		7
Jana Želivského 2388/17	2		2
Jana Želivského 2389/19	7		7
Jeseniova 1045/33	4	1	5
Jeseniova 1046/35	3		3
Jeseniova 1063/31	13	2	15
Jeseniova 1892/109	4	2	6
Jeseniova 1916/89	5	3	8
Jeseniova 1930/131	2		2
Jeseniova 2446/75	1		1
Jeseniova 431/17	8		8
Jeseniova 446/37	5		5
Jeseniova 449/41	12		12
Jeseniova 450/39	11	4	15
Jeseniova 508/25	5		5
Jeseniova 511/15	10	3	13
Jeseniova 518/23	1		1
Jeseniova 519/19	7		7
Jeseniova 846/27	8		8
Jeseniova 909/29	7		7
Jeseniova 431/17		3	3
Jeseniova 446/37		1	1
Jeseniova 449/41		2	2
Jeseniova 450/39			0
Jeseniova 511/15			0

## Ú ední deska: M stská ást Praha 3

OBJEKTY SVJ	byt	nebytový prostor	Celkový součet
Jeseniova 518/23		1	1
Jeseniova 519/19		4	4
Jeseniova 846/27		3	3
Jeseniova 909/29		4	4
Jičínská 1747/3	4		4
Jičínská 1748/5	4		4
Jičínská 1786/49	7		7
Jičínská 613/33	1		1
Jilmová 2682/4		1	1
K chmelnici 2493/5	1		1
Kolínská 1666V/19	3	2	5
Kouřimská 2368V/4	3	5	8
Krásova 1834/2	18	5	23
Křišťanova 1545/2	8	1	9
Křišťanova 1638/12	2	1	3
Křišťanova 1698/15		4	4
Kunešova 2648/8		1	1
Laubova 1626/3	3	2	5
Loudova 2431/6	4	1	5
Loudova 2432/4	2	1	3
Lucemburská 1023V/2	1	2	3
Lucemburská 1492/11	4	3	7
Lucemburská 1856/40	3	2	5
Lucemburská 1869/42	5	2	7
Lucemburská 1876/44	6	2	8
Lucemburská 2013/24		5	5
Lucemburská 2014/26		5	5
Lucemburská 2016/30		8	8
Lupáčova 805/10	4	2	6
Lupáčova 812/12	5		5
Lupáčova 815/14	4	2	6
Lupáčova 849/16	3	1	4
Lupáčova 864/18	4	1	5
Lupáčova 865/20	3		3
Malešická 2401/21	4		4
Malešická 2402/23	2		2
Malešická 2403/25	1		1
Malešická 2404/27	2	1	3
Malešická 2405/29	1		1
Malešická 2406/31	2		2
Malešická 2407/33	4		4
Malešická 95/15	2		2

## Ú ední deska: M stská ást Praha 3

OBJEKTY SVJ	byt	nebytový prostor	Celkový součet
Milešovská 846V/1		3	3
Na hlídce 2410/13	2	2	4
Na hlídce 2412/10	1		1
Na Lučinách 2535/1	1		1
Na Lučinách 2536/3	2		2
Na Ohradě 1228/2		1	1
Na Rovnosti 2249/6	2	1	3
Na vápence 2443/25	3	1	4
nám. Jiřího z Lobkovic 2458/17	2		2
Nitranská 1043B/16		1	1
Nitranská 1043V/16		1	1
Ondříčkova 1304/9		2	2
Ondříčkova 383/31	10	3	13
Ondříčkova 384/33	11	3	14
Ondříčkova 385/35	2	4	6
Ondříčkova 391/37	7	3	10
Orlická 2012/8	1	5	6
Ostromečská 395/5	8		8
Ostromečská 436/7	4	3	7
Ostromečská 437/9	7	4	11
Ostromečská 448/3	3	1	4
Perunova 919V/5	2	1	3
Perunova 961V/3	2	1	3
Písecká 2023A/16	1	1	2
Písecká 2023B/18	2		2
Písecká 2341/20	7	5	12
Písecká 486/14		1	1
Pod lipami 2662/1	1		1
Pod Lipami 2663/3	9		9
Pod lipami 2664/5	6		6
Pod lipami 2665/7	4	2	6
Prokopova 100/16		1	1
Prokopovo nám. 220/8	4	1	5
Přemyslovská 1657/29	1	2	3
Přemyslovská 1658/31	2	1	3
Přemyslovská 1659/33	8	1	9
Přemyslovská 1660/35	2	1	3
Přemyslovská 1925/40	8	2	10
Přemyslovská 848V/2	3	3	6
Radhošťská 1623A/22	4		4
Radhošťská 1623B/20	4		4
Radhošťská 1623C/18	4		4

## Ú ední deska: M stská ást Praha 3

OBJEKTY SVJ	byt	nebytový prostor	Celkový součet
Radhošřská 1829/14	5	2	7
Radhošřská 2004/5	1	7	8
Radhošřská 2017/9		6	6
Radhošřská 2278/1		4	4
Roháčova 1472/107	10		10
Roháčova 172/3		1	1
Roháčova 172B/3		1	1
Roháčova 244/48	7	1	8
Roháčova 265/36	12	2	14
Roháčova 266/38	10	4	14
Roháčova 273/40	7	2	9
Roháčova 294/30	12	1	13
Roháčova 297/34	11	4	15
Roháčova 299/44	7	3	10
Roháčova 301/42	11	2	13
Roháčova 410/46	1	5	6
Rokycanova 279/18	20	7	27
Řehořova 927/43	1	3	4
Řřpská 709V/26	3	1	4
Sabinova 277/10	5	3	8
Sabinova 278/8	8	1	9
Seifertova 1021/19	3	2	5
Seifertova 353/69	10	1	11
Slezská 1487/70		1	1
Slezská 1736/99	4		4
Slezská 1737/101	3	1	4
Slezská 1738V/103		1	1
Slezská 1739V/105	1	1	2
Slezská 2138/114	1	2	3
Slezská 2219/130	10	3	13
Soběslavská 2251/27	3	1	4
Soběslavská 2257/35	2	2	4
Strážní 2390/6	2		2
Sudoměřská 1636/35	4		4
Sudoměřská 1649/29	1	1	2
Sudoměřská 1650/31	1		1
Sudoměřská 650/48	3	3	6
Sudoměřská 893/52	5	6	11
Táboritřská 1781/38	7	3	10
U Vinohradřské nemocnice 2255/6	4	3	7
U Vinohradřské nemocnice 2256/4	5	2	7
V Zahrádkách 1952/50	15		15

## Ú ední deska: M stská ást Praha 3

OBJEKTY SVJ	byt	nebytový prostor	Celkový součet
Viklefova 1814B/22	4	3	7
Viklefova 1898/4	5		5
Viklefova 1928/2	4		4
Vinohradská 1704/98		3	3
Vinohradská 1756V/114	9	8	17
Vinohradská 1888/139		3	3
Vinohradská 2190/170	1	1	2
Vinohradská 2356/168	3	3	6
Vinohradská 2370/172	7	2	9
Vinohradská 797V/82		3	3
Za Žižkovskou vozovnou 2687/18	6	2	8
Zelenky-Hajského 1516/14	9	2	11
Zelenky-Hajského 1826/1	6	1	7
Zelenky-Hajského 1935/2	3		3
Zelenky-Hajského 1937/4	3		3
Žerotínova 1739/66	11	7	18
Žerotínova 1902/48	7	2	9
Žerotínova 2419/30A	1		1
<b>Celkový součet</b>	<b>1 177</b>	<b>424</b>	<b>1 601</b>

**NÁKLADY A VÝNOSY VHČ ZA I. AŽ IV. ČTVRTLETÍ 2025**

**CELKOVÉ NÁKLADY VHČ** činily k 31. 12. 2025 **122 875,1 tis. Kč**, což představuje 94,5 % aktualizovaného plánu na r. 2025 (dále pouze „AP“). Ve finančním vyjádření činí úspora skutečných nákladů oproti plánu ke konci IV. čtvrtletí t.r. 7,1 mil. Kč.

Ve srovnání s výsledky stejného období r. 2024 (126 817,0 tis. Kč) došlo k nárůstu skutečného čerpání celkových nákladů o 13,2 mil. Kč (o 12,0 %). Vyšší čerpání nákladů v r. 2025 souvisí především s nárůstem nákladů na služby (o 12,4 mil. Kč), na spotřebu energií (o 1,2 mil. Kč), na opravy a udržování (o 1,3 mil. Kč) a na tvorbu a zúčtování opravných položek (o 9,7 mil. Kč) a naopak s nižším odpisem nedobytných pohledávek (o -11,5 mil. Kč).

Struktura čerpání jednotlivých položek nákladů je uvedena v (tis. Kč) v následující tabulce:

Řádek č.	Název položky	Schválený plán 2025 (SP)	III. akt. plán 2025 (APIII)	Skutečnost k 31.12.2025 (SK)	SK/APIII v %
<b>1.</b>	<b>spotřeba materiálu</b>	<b>400,0</b>	<b>900,0</b>	<b>599,0</b>	<b>66,6</b>
1.1.	spotřeba materiálu	100,0	500,0	248,6	49,7
1.2.	spotřeba materiálu - fond oprav SVJ	300,0	400,0	350,4	87,6
<b>2.</b>	<b>spotřeba energií (volné jednotky)</b>	<b>3 000,0</b>	<b>3 000,0</b>	<b>4 787,3</b>	<b>159,6</b>
<b>3.</b>	<b>opravy a udržování</b>	<b>47 505,0</b>	<b>48 805,0</b>	<b>39 119,4</b>	<b>80,2</b>
3.1.	opravy a udržování	33 005,0	32 305,0	23 176,9	71,7
3.2.	opravy a udržování - fond oprav SVJ	12 500,0	14 500,0	14 469,6	99,8
3.3.	technické zhodnocení nižší než 40 tis. Kč - fond oprav SVJ	2 000,0	2 000,0	1 472,9	73,6
<b>4.</b>	<b>služby</b>	<b>70 631,3</b>	<b>67 631,3</b>	<b>72 502,7</b>	<b>107,2</b>
<b>4.1.</b>	<b>správa VHČ</b>	<b>36 870,3</b>	<b>36 870,3</b>	<b>36 560,8</b>	<b>99,2</b>
4.1.1	příkazní smlouva SZM	34 877,7	34 877,7	34 839,5	99,9
4.1.2.	činnost SZM dle objednávek	1 992,6	1 992,6	1 721,3	86,4
4.2.	dodavatelysky zajišťované služby - plán oprav	4 275,0	4 275,0	3 819,2	89,3
4.3.	dodavatelysky zajišťované služby - ostatní	12 400,0	12 400,0	14 993,8	120,9
4.4.	dodavatelysky zajišťované služby - fond oprav SVJ	15 500,0	12 500,0	16 115,3	128,9
4.5.	odstraňování a monitoring graffití	1 000,0	1 000,0	724,9	72,5
4.6.	údržba zeleně	586,0	586,0	288,7	49,3
<b>5.</b>	<b>ostatní náklady</b>	<b>500,0</b>	<b>1 700,0</b>	<b>2 911,7</b>	<b>171,3</b>
<b>6.</b>	<b>tvorba a zúčtování opravných položek</b>	<b>1 000,0</b>	<b>1 000,0</b>	<b>-1 293,8</b>	<b>-129,4</b>
<b>7.</b>	<b>odpis nedobytných pohledávek</b>	<b>7 000,0</b>	<b>7 000,0</b>	<b>4 248,8</b>	<b>60,7</b>
<b>NÁKLADY CELKEM</b>		<b>130 036,3</b>	<b>130 036,3</b>	<b>122 875,1</b>	<b>94,5</b>

V rámci části „**1. spotřeba materiálu**“ byl pořízen drobný materiál jako jsou klíče, čipy, zámky, hasicí přístroje, nebo pohonné hmoty. Výši spotřeby materiálu spojené s vyúčtováním z fondů oprav SVJ (dále pouze „FO“) ovlivnily především nově vytvořené dohadné položky ve výši 321 tis. Kč. Zůstatek AP činí 301,0 tis. Kč.

Položka „**2. spotřeba energií**“ obsahuje náklady na elektrickou energii (1 615,0 tis. Kč), teplo a plyn (510,4 tis. Kč) u nepronajatých bytových a nebytových jednotek. U těchto nákladů byly vytvořeny dohadné položky ve výši 2 625,4 tis. Kč, což je důvodem pro překročení AP plánu o 1,8 mil. Kč. Toto překročení je však kompenzováno úsporami v jiných nákladových položkách.

Část „**3. opravy a udržování**“ zahrnuje náklady za opravy, které jsou součástí Plánu činností, oprav, údržby a investic pro rok 2025 (dále pouze „Plán oprav“). Skutečné čerpání u těchto akcí činí 23 176,9 tis. Kč a jejich předmětem byly opravy rozvodů vody, kanalizace, plynu a instalace vodoměrů (celkem 4 503,1 tis. Kč), opravy elektroinstalace (1 579,6 tis. Kč), generální opravy (12 342,2 tis. Kč), které se týkaly zejména oprav v bytech a nebytových prostorech - nejvyšší náklady (601,4 tis. Kč) byly vynaloženy na opravu nebytového prostoru č. 103 ve Vinohradské 168 a bytu č. 4 v Zelenky-Hajského č. 14 (557,2 tis. Kč) a výměny podhledů v Krásově 4 (550,3 tis. Kč). **V letošním roce se SZM podařilo opravit rekordní počet 70 bytů.** Mimo tyto opravy byly uhrazeny práce zámečnické (748,7 tis. Kč), topenářské (187,9 tis. Kč), výměny sanitárních, plynových a elektrických zařízení, opravy a výměny zařizovacích předmětů a zabezpečovacího zařízení (2 334,6 tis. Kč) a další menší běžné opravy (2 233,8 tis. Kč), které zahrnovaly práce klempířské, malířské, sklenářské, truhlářské, opravy výtahů apod. Snížení o daňově neuznatelné opravy (-753,0 tis. Kč) se týkalo především dopadu finanční kompenzace související s ukončením smluvního vztahu se společností STAPRIN, s.r.o.

Během I. až IV. čtvrtletí t.r. byly na opravy a udržování hrazené z fondů oprav SVJ čerpány prostředky ve výši 14 469,6 tis. Kč. V rámci technického zhodnocení nižšího než 40 tis. Kč hrazeného z FO SVJ byly vytvořeny dohadné položky ve výši 1 669,1 tis. Kč a proúčtováno čerpání TZ z FO SVJ ve výši -196,0 tis. Kč .

Náklady na opravy a údržbu byly ke konci IV. čtvrtletí čerpány pouze z 80,2 %, zůstatek AP činí 9,7 mil. Kč, důvodem pomalejšího čerpání těchto prostředků je stále složitější příprava finančně významných nebo odborně složitých akcí.

Skutečnost u části „**4. služby**“ je z 50 % tvořena náklady spojenými s příkazní smlouvou SZM ve výši 36 560,8 tis. Kč a dalšími pracemi SZM (1 721,3 tis. Kč), které jsou jí MČ zadávány nad rámec činností specifikovaných v příkazní smlouvě - jedná se především o administraci odběrných míst na elektroměry a náklady na jejich připojení (981,5 tis. Kč), připojení odběrných míst plynu (291,4 tis. Kč) a účast na shromážděních SVJ (354,8 tis. Kč). V rámci těchto služeb vytvořeny i dohadné položky ve výši 97,4 tis. Kč na 2 neuhranené faktury SZM.

Do dodavatelsky zajišťovaných služeb jsou zahrnuty jednak služby související s opravami a udržováním ve výši 3 819,2 tis. Kč, které jsou hrazeny z prostředků alokovaných v Plánu oprav (jedná se např. o vyklízení a čištění, deratizace a dezinfekce, havarijní službu a pohotovostní výjezdy, kontrolní prohlídky a revize apod.), jednak ostatní služby, které nejsou součástí Plánu oprav (14 993,8 tis. Kč). Jedná se např. o úklidy a vyklízecí práce (2 549,3 tis. Kč), ostrahu objektů včetně jejich zamykání (7 533,7 tis. Kč), servisní a revizní činnost (248,4 tis. Kč), připojení odběrných míst společností PREdistribuce, a. s. (218,4 tis. Kč), poštovné (211,8 tis. Kč) a o další nižší částky vynaložené např. na platby za telefony, internet, popř. jiné služby. V rámci těchto nákladů byly vytvořeny dohadné položky k nákladům na služby za nepronajaté jednotky spolu s vyúčtováním služeb za r. 2024 v celkové výši 2 663,3 tis. Kč.

Skutečné čerpání nákladů na služby a provoz hrazené z fondu oprav SVJ činí 16 115,3 tis. Kč, z toho vytvořené dohadné položky činí 15 203,7 tis. Kč. Jejich vytvoření je důvodem překročení AP o 3,6 mil. Kč (o 28,9 %). SZM nemůže předem odhadnout výši dohadných položek, protože podklady pro jejich zadání dostává od SVJ až v rámci roční účetní závěrky.

Na odstraňování graffiti se podílely společnosti AUSTUR a.s. (270,5 tis. Kč) a SZM (454,4 tis. Kč), péči o zeleň zajišťovala společnost AVE Pražské komunální služby a.s. (282,6 tis. Kč) a p. Šťastný (6,1 tis. Kč).

Celkové náklady na služby překročily AP o 4,9 mil. Kč (7,2 %) především z důvodu zaúčtování vyšších objemů dohadných položek souvisejících převážně s vyúčtováním FO SVJ a vyúčtováním služeb u SVJ. Z výsledků je však také **jasně patrný trend vzrůstajících cen služeb.**

Skutečnost na položce „**5. ostatní náklady**“ obsahuje bankovní poplatky (84,9 tis. Kč), ostatní provozní náklady SVJ, jako jsou vyrovnání FO u prodané jednotky (1 551,7 tis. Kč), nákladové úroky k úvěrům čerpaným SVJ (251,7 tis. Kč), dohadné položky k vyúčtování FO SVJ (477,4 tis. Kč), dále drobné částky haléřového vyrovnání (0,6 tis. Kč), opravy ostatních finančních nákladů (179,5 tis. Kč) aj..

Do části „6. tvorba a zúčtování opravných položek“ bylo zaúčtováno snížení vytvořených opravných položek (-1 293,8 tis. Kč) u pohledávek za dlužníky.

V rámci položky „7. odpis nedobytných pohledávek“ byl proveden odpis pohledávek ve výši 938,1 tis. Kč schválený usnesením č. RMČ/2025/0234 ze dne 26. 3. 2025, 490,0 tis. Kč schválený usnesením č. RMČ/2025/0552 ze dne 18. 6. 2025, 1 227,3 tis. Kč schválený usnesením č. RMČ/2025/0810 ze dne 24. 9. 2025, 83,4 tis. Kč schválený usnesením č. RMČ/2025/0938 ze dne 3. 11. 2025 a 1 510,0 tis. Kč schválený usnesením č. RMČ/2025/1152 ze dne 17. 12. 2025. Důvodem odpisů pohledávek jsou zejména zastavení exekučních řízení pro bezvyslednost a úmrtí dlužníka.

**CELKOVÉ VÝNOSY VHČ** činily k 31. 12. 2025 **292 019,8 tis. Kč**, což představuje překročení AP o 13,5 mil. Kč (o 4,9 %). V porovnání s výsledky k 31. 12. 2024 (269 689,1 tis. Kč) **vzrostly skutečné výnosy v r. 2025 o 22,3 mil. Kč** (o 8,3 %), a to díky nárůstu výnosů z pronájmu (22,0 mil. Kč), zejména u bytových jednotek (11,7 mil. Kč). K meziročnímu snížení výnosů (o -0,5 mil. Kč) došlo u přijatých úroků.

Struktura plnění jednotlivých položek výnosů je uvedena v (tis. Kč) v následující tabulce:

Řádek č.	Název položky	Schválený plán 2025 (SP)	III. akt. plán 2025 (APIII)	Skutečnost k 31.12.2025 (SK)	SK/APIII v %
<b>1.</b>	<b>výnosy z pronájmů</b>	<b>261 174,0</b>	<b>274 174,0</b>	<b>280 755,0</b>	<b>102,4</b>
1.1.	bytové prostory	158 746,0	164 746,0	167 491,7	101,7
1.2.	nebytové prostory	83 056,0	89 056,0	92 472,4	103,8
1.3.	garáže	19 340,0	20 340,0	20 758,0	102,1
1.4.	ostatní pronájmy	32,0	32,0	32,9	102,8
<b>2.</b>	<b>smluvní pokuty a penále</b>	<b>1 000,0</b>	<b>1 000,0</b>	<b>1 008,8</b>	<b>100,9</b>
<b>3.</b>	<b>ostatní výnosy</b>	<b>2 700,0</b>	<b>2 700,0</b>	<b>9 598,4</b>	<b>355,5</b>
3.1.	výnosy SVJ	1 200,0	1 200,0	2 438,2	203,2
3.2.	ostatní výnosy	1 500,0	1 500,0	7 160,2	477,3
<b>4.</b>	<b>úroky přijaté, běžný účet</b>	<b>500,0</b>	<b>600,0</b>	<b>657,6</b>	<b>109,6</b>
<b>VÝNOSY CELKEM</b>		<b>265 374,0</b>	<b>278 474,0</b>	<b>292 019,8</b>	<b>104,9</b>

Skutečné plnění u části „1. výnosy z pronájmů“ plynoucích z nájemného bytů, nebytových prostor (včetně zařizovacích předmětů), garáží a ostatních pronájmů (nápojových automatů) překročilo výnosy plánované na sledované období o 6,6 mil. Kč (o 2,4 %).

U položky „2. smluvní pokuty a penále“, resp. úroky z prodlení, naplnily skutečné výnosy plánovaný objem, ale je třeba připomenout, že plán této položky byl meziročně snížen o polovinu (ze 2 na 1 mil. Kč).

Skutečné plnění u části „3. ostatní výnosy“ obsahuje převážně mimořádné, nahodilé a neočekávané výnosů (jako jsou přijaté úroky do FO SVJ, výnosy z pronájmu společných prostorů v domech SVJ, haléřové vyrovnání, kompenzace poštovního k upomínkám dlužného nájemného, výnosy z prodaných klíčů a čipů, náhrady soudních řízení, výnosy z pojistného apod.), jejichž reálný objem lze jen velmi obtížně odhadovat. Tyto výnosy v r. 2025 velmi výrazně překročily (o 6,9 mil. Kč, tj. o 255,5 %), konkrétně díky příjmům ze společných prostorů SVJ (1 212,5 tis. Kč), tvorbě a vypořádání dohadných položek (1 100,3 tis. Kč) a provedení nedaňových oprav souvisejících s účtováním v předchozích letech (5 293,5 tis. Kč).

Skutečnost u položky „4. úroky přijaté, běžný účet“ mírně překročila AP (o 57,6 tis. Kč, tj. o 9,6 %).

**HOSPODÁŘSKÝ VÝSLEDEK VHČ** činil k 31. 12. 2025 **169 144,7 tis. Kč**, což představuje překročení **ročního AP o 20,7 mil. Kč**, (o 13,9 %). Na skutečném výsledku se projevila úspora nákladů ve výši 7,2 mil. Kč a vyšší plnění výnosů o 13,5 mil. Kč oproti AP 2025. V porovnání s výsledkem k 31. 12. 2024 (160 023,4 tis. Kč) vzrostl letošní hospodářský výsledek o 9,1 mil. Kč (o 5,7 %).

Řádek č.	Název položky	Schválený plán 2025 (SP)	III. akt. plán 2025 (APIII)	Skutečnost k 31.12.2025 (SK)	SK/APIII v %
1.	NÁKLADY CELKEM	130 036,3	130 036,3	122 875,1	94,5
2.	VÝNOSY CELKEM	265 374,0	278 474,0	292 019,8	104,9
3.	<b>VÝSLEDEK HOSPODAŘENÍ</b>	<b>135 337,7</b>	<b>148 437,7</b>	<b>169 144,7</b>	<b>113,9</b>

### PŘÍJMY A VÝDAJE VHČ ZA I. AŽ IV. ČTVRTLETÍ 2025

Přehled stavu bankovních účtů a pokladny VHČ k 31. 12. 2025 (bez zúčtování výdajů spojených s technickým zhodnocením dlouhodobého hmotného majetku (dále pouze „TZ“) hrazeného prostřednictvím VHČ ve výši 12 060,8 tis. Kč) je uveden v následující tabulce (v tis. Kč):

Položka	Běžný účet VHČ	Pokladna VHČ (bez převodů na BÚ)	Jistotní účet VHČ
Počáteční stav k 1.1.2025	54 023,5	34,8	10 817,1
Celkové příjmy (bez zúčtování TZ)	385 303,4	14 017,4	5 008,3
Převod z pokladny na BÚ VHČ	13 854,0	-13 854,0	0,0
Celkové výdaje (bez zúčtování TZ)	-387 001,5	-184,7	-1 245,7
<b>Konečný stav k 31.12.2025</b>	<b>66 179,4</b>	<b>13,5</b>	<b>14 579,7</b>

Celkový zůstatek peněžních prostředků VHČ dle účetní evidence činí k 31. 12. 2025 celkem **80 772,6 tis. Kč**, z toho souhrnný zůstatek běžného účtu a pokladny VHČ dosáhl výše **66 192,9 tis. Kč**.

Položka	Hlavní účet VHČ	Pokladna VHČ	Celkem
Počáteční stav k 1.1.2025	54 023,5	34,8	54 058,3
Celkové příjmy (bez TZ)	385 303,4	14 017,4	399 320,8
Převod na hlavní účet	13 854,0	-13 854,0	0,0
Celkové výdaje (bez TZ)	-387 001,5	-184,7	-387 186,2
<b>Konečný stav k 31.12.2025</b>	<b>66 179,4</b>	<b>13,5</b>	<b>66 192,9</b>

Do hodnocení celkových příjmů a výdajů VHČ jsou zahrnuty pouze příjmy a výdaje, které se týkají **běžného účtu a pokladny VHČ**. Jistotní účet je v účtem cizích prostředků, a proto finanční prostředky na něm vedené nejsou začleněny do hodnocení hospodaření VHČ.

**CELKOVÉ SKUTEČNÉ PŘÍJMY VHČ** (včetně zapojení nevyčerpaných prostředků z r. 2024 ve výši 43 161,9 tis. Kč, ale bez zúčtování TZ ve výši 12 060,8 tis. Kč) dosáhly k 31. 12. 2025 objemu **442 482,7 tis. Kč** (104,6 % AP). Po odečtení zapojených úspor z r. 2024 činí příjmy **399 320,8 tis. Kč** (105,2 % AP), z toho příjmy na běžného účtu činí 385 303,4 tis. Kč a příjmy pokladny 14 017,4 tis. Kč (včetně převodu na běžný účet ve výši 13 854 tis. Kč). Ve finančním vyjádření překročilo celkové plnění příjmů k 31. 12. 2025 objem plánovaný na r. 2025 o 19,6 mil. Kč.

V porovnání s příjmy za I. až IV. čtvrtletí 2024, které (bez úspor z r. 2023 ve výši 22 919,5 tis. Kč) činily 394 681,3 tis. Kč, došlo meziročně k nárůstu příjmů (bez zapojených úspor) o 4,6 mil. Kč. Nejvýrazněji (o 11,8 mil. Kč) vzrostly příjmy v části „1. nájemné a související příjmy“, naopak k největšímu poklesu došlo u položek „2. dodavatelé energií – přeplatky z vyúčtování“ (o -6,0 mil. Kč) a „5. ostatní příjmy (o -1,4 mil. Kč).

Připojený přehled informuje o struktuře skutečně přijatých plateb (v tis. Kč), popř. o jejich dalších transferech:

Řádek č.	Název položky	Schválený plán 2025 (SP)	III. akt. plán 2025 (APIII)	Skutečnost k 31.12.2025 (SK)	SK/APIII v %
<b>1.</b>	<b>nájemné a související příjmy</b>	<b>347 839,0</b>	<b>356 739,0</b>	<b>377 458,5</b>	<b>105,8</b>
1.1.	nájemné	266 839,0	274 239,0	289 661,2	105,6
1.1.1.	bytové prostory	156 800,0	161 800,0	171 447,9	106,0
1.1.2.	nebytové prostory	88 000,0	89 400,0	93 266,9	104,3
1.1.3.	garáže	22 000,0	23 000,0	24 906,5	108,3
1.1.4.	ostatní pronájmy	39,0	39,0	39,9	102,3
1.2.	přijaté zálohy na služby	75 500,0	77 500,0	83 628,8	107,9
1.3.	příjmy z nedoplatků z vyúčtování služeb	4 500,0	4 000,0	3 281,6	82,0
1.4.	úroky z prodlení	1 000,0	1 000,0	886,9	88,7
<b>2.</b>	<b>dodavatelé energií - přeplatky z vyúčtování</b>	<b>4 700,0</b>	<b>9 200,0</b>	<b>8 434,7</b>	<b>91,7</b>
2.1.	přeplatky za elektřinu	1 000,0	800,0	638,6	79,8
2.2.	přeplatky za teplo a plyn	3 000,0	7 500,0	7 060,5	94,1
2.3.	přeplatky za vodné a stočné	600,0	500,0	405,4	81,1
2.4.	ostatní přeplatky	100,0	400,0	330,2	82,6
<b>3.</b>	<b>příjmy SVJ</b>	<b>13 000,0</b>	<b>12 700,0</b>	<b>12 382,5</b>	<b>97,5</b>
3.1.	příjmy SVJ, podíl MČ na výnosech	1 000,0	200,0	62,5	31,3
3.2.	přeplatky z vyúčtování záloh na služby	12 000,0	12 500,0	12 320,0	98,6
<b>4.</b>	<b>přijaté úroky</b>	<b>500,0</b>	<b>600,0</b>	<b>644,7</b>	<b>107,5</b>
<b>5.</b>	<b>ostatní příjmy</b>	<b>1 000,0</b>	<b>500,0</b>	<b>400,4</b>	<b>80,1</b>
<b>PŘÍJMY CELKEM (bez nevyčerpaného zůstatku)</b>		<b>367 039,0</b>	<b>379 739,0</b>	<b>399 320,8</b>	<b>105,2</b>
<b>6.</b>	<b>nevyčerpaný zůstatek na účtu VHČ z předchoz. r.</b>	<b>58,3</b>	<b>31 358,3</b>	<b>31 358,3</b>	<b>100,0</b>
<b>7.</b>	<b>nevyčerpaná výše drobných oprav z předchoz. r.</b>	<b>11 803,6</b>	<b>11 803,6</b>	<b>11 803,6</b>	<b>100,0</b>
<b>PŘÍJMY CELKEM</b>		<b>378 900,9</b>	<b>422 900,9</b>	<b>442 482,7</b>	<b>104,6</b>

Příjmy v části „1. nájemné a související příjmy“, která obsahuje nejen skutečné příjmy z nájemného za byty, nebytové prostory, garáže a jiné pronájmy (nápojové automaty) předepsané na rok 2025, ale i dodatečné platby za minulá období, přijaté zálohy na služby (včetně příjmů plynoucích z jejich vyúčtování) a úroky z prodlení, nejen splnily AP, ale dokonce ho i mírně překročily (o 15,4 mil. Kč, tj. o 5,6 %). Nárůst příjmů z nájemného do značné míry pozitivně ovlivňují pečlivé kontroly neuhrazených předpisů a upomínání dlužníků ze strany SZM a také uzavírání splátkových dohod.

U části „2. dodavatelé energií – přeplatky z vyúčtování“ byl AP výrazně navýšen (z 4,7 na 9,2 mil. Kč), i když je skutečné plnění u těchto příjmů vysoké – zejména díky přeplatku z vyúčtování záloh za teplo za r. 2024 od společnosti Správa majetkového portfolia Praha 3 a.s. v celkové výši 6 904,6 tis. Kč – tak na konci roku nenaplnilo plánovaný objem ani u jedné z položek této části příjmů, a to především díky stagnaci

těchto příjmů v poslední čtvrtině roku, kdy už jsou v podstatě všechny zálohy vyúčtovány. Celkově činily skutečné příjmy ze záloh za elektřinu, plyn, teplo, vodné a stočné a další přeplatky a dobropisy od dodavatelů 8 434,7 tis. Kč, což je o 765,3 tis. Kč (o -8,3 %) méně než bylo plánováno.

Část „**3. příjmy SVJ**“ vykazuje ke konci roku 2025 plnění ve výši **12 382,5 tis. Kč** (97,5 % AP), K splnění plánovaného objemu chybí 317,5 tis. Kč. Obecně platí pro vratky záloh na služby hrazených SVJ totéž, co pro vyúčtování záloh na energie a služby u dodavatelů. Naprostá většina těchto příjmů je přijata v 1. polovině běžného roku po dokončení vyúčtování záloh za služby. Podíl MČ na výnosech SVJ (např. z pronájmů společných prostor) trvale postupně klesá a bude nutné v příštích letech tomu přizpůsobit plán těchto příjmů.

Na položce „**4. přijaté úroky**“ jsou evidovány úroky vzniklé z vkladů na bankovních účtech VHČ. Skutečné plnění těchto příjmů, které jsou určovány výší procentní úrokové sazby České spořitelny z finančních prostředků uložených na bankovním účtu VHČ, činí 107,5 % AP a překročilo plánovaný objem o 44,7 tis. Kč.

Na položce „**5. ostatní příjmy**“ jsou vykazovány mimořádné a nahodilé příjmy související s nájemními vztahy jako jsou přeplatky nájemného, přeplatky záloh na služby, popř. omylové platby, které jsou vráceny zpět na účty plátců nebo převáděny na účty MČ. Tyto příjmy je možné odhadovat pouze rámcově ve vazbě na výsledky minulých období nebo průběžné informace. Ke konci roku 2025 je jejich stav nižší než bylo plánováno o 99,6 tis. Kč (o -19,9 % AP).

Položky „**6. nevyčerpaný zůstatek na účtu VHČ předchozího roku**“ a „**7. nevyčerpaná výše drobných oprav předchozího roku**“ obsahují zapojení části úspor ze zůstatku na běžném účtu ke konci r. 2024, jejich plnění tedy logicky odpovídá 100% plánovaného objemu. V rámci aktualizací plánu VHČ v průběhu roku 2025 došlo k zvýšení stavu zapojených úspor o 31,3 mil. Kč, z nichž 30 mil. Kč bylo určeno na pokrytí zvýšení plánovaných převodů do rozpočtu MČ.

**CELKOVÉ VÝDAJE VHČ** (bez zúčtování TZ) dosáhly k 31. 12. 2025 výše **387 186,2 tis. Kč** (z toho běžný účet 387 001,5 tis. Kč a pokladna 184,7 tis. Kč), tj. 91,6 % AP, což je o -35,7 mil. Kč méně než bylo plánováno. V meziročním porovnání se skutečnými výdaji za I. až IV. čtvrtletí 2024 (365 879,5 tis. Kč) došlo v r. 2025 k nárůstu výdajů VHČ o 21,3 mil. Kč. K nejnvýraznějšímu zvýšení výdajů došlo u převodů do rozpočtu MČ (o 23 mil. Kč), dále u výdajů SVJ (o 6,7 mil. Kč), u výdajů na správu nemovitostí (o 3,1 mil. Kč), naopak nejvyšší pokles výdajů se projevil u nájemného a souvisejících výdajů (o -6,2 mil. Kč), u záloh a vyúčtování energií (o -4,7 mil. Kč), zejména u tepla a plynu, a u výdajů na DPH (o -1,1 mil. Kč).

Následující tabulka popisuje strukturu plateb hrazených z běžného účtu VHČ nebo z pokladny VHČ (v tis. Kč):

Řádek č.	Název položky	Schválený plán 2025 (SP)	III. akt. plán 2025 (APIII)	Skutečnost k 31.12.2025 (SK)	SK/APIII v %
<b>1.</b>	<b>nájemné a související výdaje</b>	<b>15 500,0</b>	<b>16 000,0</b>	<b>10 838,3</b>	<b>67,7</b>
1.1.	přeplatky nájemců z vyúčtování služeb	12 500,0	13 500,0	10 703,1	79,3
1.2.	slevy nájemného a ostatní výdaje spojené s nájemným	3 000,0	2 500,0	135,2	5,4
<b>2.</b>	<b>dodavatelé energií - zálohy a vyúčtování</b>	<b>53 500,0</b>	<b>53 000,0</b>	<b>41 787,7</b>	<b>78,8</b>
2.1.	zálohy a vyúčtování za elektřinu	8 000,0	9 000,0	7 571,8	84,1
2.2.	zálohy a vyúčtování za teplo a plyn	33 000,0	31 500,0	24 032,2	76,3
2.3.	zálohy a vyúčtování vodného a stočného	9 000,0	9 000,0	7 784,1	86,5
2.4.	zálohy a vyúčtování odvozu odpadu	3 000,0	3 000,0	2 319,9	77,3
2.5.	ostatní zálohy a vyúčtování	500,0	500,0	79,7	15,9

Řádek č.	Název položky	Schválený plán 2025 (SP)	III. akt. plán 2025 (APIII)	Skutečnost k 31.12.2025 (SK)	SK/APIII v %
<b>3.</b>	<b>výdaje SVJ</b>	<b>96 200,0</b>	<b>103 900,0</b>	<b>101 879,1</b>	<b>98,1</b>
3.1.	zálohy a vyúčtování služeb - platby do SVJ	60 000,0	64 000,0	62 891,4	98,3
3.2.	fondy oprav - platby do SVJ	36 200,0	39 900,0	38 987,7	97,7
<b>4.</b>	<b>výdaje na správu nemovitostí</b>	<b>95 500,9</b>	<b>101 500,9</b>	<b>86 541,8</b>	<b>85,3</b>
4.1.	správcovská činnost - příkazní smlouva SZM	35 746,3	35 746,3	35 405,5	99,0
4.2.	činnost SZM dle objednávek	1 992,6	1 992,6	1 561,1	78,3
4.3.	opravy a udržování včetně souvisejících služeb a materiálu	38 776,0	38 776,0	28 802,4	74,3
4.4.	ostatní služby	16 900,0	22 900,0	19 778,2	86,4
4.5.	odstraňování a monitoring graffiti	1 500,0	1 500,0	712,0	47,5
4.6.	údržba zeleně	586,0	586,0	282,6	48,2
<b>5.</b>	<b>ostatní výdaje</b>	<b>1 200,0</b>	<b>1 500,0</b>	<b>1 315,9</b>	<b>87,7</b>
<b>6.</b>	<b>DPH z VHČ</b>	<b>7 000,0</b>	<b>7 000,0</b>	<b>4 823,4</b>	<b>68,9</b>
<b>VÝDAJE CELKEM bez převodu do rozpočtu</b>		<b>268 900,9</b>	<b>282 900,9</b>	<b>247 186,2</b>	<b>87,4</b>
7.	převod do rozpočtu	85 445,4	115 445,4	115 445,4	100,0
8.	převod do VHČ	24 554,6	24 554,6	24 554,6	100,0
<b>PŘEVODY CELKEM</b>		<b>110 000,0</b>	<b>140 000,0</b>	<b>140 000,0</b>	<b>100,0</b>
<b>VÝDAJE CELKEM včetně převodu do rozpočtu</b>		<b>378 900,9</b>	<b>422 900,9</b>	<b>387 186,2</b>	<b>91,6</b>

Výdaje u titulu „**1. nájemné a související výdaje**“, v rámci kterého jsou s nájemci vyrovnávány přeplatky z vyúčtování služeb, popř. jiné výdaje související s nájemními vztahy (např. slevy na nájemném), byly čerpány ve výši 67,7 % AP (tj. o 5,2 mil. Kč méně než bylo plánováno). Na základě usnesení RMČ byly schváleny slevy na nájemném ve výši 4 084,0 tis. Kč, ale zpětně byly vyplaceny pouze 4 slevy v celkové výši 135,2 tis. Kč. Ostatní slevy byly dle metodiky započteny proti předpisu nájemného.

U titulu „**2. dodavatelé energií – zálohy a vyúčtování**“, který obsahuje platby záloh a případných nedoplatků vzniklých z vyúčtování elektřiny, tepla, plynu, vodného a stočného, odvozu odpadu a jiných záloh, dosáhlo skutečné plnění 78,8 % AP (o 11,2 mil. Kč méně než bylo plánováno). Tento výsledek potvrzuje, že vyšší čerpání těchto výdajů na začátku roku, které souvisí s úhradami nedoplatků z vyúčtování za předchozí rok, se v průběhu roku stabilizovalo a v jeho závěru dokonce výrazně zpomalilo.

Skutečnost u titulu „**3. výdaje SVJ**“, v rámci kterého jsou evidovány zálohy na služby placené SVJ, příspěvky do FO, se téměř vyrovnala AP (jeho zůstatek činí 2,0 mil. Kč, tj. 1,9 %) a opět potvrdila trend postupného zvyšování záloh na služby a příspěvků do FO z strany jednotlivých SVJ ve snaze získat větší zdroje pro opravy a rekonstrukce domů v jejich vlastnictví. V průběhu r. 2024 musel být plán těchto výdajů zvýšen o 5,0 mil. Kč (z 92,2 na 97,2 mil. Kč) a během r. 2025 došlo k dalšímu zvýšení o 6,7 mil. Kč (na 103,9 mil. Kč). U skutečného čerpání došlo k meziročnímu nárůstu o 6,7 mil. Kč (z 95,2 na 101,9 mil. Kč).

Pod titulem „**4. výdaje na správu nemovitostí**“ jsou evidovány výdaje spojené se správcovskou činností SZM, výdaje na opravy a udržování majetku MČ a na související služby zahrnuté v Plánu oprav (viz příloha č. 2), výdaje na ostatní služby mimo tento plán (úklidy, ostrahu objektů, servisní a revizní služby zejména u výtahů, platby za telefony, výkony spojů a další), na monitoring a odstraňování graffiti (v návaznosti na plnění smluv se společnostmi AUSTUR s.r.o. a SZM) a na údržbu zeleně (smlouva se společností AVE Pražské komunální služby a.s.). Tyto výdaje byly čerpány na 85,3 % AP a vykazují ke konci t.r. úsporu téměř 15,0 mil. Kč.

Skutečnost u položky „**5. ostatní výdaje**“ tvoří běžně převody jistot (zaplacených na běžný účet) na jistotní účet, bankovní poplatky a vrácení omylových plateb. Převážně se jedná o drobné nebo neočekávané výdaje, u kterých lze jen obtížně predikovat jejich skutečnou výši. V r. 2025 bylo nutné z této položky uhradit výdaje související s technickým zhodnocením dlouhodobého hmotného majetku nad 40 tis. Kč, protože částečná kompenzace nákladů na rekonstrukci bytového jádra provedenou v nebytovém prostoru č. 22 v Blahoslavově 227/2 nájemcem Ak. arch. Jaroslavem Nováčkem, schválená usnesením RMČ č. 14 ze dne 8. 1. 2025 ve výši 136,1 tis. Kč, a částečná kompenzace nákladů na rekonstrukci nebytového prostoru č. 80 v Táboritské 16/24 provedenou nájemcem spol. Ledovys s.r.o., schválená usnesením RMČ č. 962 ze dne 4. 12. 2024 ve výši

295,1 tis. Kč, nebyly zahrnuty do Plánu oprav a nemohly být uhrazeny z prostředků v něm alokovaných. Dále byla v rámci ostatních výdajů uhrazena společností SANACE PO (na základě dohody o narovnání( faktura ve výši 526,1 tis. Kč za likvidaci škod po požáru, která byla zároveň kompenzována pojistným plněním. Tato část výdajů byla čerpána z 87,7 % AP.

Celkově bylo na **technické zhodnocení dlouhodobého hmotného majetku nad 40 tis. Kč** (bez TZ hrazeného z FO SVJ) vynaloženo v r. 2025 **4 357,0 tis. Kč** (viz příloha č. 1).

Skutečné čerpání u položky „**6. DPH z VHČ**“ je přímo závislé na uskutečněné fakturaci a dosáhlo 68,9 % AP (zůstatek AP činí 2,2 mil. Kč).

**Převody do rozpočtu MČ a do VHČ** (viz položky 10. a 11.) byly dodrženy ve výši plánované na I. až IV. čtvrtletí 2025, tj. celkem 140 000 mil. Kč.

V návaznosti na nárůst skutečných celkových příjmů VHČ (včetně zapojení nevyčerpaného zůstatku na bankovním účtu VHČ ve výši 43 161,9 tis. Kč) o 19,6 mil. Kč nad AP a na úsporu skutečných celkových výdajů (včetně převodů do rozpočtů MČ a VHČ) ve výši 35,7 mil. Kč skončila platební bilance VHČ k 31. 12. 2025 **s kladným saldem ve výši 55 296,5 tis. Kč** (z toho běžný účet 41 463,8 tis. Kč a pokladna VHČ 13 832,7 tis. Kč). V porovnání se r. 2024 (51 721,3 tis. Kč) vzrostlo saldo příjmů a výdajů o 3,6 mil. Kč zejména z důvodu vyššího meziročního zapojení zdrojů z nevyčerpaného zůstatku běžného účtu (+20,2 mil. Kč)

Řádek č.	Název položky	Schválený plán 2025 (SP)	III. akt. plán 2025 (APIII)	Skutečnost k 31.12.2025 (SK)	SK/APIII v %
1.	PŘÍJMY bez nevyčerpaného zůstatku	367 039,0	379 739,0	399 320,8	105,2
2.	Příjmy kryté z nevyčer. zůstatku na bankovním účtu	11 861,9	43 161,9	43 161,9	100,0
3.	VÝDAJE (bez převodů)	268 900,9	282 900,9	247 186,2	87,4
4.	PŘEVODY celkem	110 000,0	140 000,0	140 000,0	100,0
5.	<b>SALDO</b>	<b>0,0</b>	<b>0,0</b>	<b>55 296,5</b>	

## ZÁVĚR

Hospodaření VHČ vykazuje k 31. 12. 2025 kladný hospodářský výsledek ve výši **169 144,7 tis. Kč**, což je **o 20,7 mil. Kč více než bylo stanoveno v AP, o 33,8 mil. Kč více než ve SP a o 9,1 mil. Kč více než bylo dosaženo v roce 2024.**

Saldo příjmů a výdajů VHČ k 31. 12. 2025 činí **55 296,5 tis. Kč** a vykazuje meziroční nárůst **o 3,6 mil. Kč** související především s meziročním nárůstem příjmů krytých z nevyčerpaného zůstatku běžného účtu o 20,2 mil. Kč.

Výše uvedené výsledky umožnily **splnit plánované převody do rozpočtu MČ Praha 3 a do rozpočtu VHČ, které celkově dosáhly výše 140 000,0 tis. Kč.**

**Z výše uvedených výsledků je zřejmé, že hospodaření VHČ zajišťované SZM se vyvíjí velmi úspěšně, což dokazuje již po několik let nejen rostoucí výsledek hospodaření a stav salda příjmů a výdajů, ale rovněž stavební a technický stav spravovaného majetku MČ.**

Příloha č. 1

**Přehled technického zhodnocení realizovaného k 31. 12. 2025 (mimo SVJ)**

Datum případu	Název objektu	Předmět technického zhodnocení nad 40 tis.Kč	Částka v Kč	Dodavatel
20.03.2025	Blahoslavova 227/2 - nebytový prostor č. 22	Rekonstrukce bytového jádra realizovaná nájemcem Ak.arch. Jaroslavem Nováčkem (viz usnesení RMČ č. 14 ze dne 8.1.2025, částečná kompenzace investice provedené nájemcem)	136 138,05	Ak.arch. Jaroslav Nováček
25.06.2025	Olišanská 2666/7 - nebytový prostor č. 5	Instalace klimatizačních jednotek v kancelářích odboru životního prostředí	495 887,04	Uhgerman - TSK, s.r.o.
30.09.2025	Hartigova 2395/194 - byt č. 7	Rekonstrukce bytové jednotky č. 7	246 022,99	Guerdo, s.r.o.
30.09.2025	Ostromečská 437/9 - nebytový prostor č. 101	Rekonstrukce sprchového koutu v nebytovém prostoru č. 101	219 212,87	Bau Franz s.r.o.
04.11.2025	Soběslavská 2257/35 - č. 102	Rekonstrukce NP č.102, Soběslavská 2257/35-dle Usnesení RMČ č. 121 ze dne 17.2.2025 úhrada slevou z nájmu	338 626,67	Sto skupin, z.s.
04.11.2025	Hradecká 2339/22 - č. 101	Rekonstrukce NP č.101, Hradecká 2339/22-dle Usnesení RMČ č. 121 ze dne 17.2.2025 úhrada slevou z nájmu	813 529,87	Vitrína s.r.o.
09.11.2025	Biskupcova 21/18 - Garáže	Vybudování stěny v hale garáží-rozdělení kancelářského prostoru od garáže	84 690,00	Vogel bau s.r.o.
10.11.2025	Biskupcova 21/18 - nebytový prostor č. 2	Rekonstrukce NP č. 2-Biskupcova 21/18-dle Usnesení č. RMČ/2025/0928 ze dne 29.10.2025, úhrada slevou z nájmu	1 322 219,93	Čistá Trojka s.r.o.
26.11.2025	Baranova 626/36 - č. 101	Projektová dokumentace k rekonstrukci nebytového prostoru č.101-změna užívání na byt	42 350,00	Ing. Jan Jedlička
26.11.2025	Jana Želivského 1801/22 - č. 56	Projektová dokumentace k rekonstrukci bytové jednotky č.56	33 880,00	Ing. Jan Jedlička
05.12.2025	Hollarovo nám. 2258/1 - č. 101	Rekonstrukce nebytového prostoru č. 101	249 791,30	Kivana invest s.r.o.
17.12.2025	Biskupcova 21/18 - Garáže	PD pro umístění 2 venkovních AC dobíjecích stanic pro pokrytí 2 parkovacích míst a 5x příprava pro budoucí instalace dobíjecích stanic	97 500,00	Pražská energetika, a.s.
18.12.2025	Na Vrcholu 2595/25 - č. 4	Rekonstrukce NP č. 4-Na Vrcholu 2595/25-dle Usnesení č.RMČ/2025/1075 ze dne 3.12.2025, úhrada slevou z nájmu	264 947,41	Letní dům, z.ú.
19.12.2025	Hollarovo nám. 2258/1 - č. 101	PD k rekonstrukci nebytového prostoru č. 101 (poměrná část 40,47% TZ-oprava účtování faktury č. 202-400227)	12 242,18	Ing. Jan Jedlička
	<b>CELKEM</b>		<b>4 357 038,31</b>	

**Plán činností, oprav, údržby a investic pro rok 2025 – skutečnost k 31. 12. 2025**

v Kč včetně DPH

Činnost	Lokace	Typ objektu	Celkem plán 2025 (usn. RMČ č. 1052 ze dne 18.12.2024)	Aktualizace (usn. č. RMČ/2025/1065 ze dne 3.12.2025)	Čerpání úspory z r. 2024	Čerpání 2025	Skutečnost celkem k 31.12.2025	Zůstatek k 31.12.2025
Oprava VZT vedení včetně posílení klimatizačních kapacit (vchod, společné prostory)	Olišanská 7	Nebytový dům	340 000	0			0	0
Realizace/modernizace EPS	Krásova 4	BZU	500 000	350 000		181 242	181 242	168 758
Realizace opatření pro připojení na PCO	Roháčova 24-26, Olšanská 7	BZU	1 500 000	1 800 000	489 240	217 968	707 208	1 092 792
Posílení klimatizačních kapacit (OOŽP)	Olišanská 7	Nebytový dům	700 000	550 000		409 824	409 824	140 176
Realizace PD - nová střešní konstrukce s ohledem na případnou budoucí instalaci FVE	Chelčického 39	Nebytový dům	150 000	100 000		70 180	70 180	29 820
Realizace sprchového koutu	Ostromečská 9	Nebytový prostor	100 000	200 000		195 726	195 726	4 274
Posílení klimatizačních kapacit (KC Vozovna)	Za Žižkovskou vozovnou	Nebytový prostor	600 000	300 000		17 350	17 350	282 650
Oprava dvora - odvodnění	Perunova 5	Vnitroblok	800 000	800 000		767 113	767 113	32 887
Čipový systém - na návrh obyvatel	Kubelíkova 60, 62, 64, 66	Bytové domy	300 000	300 000			0	300 000
Výměna stoupačích potrubí (kanalizace, SV, TV, ÚT) + výměna bytových jader - pasportizace, prováděcí dokumentace	Kubelíkova 60, 62, 64, 66	Bytové domy	500 000	200 000			0	200 000
Výměna osvětlení, projekt + realizace	Kubelíkova 60, 62, 64, 66	Bytové domy	200 000	200 000			0	200 000
Realizace PD - nabíjecí stanice pro elektromobily	Biskupcova 18	garáže	0	100 000		117 975	117 975	-17 975
Příprava pro zajištění internetu (HW + nastavení)	Vinohradská 176	Nebytový dům - poliklinika	0	200 000			0	200 000
Výměna výkladců	Vinohradská 168, NP, Vinohradská 98, NP č. 103	Nebytové prostory	786 000	404 381		404 381	404 381	0
Výměna odpadního ležatého potrubí (splaškové + dešťové) + SV, TV, C (Technické podlaží)	Kubelíkova 60, 62, 64, 66	Bytové domy	2 500 000	3 200 000	31 740		31 740	3 168 260
Oprava dešťových svodů + stoupačích potrubí ÚT	Táboritřská 22, 24, 26	Bytové domy	1 200 000	100 000			0	100 000
Realizace PD - oprava ležatého potrubí v technickém podlaží (kanalizace + SV, TV, C)	Táboritřská 22, 24, 26	Bytové domy	800 000	300 000		272 250	272 250	27 750
Výměna oken	Vinohradská 116	Bytový dům	3 500 000	500 000			0	500 000
Havarijní podepření částí garáží	Táboritřská 22, 24, 26	Garáže	600 000	100 000			0	100 000
Oprava stěn - vlhkost	Nitranáská 16	Skautská klubovna	200 000	100 000		78 876	78 876	21 124
Oprava fasády po havarijním zásahu	Husitřská 70, Vinohradská 116, Prokopova 16	Bytové domy	250 000	700 000		395 215	395 215	304 785
Výměna oken BJ	Kouřitřská 4, Vinohradská 168 a 172, Hradecká 4, Jičinská 49, Na Vápence 25, Slezská 99, Soběslavská 35.	Bytové domy	3 000 000	500 000			0	500 000
Realizace studie lokálních oprav garáží MČ (včetně stavebně technických průzkumů)	Praha 3	Garáže	0	700 000			0	700 000
Výměna podhledů	Krásova 4	BZU	0	500 000		491 367	491 367	8 633
Oprava volných bytových jednotek	Dle aktuálního požadavku	Bytové jednotky	4 500 000	9 000 000	914 012	8 964 816	9 878 828	-878 828
Oprava volných nebytových jednotek	Dle aktuálního požadavku	Nebytové jednotky	1 600 000	900 000		700 536	700 536	199 464
Garáže - velké opravy (statické zajištění, podlahy, světla LED, rozvaděče, vodorovné značení)	Dle aktuálního požadavku	Garáže	1 000 000	1 000 000	141 200	281 159	422 359	577 641
Garáže - běžná údržba, opravy, havárie, revize	Dle aktuálního požadavku	Garáže	1 000 000	1 000 000		994 562	994 562	5 438
Výtahy - oprava a revize výtahů	Dle aktuálního požadavku	Výtahy	500 000	500 000		239 232	239 232	260 768

Činnost	Lokace	Typ objektu	Celkem plán 2025 (usn. RMČ č. 1052 ze dne 18.12.2024)	Aktualizace (usn. č. RMČ/2025/1065 ze dne 3.12.2025)	Čerpání úspory z r. 2024	Čerpání 2025	Skutečnost celkem k 31.12.2025	Zůstatek k 31.12.2025
Výměna vodoměrů (13 domů) a kalorimetrů (11 domů) - online odečet	Praha 3	Bytové domy	3 000 000	3 000 000		2 139 532	2 139 532	860 468
Opravy vodoměrných soustav	Dle požadavků PVK	Bytové a nebytové domy	200 000	200 000		51 978	51 978	148 022
Deratizace, desinfekce	Dle aktuální potřeby	Bytové a nebytové domy, garáže	350 000	400 000	38 425	533 715	572 140	-172 140
Odečty vodoměrů a kalorimetrů	Dle aktuální potřeby	Bytové a nebytové domy	500 000	800 000		409 225	409 225	390 775
Odstraňování závad po revizích	Dle aktuální potřeby	Bytové a nebytové domy, garáže	300 000	600 000	51 173	365 232	416 406	183 594
Havarijní služba	Roční paušál + dle aktuální potřeby	Bytové a nebytové domy, garáže	500 000	500 000	23 341	385 106	408 447	91 553
Připojování elektroměrů (komerční, nekomerční - BJ, NP)	Dle aktuální potřeby	Bytové a nebytové domy	300 000	400 000	3 680	343 768	347 448	52 552
Studie, PD, PBR, znalecké posudky	Dle aktuální potřeby	Bytové a nebytové domy, garáže	800 000	800 000	47 190	361 222	408 412	391 588
Digitalizace dokumentů, archiv VHČ			500 000	500 000	363 000		363 000	137 000
Údržba, havárie, drobné stavební opravy a úpravy - TO	Dle aktuální potřeby	Bytové a nebytové domy	1 000 000	1 700 000	115 536	1 441 515	1 557 051	142 949
Údržba, havárie, drobné stavební opravy a úpravy - OSN	Dle aktuální potřeby	Bytové a nebytové domy	4 200 000	5 271 619	688 126	5 062 364	5 750 490	-478 871
<b>CELKEM</b>			<b>38 776 000</b>	<b>38 776 000</b>	<b>2 906 664</b>	<b>25 893 428</b>	<b>28 800 092</b>	<b>9 975 908</b>

skupina	Celkem plán 2025 (usn. RMČ č. 1052/18.12.2024)	Aktualizace (usn. č. RMČ/2025/1065 ze dne 3.12.2025)	Čerpání úspory z r. 2024	Čerpání 2025	Skutečnost celkem k 31.12.2025	Zůstatek k 31.12.2025
Modernizace, technické zhodnocení, drobné investice	5 690 000	5 100 000	489 240	1 977 378	2 466 618	2 633 382
Malé opravy - konkrétní akce	12 836 000	7 104 381	31 740	1 642 089	1 673 829	5 430 552
Opravy bytových a nebytových jednotek	8 600 000	12 400 000	1 055 212	11 180 305	12 235 517	164 483
Drobné opravy, stavební úpravy a údržba, služby	11 650 000	14 171 619	1 422 453	11 093 656	12 516 109	1 655 510
<b>Modernizace, opravy a udržování, spojené služby - CELKEM</b>	<b>38 776 000</b>	<b>38 776 000</b>	<b>2 998 645</b>	<b>25 893 428</b>	<b>28 892 073</b>	<b>9 883 927</b>

## FINANČNÍ VYPOŘÁDÁNÍ MĚSTSKÉ ČÁSTI PRAHA 3

Městská část Praha 3 financovala své výdaje jak z rozpočtu městské části Praha 3, tak z rozpočtu hl. m. Prahy, státního rozpočtu a Evropské unie.

Pokud městská část Praha 3 obdrží dotaci nebo naopak poskytne dotaci prostřednictvím svého rozpočtu, dochází po ukončení daného období u těchto dotací k tzv. finančnímu vypořádání.

V rámci finančního vypořádání uvádíme:

- I. Finanční vypořádání městské části Praha 3 – přijaté dotační prostředky = jedná se o všechny transfery (dotace) v roce 2025, a to bez ohledu na to, zda jsou transfery (dotace) předmětem finančního vypořádání. Přehled odpovídá položkám 4137 – Neinvestiční převody mezi statutárními městy (hl. m. Prahou) a jejich městskými obvody nebo částmi – příjmy a 4251 – Investiční převody mezi statutárními městy (hl. m. Prahou) a jejich městskými obvody nebo částmi – příjmy.
- II. Finanční vypořádání městské části Praha 3 – poskytnuté prostředky = jedná se o poskytnuté finanční prostředky prostřednictvím peněžních účelových fondů zřízených městskou částí Praha 3.

## I. FINANČNÍ VYPOŘÁDÁNÍ MĚSTSKÉ ČÁSTI PRAHA 3 ZA ROK 2025

V rámci finančního vypořádání městské části Praha 3 – přijaté dotační prostředky se předkládá:

- **Přehled z finančního vypořádání za rok 2025**

Tento přehled obsahuje tabulky z finančního vypořádání městské části Praha 3 za rok 2025.

- **Záznam z jednání o finančním vypořádání za rok 2025**

Jedná se o záznam finančního vypořádání, který byl podepsán zástupci městské části Praha 3 a zástupci za hl. m. Prahu dne 06.03.2026.

## Sumarizace finančního vypořádání za rok 2025

Rádek č.	Název finanční operace	v Kč na 2 des.místa		
1	Příjmy MČ k 31.12.2025 (UCT po konsolidaci)		775 651 550,99	
	Výdaje MČ k 31.12.2025 (uČ.F. po konsolidaci)		931 866 261,71	
	Saldo příjmů a výdajů MČ k 31.12.2025 (UCT po konsolidaci)		-156 214 710,72	
2	Stav účtů MČ k 31.12.2025 celkem		1 733 767 570,69	
z toho:	- rozpočtové prostředky a ucelové fondy		1 532 850 462,58	
	- termín. vklady a cenné papíry		0,00	
	- hospodářská činnost		200 917 108,11	
Rádek č.	Název finanční operace	účetový znak	položka (pr. MČ)	v Kč na 2 des.místa
<b>A: ZDROJE z finančního vypořádání</b>				
3.	Dorovnání dotací ze SR celkem			447 522,32
	z toho:			
	Volby do PS PČR v roce 2025	98071	4137	447 522,32
			4137	
4.	Dorovnání z rozpočtu HMP celkem			41 110,00
	z toho:			
	proplatky místních poplatků		4137	0,00
	- zkoušky zvláštní odborné způsobilosti	61	4137	41 110,00
	- vrátka nedocerp. dotace poskytnuté MČ hl.m. Praze - neinv.	79	4137	0,00
	- vrátka nedocerp. dotace poskytnuté MČ hl.m. Praze - inv.	70	4251	0,00
	- participativní rozpočty - neinvestiční výdaje	108	4137	0,00
	- participativní rozpočty - investiční výdaje	119	4251	0,00
	- ostatní doplatky		4137/4251	
5.	<b>Úhrn zdrojů fin. vypořádání (ř.3 a ř.4)</b>			<b>488 632,32</b>
<b>B: POTREBY finančního vypořádání</b>				
6.	Odvody do SR celkem			558 115,80
	z toho:			
	Volby do PS PČR v roce 2025	98071	5347	0,00
	ostatní vrátky účel. prostr. MF CR - kap.VPS	98 xxx	5347	0,00
	SPOD	13024	5347	0,00
	vykon. pečovatelské péče	13010	5347	0,00
	ostatní vrátky účel. prostr. rezort. ministerstvem/úst. fondem neinv.		5347	558 115,80
	- ostatní vrátky účel. prostr. rezort. ministerstvem/úst. fondem inv.		6363	0,00
7.	Odvody do rozpočtu HMP celkem			129 825 077,58
	z toho:			
	vrátky účel. prostr. r. 2025 - investiční	84	6363	46 000 000,00
	vrátky účel. prostr. r. 2025 - investiční FRDB	12	6363	0,00
	vrátky účel. prostr. r. 2025 - neinvestiční FRDB	12	5347	0,00
	vrátky účel. prostr. r. 2025 - neinvestiční	81	5347	248 646,63
	vrátky účel. prostr. r. 2025 - neinvestiční mzd. prostr. škol	90	5347	0,00
				0,00
				0,00
	vrátky účel. prostr. r. 2024 (popř. předchozích let) ponechaných k využití v roce 2025 - investiční	90	6363	83 239 577,45
	- vrátky účel. prostr. r. 2024 (popř. předchozích let) ponechaných k využití v roce 2025 - neinvestiční	118	5347	0,00
	vrátky účel. prostr. ponechaných k využití v roce 2025 - MČ Praha 13	139	5347	0,00
	doplatky místních poplatků		5347	336 853,50
	ostatní vrátky		5347/6363	
8.	<b>Úhrn potřeb (ř.6 a ř.7)</b>			<b>130 383 193,38</b>
9.	<b>Saldo FV (ř.5 - ř.8)</b>			<b>-129 894 561,06</b>

10.	Ostatní závazky	0,00
	a/ vůči rozpočtu	0,00
	z toho - ostatní	0,00
	- ostatní	0,00
	b/ vůči jiným MČ HMP	0,00
	c/ ostatní	0,00

## 1. Vyúčtování účelových prostředků poskytnutých MČ v r. 2025 z prostředků hl. m. Prahy na pol. 4137- neinvestiční dotace

v Kč (na 2 deset. místa)

č. úk.	úkol MHMP	úkol	účet	účet	Plánovaná rozpočtová pol. 4137	Skutečnost pol. 4137	Výdaje (pol. 4147)	Výdaje k 31. 12. 2024	A výdaje cel. PV za rok 2025 (pol. 4147)
3003	23/11 z 23/1	Program podpory sociálně znevýhodněných žáků hl. m. Prahy z ústřední pomoci lidem bez domova na lokální úrovni pro rok 2025 (xx)	-	81	1 850 000,00	1 850 000,00	0,00	1 737 224,00	117 776,00
3025	23/12 z 24/4	Reuse den	-	81	60 500,00	60 500,00	0,00	49 281,37	11 218,63
3035	24/20 z 22/5	Žkvalitnění vyučuy tělesné výchovy na základních školách v hl. m. Praze (x xxx)	-	81	810 000,00	810 000,00	0,00	690 348,00	119 652,00
3048	25/2 z 19/6	Činnost jednotky SDH Žižkov	-	81	104 000,00	104 000,00	0,00	104 000,00	0,00
3049	25/3 z 19/6	ZOZ (xxx)	-	81	300 000,00	300 000,00	0,00	341 110,00	0,00
		Celkem ÚZ 81		81	3 124 500,00	3 124 500,00	0,00	2 916 963,37	248 646,63
3039	24/19 z 22/5	Mzdové prostředky školství (x)		96	16 459 900,00	16 459 900,00	0,00	16 459 900,00	0,00
		Celkem ÚZ 96		96	16 459 900,00	16 459 900,00	0,00	16 459 900,00	0,00
		Celkem mzdové neinv. dotace z rozpočtu HMF			19 584 400,00	19 584 400,00	0,00	3 376 863,37	248 646,63

## Vyúčtování účelových prostředků poskytnutých MČ v r. 2025 (v r. 2024 ÚZ 148) z prostředků hl. m. Prahy na pol. 4251- investiční dotace

## 1. Vyúčtování inv. dotací poskytnutých MČ v roce 2025: ÚZ 12 (FRDB) a ÚZ 84 (inv. dotace poskytnuté z rozpočtu HMP)

v Kč (na 2 deset místa)

č. RO	usn. ZHMP	Účel	ORG	UZ	Úprava rozpočtu pol. 4251	Skutečnost pol. 4251	Vráceno pol. 6363	Vyčerpano k 31. 12. 2025	Nevyčerpano k 31. 12. 2025 (bude uvedeno jako podpis v tab. č. 1)	z toho: požadavek na ponechání na shodný účel do r. 2026 (bude uvedeno ve formuláři žádosti o ponechání)	K vrácení při FV za rok 2025	z toho: žádost na znovuposkytnutí na jiný účel v r. 2026 (MČ uvede v samostatné žádosti, vratky nad 200 tis. Kč)
						a	b	c	d = a - b - c	e	f = d - e	g
3010	21/10 z 27.2	Odkup díla Zdenka Huly „Klenba“	z 82096 na 82247	84	1 300 000,00	1 300 000,00	0,00	1 300 000,00	0,00	0,00	0,00	0,00
3021	22/35 z 27.3	Vnitroblok za ZŠ Lipáčkova	82180	84	1 835 000,00	1 835 000,00	0,00	1 835 000,00	0,00	0,00	0,00	0,00
3059	25/54 z 19.6	ZŠ Jarov - nastavba a dostavba 2. stupně ZŠ (2.)	82120	84	46 000 000,00	46 000 000,00	0,00	0,00	46 000 000,00	0,00	46 000 000,00	46 000 000,00
		<b>mezisoučet ÚZ 84</b>			<b>49 136 000,00</b>	<b>49 136 000,00</b>	<b>0,00</b>	<b>3 136 000,00</b>	<b>46 000 000,00</b>	<b>0,00</b>	<b>46 000 000,00</b>	<b>46 000 000,00</b>
		<b>Celkem účelové inv. dotace</b>			<b>49 136 000,00</b>	<b>49 136 000,00</b>	<b>0,00</b>	<b>3 136 000,00</b>	<b>46 000 000,00</b>	<b>0,00</b>	<b>46 000 000,00</b>	<b>46 000 000,00</b>

## 2: Konečné vyúčtování čerpání dotace poskytnuté MČ v roce 2024 s ÚZ 148 (při FV za rok 2025)\*

č. RO v roce 2024	usn. ZHMP	Účel	ORG	UZ	Celkem přijatá dotace v roce 2024 v Kč	Vyčerpano v roce 2024 v Kč	Vráceno v roce 2024 pol. 6363	Vyčerpano v roce 2025 v Kč	Vráceno v roce 2025 pol. 6363	Vyčerpano k 31. 12. 2025	Vratka při FV 2025	žádost na znovuposkytnutí na jiný účel v r. 2026 (MČ uvede v samostatné žádosti, vratky nad 200 tis. Kč)	předložení harmonogramu pokračování do roku 2026 ve výši v Kč
					a	b	c	d	e	f = a - b - c - d - e			
		inv. dotace (rezerva UM)											
014	12/25	Časoz Václavská 114, 116 - rekonstrukce	82024	148	18 000 000,00	18 000 000,00	0,00	0,00	0,00	XXX	0,00	0,00	0,00
		<b>Celkem účelové inv. dotace</b>			<b>18 000 000,00</b>	<b>18 000 000,00</b>	<b>0,00</b>	<b>0,00</b>	<b>0,00</b>	<b>0,00</b>	<b>0,00</b>	<b>0,00</b>	<b>0,00</b>

\*Pokud městská část nevyčerpá dotaci ani v roce následujícím po roce poskytnutí z rezervy UM v rozpočtu hl. m. Prahy, musí hl. m. Praze předložit v rámci finančního vypořádání s rozpočtem hl. m. Prahy za rok následující po roce poskytnutí dotace konkrétní **závazný harmonogram čerpání**. Na základě předloženého závazného harmonogramu čerpání a požadavku na ponechání nevyčerpané dotace může být dotace z investiční rezervy MČ (UM) městské části ponechána k čerpání do dalšího roku, případně může městská část nevyčerpanou dotaci v rámci finančního vypořádání vrátit a současně předložit žádost o znovuposkytnutí dotace na jinou investiční akci.

Vyúčtování účelových prostředků poskytnutých MČ z rozpočtu HMP v r. 2024 (případně předchozích letech)  
a ponechaných k využití v roce 2025 (vyjma UZ 138 - čerpání prodlouženo do 31. 8. 2026, včetně změn účelu ponechaných prostředků v r. 2025)

## Investiční finanční prostředky

v Kč (na 2 deset.místa)

M.Č.	Uz. MHMP v roce 2024	název	OZS	SZ	částka rozpočtu	částka poskytnutá v r. 2024	výše v r. 2024	výše k 31. 12. 2024	neplynoucí k 31. 12. 2024	z toho: požadavek na ponechání na hodný účet do r. 2026 (bude vedeno ve formuláři žádosti o ponechání)	K vývozi při PV za r. 2024	z toho: žádost na znovuposkytnutí na jiný účel v r. 2026 (MČ uvede v samostatné žádosti, vratky nad 200 tis. Kč)
3021	15/83 2024	ZŠ Jarov - nastavba a dostavba 2. stupně ZŠ	82120	90	60 000 000,00	60 000 000,00	0,00	0,00	60 000 000,00	0,00	60 000 000,00	60 000 000,00
3021	18/5 2024	Realizace výtvarného díla Zrcadlení	82096	90	3 859 900,00	3 859 900,00	0,00	3 859 900,00	0,00	0,00	0,00	0,00
3021	3/17 2023	Dvůr tance	81902	90	21 400 500,00	21 400 540,00	0,00	171 570,00	21 228 970,00	21 228 970,00	0,00	0,00
3021	38/151 2022	Realizace akce Vodní prvek pod žizkovskými schody	81782	90	3 160 700,00	3 160 651,45	0,00	1 150 044,00	2 010 607,45	2 010 607,45	0,00	0,00
3021	27/82 2021	Rekonstrukce ZŠ Havlíčkovo náměstí	81587	90	8 504 500,00	8 504 503,88	0,00	8 504 503,88	0,00	0,00	0,00	0,00
<b>Celkem ponechané inv. prostředky</b>					<b>96 925 600,00</b>	<b>96 925 595,33</b>	<b>0,00</b>	<b>13 686 017,88</b>	<b>83 239 577,45</b>	<b>23 239 577,45</b>	<b>60 000 000,00</b>	<b>60 000 000,00</b>

## Neinvestiční finanční prostředky

v Kč (na 2 deset.místa)

M.Č.	Uz. MHMP v roce 2024	název	OZS	SZ	částka rozpočtu	částka poskytnutá v r. 2024	výše v r. 2024	výše k 31. 12. 2024	K vývozi při PV za rok 2024
<b>Celkem ponechané neinv. prostředky</b>					<b>0,00</b>	<b>0,00</b>	<b>0,00</b>	<b>0,00</b>	<b>0,00</b>

Podklad pro FV za rok 2025 prováděné věcně příslušnými odbory MHMP  
(nezahrnuje se do tab. MHMP č. 1 sumarizace)

1) FV granty

2) FV víceleté investiční a neinvestiční dotace - poskytnuty k čerpání na období přesahující běžný rozpočtový rok

3) FV informace o čerpání ÚZ 138 Pražské domácnosti ohrožené inflací (prodlouženo do 31. 8. 2026)

1) Vyúčtování grantů poskytnutých z rozpočtu hl. m. Prahy (nezarazených v tab. 3A, 3B)

a) Vyúčtování účelových neinvestičních (inv.) grantů poskytnutých MČ z rozpočtu hl. m. Prahy v r. 2024, které podléhají vyúčtování za r. 2025 (např. granty v oblasti ŽP)

v Kč (na 2 deset. místa)

R.O.	Účel	UZ	Zapojené nevyčerpané prostředky z roku 2024 (pol. 8115)	Vyčerpano v r. 2025	vraceno na účet HMP během roku 2025	K vrácení při FV za rok 2025 - neuvede v sumar. tab. č. 1 (=A-B-C)
			A	B		
	Celkem vyúčtování víceletých grantů					

b) Vyúčtování účelových neinvestičních (inv.) grantů poskytnutých MČ z rozpočtu hl. m. Prahy v r. 2025, které podléhají vyúčtování za r. 2025

v Kč (na 2 deset. místa)

R.O.	Účel	UZ	Poskytnuto v roce 2025	Vyčerpano v r. 2025	Vraceno na účet HMP během roku 2025	K vrácení při FV za rok 2025 - neuvede v sumar. tab. č. 1 (=A-B-C)
			A	B		
3004	Podpora registrovaných sociálních služeb poskytovaných občanům hl. m. Prahy pro rok 2025 (N)	115	28 179 000,00	28 179 000,00	0,00	0,00
3014	Dětské preventivní výjezdy 2025 (N)	115	274 000,00	274 000,00	0,00	0,00
3014	Street-Bus - mobilní terénní služba (Z)	115	285 000,00	285 000,00	0,00	0,00
3015	Program adiktologických služeb pro rok 2025 - realizace protidrogové politiky na místní úrovni (N)	115	150 000,00	150 000,00	0,00	0,00
3016	Program podpory aktivit národnostních menšin a integrace cizinců na území hl. m. Prahy pro rok 2025 - Oslavy Mezinárodního dne Romů 2025 v Praze 3 (N)	115	21 000,00	21 000,00	0,00	0,00
3018	Program podpory aktivit národnostních menšin a integrace cizinců na území hl. m. Prahy pro rok 2025 - Poznejme se, sousedě 2025 (N)	115	120 000,00	120 000,00	0,00	0,00
3018	Program podpory aktivit národnostních menšin a integrace cizinců na území hl. m. Prahy pro rok 2025 - Praha 3 - Podpora uprchlíků z Ukrajiny 2025 (Z)	115	600 000,00	600 000,00	0,00	0,00
3024	Všeobecná a selektivní primární prevence ve školách městské části Praha 3 (Z)	115	379 300,00	379 300,00	0,00	0,00

usn. ZHMP 20/13 z 23. 1. 2025

usn. ZHMP 22/4 z 27. 3. 2025

usn. ZHMP 22/4 z 27. 3. 2025

usn. ZHMP 22/5 z 27. 3. 2025

usn. ZHMP 22/17 z 27. 3. 2025

usn. ZHMP 22/21 z 27. 3. 2025

usn. ZHMP 22/21 z 27. 3. 2025

usn. ZHMP 23/1 z 24. 4. 2025

3028	Program celoměstské podpory vzdělávání na území hlavního města Prahy pro rok 2025	115	129 000,00	129 000,00	0,00	0,00
	inv	116				
<b>Celkem vyúčtování jednoletých grantů</b>			<b>30 137 300,00</b>	<b>30 137 300,00</b>	<b>0,00</b>	<b>0,00</b>

usn. ZHMP 23/25 z 24.4.2025

Pozn.:

X Výše čerpání ověřena u PO.

**2) Vyúčtování účelových neinvestičních (inv.) dotací poskytnutých MČ z rozpočtu hl. m. Prahy na r. 2025 s prodlouženým termínem čerpání a vyúčtování dotace, či její části do roku 2026**

v Kč (na 2 deset místa)

R.O.	Účel	UZ	Přijato v roce 2025	Vyčerpano v r. 2025	Vráceno v průběhu roku 2025	Nevyčerpano k 31. 12. 2025	K dočerpání v roce 2026 - neuvede v sumár. tab. č. 1 usn. ZHMP 24/25 z 22.5.2025	Vratka nevyčerpané dotace v případě ukončení akce - MČ uvede v sumár. tab. č. 1
			A	B	C	(=A-B-C)		
3022	Havlíčková nám. 9 - výměna oken radnice (rezerva LJM) ORG 82192	148	18 000 000,00	6 864 916,99	0,00	11 135 083,41	11 135 083,41	0,00
3038	EU - Posílení potenciálu parku Lidovské plesé - etapy A1, A2, B, E z rezervy na splnění povinnosti projektu EU/EHP UJF ORG 16358	148	33 642 500,00	2 956 618,43	0,00	30 685 881,57	30 685 881,57	0,00
<b>Celkem</b>			<b>51 642 500,00</b>	<b>9 821 535,02</b>	<b>0,00</b>	<b>42 020 964,98</b>	<b>42 020 964,98</b>	<b>0,00</b>

usn. ZHMP 22/36 z 27.3.2025

usn. ZHMP 24/27 z 22.5.2025

Pozn.:

XX

K 31. 12. 2025 je chybně zúčtováno na UZ 148, ORG 0016358612011 navíc 561 516,99 Kč (a zároveň je na UZ 0, ORG 0016358612011 zúčtováno -561 516,99 Kč). Bohužel již není možné tuto chybu účetně opravit do roku 2025. Následně v roce 2026 je tato chyba opravena přes SU 723 v Kč (na 2 deset místa)

3) Informativní přehled čerpání dotace určené na Realizaci opatření pro pražské domácnosti ohrožené inflací (ÚZ 138) k 31. 12. 2025						
MČ	Celkem zůstatek dotace (k 31.12.2024) k čerpání v roce 2025/*	Usn. ZHMP 28/48 ze dne 20.11.2025	Celkem vyčerpano ze zůstatku dotace k 31. 12. 2025	Celkem nevyčerpano/*	z toho:	
					zůstatek dotace v rozpočtu MČ k 31.12.2025 (ÚZ 138)	vráceno PO v lednu na účet MČ (pol.2229 ÚZ 138)
Praha 3	2 005 869,00	0,00	1 704 693,33	301 175,67	301 175,67	0,00

\* Žádáme v této souvislosti příslušné metodiky městské části, aby důsledně ověřili čerpání těchto dotací u zřízených PO/škol a zajistili převod nevyčerpaných prostředků na účet městské části do 31. 1. 2026. Příspěvky, které příspěvková organizace obdrží v kalendářním roce, jsou určeny pouze pro tento rok – nevyčerpané se vrací zpět do rozpočtu zřizovatele a od nového roku lze žádat znovu. Usnesením RHMP č. 2711 ze dne 18. 11. 2025 bylo prodlouženo čerpání dotace do 31. 8. 2026

# Ú ední deska: M stská ást Praha 3

Městská část Praha 3

Tab. MHMP č.3E

## Čerpání účelové dotace poskytnuté MČ z odvodu z VHP a výnosu daně z technických her - k 31. 12. 2025 (ÚZ 98)

### a) Podpora nestátních neziskových organizací

v Kč (na 2 deset místa)

podpora činnosti nestátních neziskových organizací působících na území městských částí hl. m. Prahy, které zajišťují dlouhodobě organizovanou sportovní výchovu mládeže registrované v jednotlivých nestátních neziskových organizacích	převod z minulých let	0,00
	vratky z minulých let	0,00
	poskytnuto v roce 2025	0,00
	<b>CELKEM</b>	<b>0,00</b>
Vyčerpáno k 31. 12. 2025 celkem		<b>0,00</b>

### b) Podpora sportu - kap. 04

v Kč (na 2 deset místa)

sport	převod z minulých let	2 563 500,00
	vratky z minulých let	0,00
	poskytnuto v roce 2025 (RO 3061 a 3103)	4 971 000,00
	<b>CELKEM</b>	<b>7 534 500,00</b>
Vyčerpáno k 31. 12. 2025 celkem		<b>5 158 500,00</b>

### c) Podpora oblastí kap 04, 05, 06

v Kč (na 2 deset místa)

kultura, školství, zdravotnictví a sociální oblast	převod z minulých let	2 563 500,00
	vratky z minulých let	0,00
	poskytnuto v roce 2025 (RO 3061 a 3103)	4 971 000,00
	<b>CELKEM</b>	<b>7 534 500,00</b>
kap. 04 celkem		<b>0,00</b>
kap. 05 celkem		<b>0,00</b>
kap. 06 celkem		<b>5 158 500,00</b>
Vyčerpáno k 31. 12. 2025 celkem		<b>5 158 500,00</b>
Vyčerpáno k 31. 12. 2025 celkem Úz 98		<b>10 317 000,00</b>

Vyv sit: 22.05.2026 Sejmout: 30.06.2026

Vyúčtování odvodů místních poplatků za rok 2025

v Kč na 2 des.místa

Druh poplatku	Skutečnost výnosu za rok 2025	Předpis odvodu MHMP	Odvedeno MHMP do 31.12.2025	Zbývá k odvodu při FV
poplatek ze psů (pol. 1341) (25%)	2 525 591,00	631 397,75	616 644,25	14 753,50
poplatek z pobytu (pol. 1342) (25%)	17 295 942,00	4 323 985,50	4 001 885,50	322 100,00
zrušené místní poplatky (pol. 1349, podpoložka 019) (50%)	0,00	0,00	0,00	0,00
<b>Celkem</b>	<b>19 821 533,00</b>	<b>4 955 383,25</b>	<b>4 618 529,75</b>	<b>336 853,50</b>

**Vyúčtování neinvestičních a investičních přijatých transferů ze státního rozpočtu poskytnutých MČ hl. m. Prahy v r. 2025 (případně v předchozích letech) určených k FV za rok 2025**  
**/Všeobecná pokladní správa státního rozpočtu, odvětvová ministerstva, státní fondy, státní finanční aktiva, Národní fond, Úřad práce/**

v Kč (na 2 deset.místa)

č. RO	usn. RHMP / ZHMP	Účel	ORG	ÚZ	ZJ	Zapojeno do rozpočtu MČ v roce 2025 (pol. 8115) /*	Úprava rozpočtu v roce 2025 pol. 4137/4251	Skutečnost v roce 2025 pol. 4137/4251	Vráceno v roce 2025 pol. 5347/6363	Vyčerpáno k 31.12.2025	K vrácení v rámci FV za rok 2025 (pol. 5347/6363)	Požadavek na dokrytí v rámci FV za rok 2025 /**
<b>NEINVESTIČNÍ</b>												
<b>Ministerstvo financí a všeobecná pokladní správa</b>												
2065	1616 z 21.7.	Volby do Poslanecké sněmovny Parlamentu ČR	-	98071	-	0,00	1 710 000,00	1 710 000,00	0,00	2 157 522,32	0,00	<b>447 522,32</b>
<b>Ministerstvo práce a sociálních věcí a ÚP</b>												
2085	1993 z 1.9.	Výkon sociální práce	-	13015	-	0,00	3 147 100,00	3 147 110,00	0,00	3 147 110,00	0,00	0,00
2015	22/23 z 27.3.	Sociální služby SR /***	-	13305	-	0,00	35 293 000,00	35 293 000,00	0,00	35 293 000,00	0,00	0,00
2087	26/48 z 11.9.	Sociální služby SR /***	-	13305	-	0,00	23 531 000,00	23 531 000,00	0,00	23 531 000,00	0,00	0,00
<b>Ministerstvo vnitra</b>												
2035	1052 z 19.5.	Integrace cizinců - Praha 3 - Společné soužití 2025	-	14007	100	0,00	2 191 900,00	2 191 886,00	0,00	2 180 286,00	<b>11 600,00</b>	0,00
2053	1431 z 23.6.	Asistent prevence kriminality – 2025 – 2. kolo	-	14032	100	0,00	373 800,00	373 800,00	0,00	205 432,00	<b>30 818,00</b>	0,00
2053	1431 z 23.6.	Praha 3 – Asistent prevence kriminality	-	14032	100	0,00	656 600,00	656 600,00	0,00	632 302,00	<b>2 098,00</b>	0,00
2121	3008 z 15.12.	vratka - MČ Praha 3 - Asistent prevence kriminality - 2025	-	14032	100	0,00	0,00	0,00	22 200,00	0,00	0,00	0,00
2121	3008 z 15.12.	vratka - MČ Praha 3 - Asistent prevence kriminality 2025 - 2. kolo	-	14032	100	0,00	0,00	0,00	137 550,00	0,00	0,00	0,00
<b>Celkem</b>			<b>-</b>	<b>14032</b>	<b>100</b>	<b>0,00</b>	<b>1 030 400,00</b>	<b>1 030 400,00</b>	<b>159 750,00</b>	<b>837 734,00</b>	<b>32 916,00</b>	<b>0,00</b>
<b>Ministerstvo kultury</b>												
2044	1157 z 2.6.	Kultura Praha 3: Atrium Žižkov – Galerijní program 2025 /***	-	34070	-	0,00	200 000,00	200 000,00	0,00	200 000,00	0,00	0,00
2044	1157 z 2.6.	Kultura Praha 3: Nová hudba v Atriu Žižkov /***	-	34070	-	0,00	240 000,00	240 000,00	0,00	240 000,00	0,00	0,00
2094	2286 z 6.10.	Galerijní edukační programy - rozvoj koncepční spolupráce s lektorkami a školami /***	-	34070	-	0,00	100 000,00	100 000,00	0,00	100 000,00	0,00	0,00
2097	2419 z 20.10.	Hudební edukační programy - Rozvoj koncepční spolupráce s lektory a školami /***	-	34070	-	0,00	100 000,00	100 000,00	0,00	100 000,00	0,00	0,00

č. RO	usn. RHMP / ZHMP	Účel	ORG	ÚZ	ZJ	Zapojeno do rozpočtu MČ v roce 2025 (pol. 8115) /*	Úprava rozpočtu v roce 2025 pol. 4137/4251	Skutečnost v roce 2025 pol. 4137/4251	Vráceno v roce 2025 pol. 5347/6363	Vyčerpáno k 31.12.2025	K vrácení v rámci FV za rok 2025 (pol. 5347/6363)	Požadavek na pokrytí v rámci FV za rok 2025 /**
		<b>Ministerstvo školství, mládeže a tělovýchovy</b>										
2005	457 z 10.3.	Next generation EU - soc. znevýhodnění žáci Základní škola, Praha 3, Cimburkova 18/600, příspěvková organizace /***	-	33093	-	278 802,00	1 403 400,00	1 403 445,00	0,00	1 497 321,20	<b>184 925,80</b>	0,00
2018	690 z 7.4.	Next generation EU - soc. znevýhodnění žáci - ZŠ Chelčického /***	-	33093	-	293 997,89	1 743 000,00	1 742 960,00	0,00	1 734 685,89	<b>302 272,00</b>	0,00
2018	690 z 7.4.	Next generation EU - soc. znevýhodnění žáci - ZŠ Pražáčka /**	-	33093	-	97 700,00	716 800,00	716 840,00	0,00	788 138,00	<b>26 402,00</b>	0,00
<b>INVESTIČNÍ</b>												

/\* týká se víceletých projektů - zapojení nevyčerpaných prostředků z předchozího roku pol. 8115 např. ÚZ 13013, výkon pěstounské péče ÚZ 13010 apod.

/\*\* dokrytí vynaložených prostředků se týká pouze výdajů uskutečněných v roce 2025 na volby

/\*\*\* výše čerpání byla ověřena u PO

<b>Celkem k vrácení v rámci FV za rok 2025</b>	<b>558 115,80</b>
<b>Celkem k dokrytí v rámci FV za rok 2025</b>	<b>447 522,32</b>

INFORMATIVNÍ vyúčtování přijatých transferů z Úřadu práce ČR a z resortních ministerstev na víceleté inv. a neinv. projekty, které nepodléhají vypořádání v roce 2025  
(přijaté transfery neuvedené v tabulce 2A)

(v Kč na dvě desetinná místa)

č. RO	usn. RHMP	Účel	ORG	ÚZ	ZJ	Zapojení nevyčerp. dotace z předchozích let (pol. 8115)	Skutečnost v roce 2025 příjem u MČ pol. 4137/4251	Vráceno v průběhu roku 2025 na účet HMP (u MČ pol. 5347/6363)	Vyčerpáno v roce 2025	převod finančních prostředků do roku 2026*	Vratka SPOD v rámci FV za rok 2025	Žádost o dokrytí SPOD
<b>Neinvestiční</b>												
2060	1602 z 21.7.	MPSV - SPOD	-	13024	-	0,00	11 923 800,00	0,00	14 007 186,31	0,00		2 083 386,31
2002	364 z 24.2.	Dětské skupiny /**	-	13023	-	0,00	20 227,74	0,00	20 227,74	0,00		
2014	607 z 24.3.	Dětské skupiny /**	-	13023	-	0,00	876 771,24	0,00	843 975,78	0,00		
8006	768 z 14.4.	Dětské skupiny vratka r.2024	-	13023	-	149 026,25	0,00	149 026,25	0,00	0,00		v roce 2025 byly finanční prostředky vráceny poskytovateli
2083	1984 z 1.9.	Dětské skupiny vratka r.2025	-	13023	-	0,00	0,00	32 795,46	0,00	0,00		v roce 2025 byly finanční prostředky vráceny poskytovateli
		<b>Celkem</b>				<b>149 026,25</b>	<b>896 998,98</b>	<b>181 821,71</b>	<b>864 203,52</b>	<b>0,00</b>		
2036	1054 z 19.5.	EU-Obnova uličních stromořadí Prahy 3 – nová komunikační zeleň	16151	(1485) 15016	-	0,00	17 432,00	0,00	17 432,00	0,00		
		<b>Celkem</b>				<b>0,00</b>	<b>17 432,00</b>	<b>0,00</b>	<b>17 432,00</b>	<b>0,00</b>		
2072	1790 z 11.8.	EU-Rozšíření zázemí pečovatelské služby PSP3	16402	13502	-	0,00	230 460,00	0,00	230 460,00	0,00		
2004	369 z 24.2.	EU - MAP Praha 3 pro vzdělávání	16128	(1431, 1435) 33092	-	0,00	1 417 137,66	0,00	1 417 137,66	0,00		
2051	1432 z 23.6.	EU - MAP Praha 3 pro vzdělávání	16128	(1431, 1435) 33092	-	0,00	1 537 285,82	0,00	1 537 285,82	0,00		
2116	2998 z 15.12.	EU - MAP Praha 3 pro vzdělávání	16128	(1431, 1435) 33092	-	0,00	1 101 017,08	0,00	1 022 657,58	78 359,50		z toho 510 347,64 Kč zaúčtováno jako financování minulých let - účet 723
		<b>Celkem</b>				<b>0,00</b>	<b>4 055 440,56</b>	<b>0,00</b>	<b>3 977 081,06</b>	<b>78 359,50</b>		
2040	1159 z 2.6.	ZŠ Praha 3, Cimburkova 18/600 na financování "Výzvy na podporu integrace romské menšiny v roce 2025" /**	-	33160	-	0,00	231 300,00	0,00	231 300,00	0,00		

č. RO	usn. RHMP	Účel	ORG	ÚZ	ZJ	Zapojení nevyčerp. dotace z předchozích let (pol. 8115)	Skutečnost v roce 2025 příjem u MČ pol. 4137/4251	Vráceno v průběhu roku 2025 na účet HMP (u MČ pol. 5347/6363)	Vyčerpáno v roce 2025	převod finančních prostředků do roku 2026/*	Vratka SPOD v rámci FV za rok 2025	Žádost o dokrytí SPOD
<b>Investiční</b>												
2072	1790 z 11.8.	EU-Rozšíření zázemí pečovatelské služby PSP3	16402	13502	-	0,00	1 420 678,78	0,00	1 420 678,78	0,00		
2073	1791 z 11.8.	EU-Akumulace dešťových vod v areálu ZŠ Jeseniova	16401	90505	-	0,00	794 286,68	0,00	794 286,68	0,00		
2106	2703 z 18.11.	EU-ModFon-Zateplení domů Kubelíkova, Žižkov	16541	90504	-	0,00	4 401 836,25	0,00	4 401 836,25	0,00		

z toho 362 196,66 Kč zaúčtováno jako financování minulých let - účet 723

zaúčtováno jako financování minulých let - účet 723

zaúčtováno jako financování minulých let - účet 723

**Z á p i s**

z projednání vypořádání finančních vztahů městských částí hl. m. Prahy k rozpočtu hl. m. Prahy a ke státnímu rozpočtu za rok 2025 - **Městská část Praha 3**

**Za městskou část:**

Mgr. Michal Vronský, starosta MČ

Ing. Lenka Řezáčová, vedoucí ekonomického odboru

**Za hl. m. Praha:**

Ing. Zdeněk Kovářik, radní hl. m. Prahy pro oblast financí, rozpočtu, fondů a podpory podnikání

Předkládá:

Ing. Ladislav Kučera, vedoucí odd. financování městských částí odboru rozpočtu MHMP

Vyúčtování účelových dotací bylo provedeno v souladu s vyhláškou č. 433/2024 Sb., kterou se stanoví zásady a lhůty finančního vypořádání vztahů se státním rozpočtem, státními finančními aktivy a Národním fondem, v platném znění, upřesňujícími postupy Ministerstva financí a dalších resortů, a Metodickým pokynem ke zpracování finančního vypořádání za rok 2025 vydaným odborem rozpočtu MHMP pod č.j. MHMP 3523/2026 ze dne 9. 1. 2026.

Podkladem pro projednání byly údaje předložené městskou částí. Starosta městské části současně prohlašuje, že tyto údaje **odpovídají po stránce věcné i formální účetním výkazům.**

Z příloh připojených k tomuto záznamu vyplývá následující návrh výsledného vztahu městské části ke státnímu rozpočtu a rozpočtu hl. města Prahy, který bude předložen k odsouhlasení Radě HMP a ke schválení Zastupitelstvu HMP v rámci závěrečného účtu hl. m. Prahy za rok 2025:

**Městská část Praha 3**

<b>1. o d v e d e</b> v rámci finančního vypořádání <b>c e l k e m</b>		<b>130 383 193,38 Kč</b>
z toho:	<b>a) do státního rozpočtu c e l k e m</b>	<b>558 115,80 Kč</b>
	z toho: vratka dalších účel. prostř. poskytnutých v roce 2025 resortními ministerstvy a st. fondy (mimo ÚZ 13010)	558 115,80 Kč
	<b>b) do rozpočtu hlavního města Prahy c e l k e m</b>	<b>129 825 077,58 Kč</b>
	z toho: vratka účel. prostř. poskytnutých v roce 2025	46 248 646,63 Kč
	vratka účel. prostř. poskytnutých v r. 2024 (popř. předchozích letech) ponechaných k využití v r. 2025	83 239 577,45 Kč
	doplatek podílu místních poplatků	336 853,50 Kč

<b>2. o b d r ž í</b> při finančním vypořádání <b>c e l k e m</b>		<b>41 110,00 Kč</b>
z toho:	<b>a) ze zdrojů státního rozpočtu celkem</b>	<b>0,00 Kč</b>
	<b>b) ze zdrojů hlavního města Prahy celkem</b>	<b>41 110,00 Kč</b>
	z toho: pokrytí nákladů na zkoušky zvláštní odborné způsobilosti	41 110,00 Kč

Starosta MČ žádá, aby byl Ministerstvu financí předložen požadavek na dofinancování vyšších výdajů vynaložených na volby konané v roce 2025 dle níže uvedené tabulky:

Účel dotace	ÚZ	Požadavek na pokrytí v Kč
Volby do Poslanecké sněmovny Parlamentu ČR v roce 2025	98071	447 522,32

Starosta MČ dále žádá, aby byl Ministerstvu práce a sociálních věcí předložen požadavek na dofinancování vyšších výdajů na výkon agendy sociálně-právní ochrany dětí oproti poskytnutému transferu na základě Pokynu k podávání vyúčtování finančního transferu na činnosti vykonávané v agendě SPOD (ÚZ 13024) od roku 2025.

Starosta MČ dále žádá, aby v rámci projednávání návrhu finančního vypořádání bylo Radě HMP a Zastupitelstvu HMP předloženo k projednání ponechání nevyčerpaných účelových prostředků poskytnutých z rozpočtu vlastního hl. m. Prahy v roce 2025, případně v předchozích letech, pro využití na stejný účel v roce 2026:

Dotace poskytnuté z rozpočtu HMP v roce 2025

Název akce	Zdroj	ÚZ v roce 2025	ORG	Poskytnuto v Kč	Požadavek na ponechání v Kč
Zkvalitnění výuky tělesné výchovy na základních školách v hl. m. Praze	Ostatní	81	-	810 000,00	119 652,00
<b>Celkem</b>				<b>810 000,00</b>	<b>119 652,00</b>

Dotace poskytnuté z rozpočtu HMP v roce 2024, popř. v předchozích letech

Název akce	Zdroj	Rok poskytnutí	ÚZ v roce poskytnutí	ÚZ v roce 2025	ORG	Ponecháno na rok 2025 v Kč	Požadavek na ponechání v Kč
Dům tance	Rezerva MČ (UM)	2023	84	90	81902	21 400 540,00	21 228 970,00
Realizace akce Vodní prvek pod žižkovskými schody	Rezerva UP	2022	84	90	81782	3 160 651,45	2 010 607,45
<b>Celkem</b>						<b>24 561 191,45</b>	<b>23 239 577,45</b>

# Ú ední deska: M stská ást Praha 3

Starosta MČ dále žádá, aby v rámci projednávání návrhu finančního vypořádání bylo Radě HMP a Zastupitelstvu HMP předloženo k projednání **poskytnutí účelové investiční dotace ve vazbě na vratku nevyčerpaných účelových investičních prostředků** poskytnutých MČ z rozpočtu vlastního hl. m. Prahy v roce 2025 nebo ponechaných k čerpání na rok 2025 dle tabulek uvedených níže.

## Vratka investičních dotací

Název akce	Zdroj	Rok poskytnutí	ÚZ v roce poskytnutí	ÚZ v roce 2025	ORG	Poskytnuto/ Ponecháno na rok 2025 v Kč	Výše vratky v Kč
ZŠ Jarov – nástavba a dostavba 2. stupně ZŠ	Rezerva UP	2025	84	84	82120	46 000 000,00	46 000 000,00
ZŠ Jarov – nástavba a dostavba 2. stupně ZŠ	Rezerva UP	2024	84	90	82120	60 000 000,00	60 000 000,00
<b>Celkem</b>						<b>106 000 000,00</b>	<b>106 000 000,00</b>

Vratku dotací odvede městská část v souladu s pokynem č.j. MHMP 3523/2026 ze dne 9. 1. 2026 tak, aby byla připsána na účet hl. m. Prahy č. 5157998/6000 nejpozději do 5. března 2026.

## Požadavek na poskytnutí investiční dotace ve vazbě na výše uvedenou vratku dotací

Název akce	ORG	Požadavek na poskytnutí dotace v Kč
MŠ Jeseniova 98/2593 – výstavba mateřské školy	-	106 000 000,00
<b>Celkem</b>		<b>106 000 000,00</b>

V návaznosti na dopis č.j. MHMP 3523/2026 ze dne 9. 1. 2026 byly vratky vyplývající z finančního vypořádání dotací z resortních ministerstev a ze státních fondů poskytnutých v roce 2025 převedeny na účet hl. m. Prahy do 5. února 2026.

Konečná výše odvodu (přídelu) vyplývající z finančního vypořádání za rok 2025 bude městským částem hl. m. Prahy sdělena po projednání návrhu finančního vypořádání za rok 2025 v Zastupitelstvu hl. m. Prahy (červen 2026) a po uzavření finančního vypořádání hl. m. Prahy se státním rozpočtem.

Provedením finančního vypořádání za předchozí rok nejsou dotčena práva revizních orgánů provádět kontrolu a revizi výsledků hospodaření a správnosti údajů vykázaných při finančním vypořádání.

Zápis vyhotovila: Ing. Petra Kiliánová, odbor rozpočtu MHMP

V Praze dne

V Praze dne

.....  
Ing. Zdeněk Kovářik  
radní hl. m. Prahy

.....  
Mgr. Michal Vronský  
starosta městské části Praha 3

Vyv sit: 22.05.2026 Sejmout: 30.06.2026

## II. FINANČNÍ VYPOŘÁDÁNÍ MĚSTSKÉ ČÁSTI PRAHA 3 – POSKYTNUTÉ PROSTŘEDKY

V rámci finančního vypořádání městské části Praha 3 – poskytnuté prostředky se předkládá:

- A. Finanční vypořádání dotací z Dotačního fondu městské části Praha 3 za rok 2025 (v Kč)**
- B. Seznam vyplacených dotací z Dotačního fondu městské části Praha 3 za rok 2025 (v Kč)**

A. Finanční vypořádání dotací a návratných finančních výpomocí z peněžních fondů MČ Praha 3 za rok 2025 (v Kč)

**Dotační fond MČ Praha 3**

Finanční prostředky poskytnuté z Dotačního fondu MČ Praha 3 v roce 2025 celkem	10 234 600,00
Finanční vypořádání - odvod do rozpočtu MČ Praha 3 (v r. 2025)	80 000,00
Skutečné čerpání Dotačního fondu MČ Praha 3 v r. 2025 po zohlednění finančního vypořádání	10 154 600,00
Finanční vypořádání - odvod do rozpočtu MČ Praha 3 (v r. 2026)	0,00
Celkem využito finančních prostředků z Dotačního fondu MČ Praha 3 v r. 2025 po zohlednění finančního vypořádání	10 154 600,00

Par.	Pol.	Podpořená organizace	Název projektu – Konkrétní účel použití	Poskytnuto celkem	Odvedeno v r. 2025	K odvodu pro rok 2026
3311	5213	3D company s.r.o.	Dvě nové pohádky v repertoáru Žižkovského divadla Jára Cimrmana – náklady na výrobu scény, kostýmů, rekvizit a loutek, dorovnání honorářů tvůrčího týmu, dorovnání honoráře na produkční zajištění projektu	30 000,00	30 000,00	0,00
6409	5225	Společenství vlastníků jednotek Krásova 24, Praha 3	Oprava uliční fasády – hlavní stavební výroba (čištění vnějších ploch, osazení výplní, přeštukování členitost 4, montáž a demontáž lešení, osekání omítky, přesun sutě a hmot), přidružená stavební výroba (montáž a demontáž oplechování, nátěry), vedlejší rozpočtové náklady (průzkumné, geodetické a projektové práce, zařízení staveniště, provozní vlivy)	50 000,00	50 000,00	0,00
<b>Finanční vypořádání dotací poskytnutých z Dotačního fondu MČ Praha 3</b>				<b>80 000,00</b>	<b>80 000,00</b>	<b>0,00</b>

# Ú ední deska: M stská ást Praha 3

## Seznam vyplacených dotací z Dotačního fondu MČ Praha 3 za rok 2025

Dotační fond (UZ 410)				
PAR	POL	Příjemce dotace	Název projektu / účel	Částka v Kč
3421	5222	Rodinné a komunitní centrum PALEČEK	Palečkova letní školka 2025 / nájemné, energie, vodné a stočné, výtvarné potřeby a pomůcky, odměna koordinátorky projektu, lektorů, asistenta lektorů, koordinátorky registrací, účetní, úklid, vstupy, cestovní náklady, úklidové a hygienické prostředky, tvorba a distribuce propagačních letáků, náklady na grafický návrh, tisk a distribuce	85 000 Kč
4379	5222	Rodinné a komunitní centrum PALEČEK	Jdeme s rodinou 2025 / nájemné, spotřeba el. energie, vodné a stočné, kancelářské potřeby, úklidové, čisticí a desinfekční prostředky, vybavení centra didaktickými pomůckami, opravy a udržování prostor, náklady na služby účetní, školení a kurzy zaměstnanců, telefony terénních pracovníků, mzdové náklady zaměstnanců projektu na HPP, DPP, DPČ a ŽL vč. pojistného, služby	286 900 Kč
4379	5222	Rodinné a komunitní centrum PALEČEK	Abeceda pro rodinu 2025 / kancelářské potřeby, vybavení DDHIM, desinfekční a ochranné pomůcky, elektrická energie, opravy a udržování centra a poradenského bytu, telefonní poplatky, ostatní spoje (internet), nájemné, ekonomické služby (účetní), školení a kurzy, hrubé mzdy, DPČ, DPP, odvody ze mzdy a DPČ	549 900 Kč
3749	5222	01/71 ZO ČSOP Koniklec	Ochrana jírovce maďalu proti klíněnce jírovcové ve vnitroblocích Praha 3 / koordinátor projektu (komunikace s donátorem a pracovníky projektu, zajištění prací spojených s realizací projektu, administrativa, šíření osvěty v oblasti problematiky klíněnky jírovcové), pracovníci na hrabání listů a sběr listů, toner na tisk map, účetní služby (výplaty brigádníkům, účetnictví projektu), obnova nářadí (hrábě, pracovní rukavice)	49 900 Kč
3311	5213	3D company s.r.o.	Vznik inscenace ŽENA V ČERNÉM / náklady na výrobu scény, kostýmů a rekvizit, zakoupení licence na autorská práva, dorovnání honorářů tvůrčího týmu	10 000 Kč
3311	5213	3D company s.r.o.	Dvě nové pohádky v repertoáru Žižkovského divadla Jára Cimrmana / náklady na výrobu scény, kostýmů, rekvizit a loutek, dorovnání honorářů tvůrčího týmu, dorovnání honoráře na produkční zajištění projektu	30 000 Kč
3311	5213	3D company s.r.o.	Vznik site-specific inscenace TŘI SESTRY ZE ŽIŽKOVA v rámci projektu Žižkovský divadelní dvorek / náklady na výrobu scény, kostýmů a rekvizit, dorovnání honorářů tvůrčího týmu, dorovnání honoráře na produkční zajištění projektu, dorovnání honorářů herců	40 000 Kč
3313	5222	Aeroškola z.s.	Malé oči 2025 / propagace projektu (PR služby, placená inzerce, grafické práce, náklady na tisk, web), produkční náklady (produkční zajištění), filmová práva (půjčovně, licence k promítaným filmům)	30 000 Kč
3421	5222	Aeroškola z.s.	Příměstské tábory v Aeroškole 2025 / honoráře lektorů příměstských táborů a koordinátora projektu, propagace (PR, grafické práce, tisk letáků, inzerce)	45 000 Kč
3421	5222	Aeroškola z.s.	Kurzy pro děti v Aeroškole 2025 / propagace projektu (PR, koordinace inzerce, grafiky, webu), placená inzerce, tisk a grafické práce na propagačních materiálech, nájem ateliéru Aeroškoly v Ambrožově ulici, honoráře lektorů kroužků	65 000 Kč
4372	5221	Amélie Centrum pro zdravou rodinu z.ú.	Krizová pomoc pro cizince, jednotlivce a rodiny 2025 / mzdové náklady na psychologa a sociálního pracovníka	10 000 Kč
4379	5221	Amélie Centrum pro zdravou rodinu z.ú.	Letní jazykové tábory pro děti 2025 / lektorné, nájem	47 000 Kč
3319	5222	Artmap, z.s.	art re use 2025 - materiálové zázemí pro tvorbu a workshopy pro veřejnost / materiál (drobný hmotný majetek) a spotřební materiál (workshopy a vybavení skladu), služba (fotograf, video (dokumentace a propagace), tisk), personální náklady (lektori workshopů a dílen (umělci), produkce, vedení projektu vč. prezentace, skladník vč. dovozu a výdeje materiálu)	70 000 Kč
4351	5221	Asistence, o.p.s.	Služby osobní asistence občanům MČ Praha 3 / mzdy a odměny osobních asistentů (DPP/DPČ/HPP) a koordinátorů/-ek osobní asistence (HPP)	25 000 Kč
3421	5222	Asociace TOM ČR, TOM 19034 SVĚTLUŠKY	Žižkovské světlušky jdou za dobrodružstvím / letní tábor: doprava autobusem, nájem tábořiště, doprava na tábor, oprava tábořiště a materiál na jeho provoz, materiál na přípravu programu, celoroční činnost: stravování na akcích včetně tábora, doprava, pronájem chalup, výtvarné a rukodělné potřeby na tvoření pro děti, látky na výrobu kostýmů, zapůjčení či nákup sportovního vybavení	55 000 Kč
3421	5222	Asociace TOM ČR, TOM 19195 TÁBORNÍCI	TOM 19195 Táborníci 2025 - (celoroční činnost: schůzky-výpravy-víkendové výpravy-tábor) / nájem klubovny, turistické a sportovní vybavení, doprava, ubytování na víkendových akcích, údržba klubovny, údržba tábořiště, vzdělávání instruktorů a vedoucích, strava na akcích, nájem tábořiště	60 000 Kč

# Ú ední deska: M stská ást Praha 3

Dotační fond (UZ 410)				
PAR	POL	Příjemce dotace	Název projektu / účel	Částka v Kč
3421	5222	Asociace TOM ČR, TOM 21001 S.T.A.N.	Oddíl TOM S.T.A.N. v roce 2025 / pronájem klubovny vč. nákladů za energie; údržba a vybavení klubovny (výmalba předsíně, zakoupení a instalace termoizolačního závěsu), materiál na oddílové schůzky (výtvarné potřeby (tempéry, nůžky, slaměné věnce, dekorační sušené ovoce, papíry), herní materiál, látky, deskové hry, sportovní náčiní (lakrosky, létající talíře, duše na Omnikin), výpravy a oddílové akce (hygienické potřeby, mycí prostředky, vybavení lékárny, léky, strava + pitný režim, doprava účastníků a materiálů na akce (vlak, bus, auto), ubytování na akcích, vstupné + půjčovné (muzea, bazény, lanová centra, lodě), letní tábor (výtvarné potřeby, herní materiál, látky, deskové hry, sportovní náčiní, hygienické potřeby, mycí prostředky, vybavení lékárny, léky, strava a pitný režim, doprava účastníků a materiálů (vlak, bus, auto), spotřební materiál na tábor (železářství, dřevo, kostýmy, kuchyňské potřeby)	60 000 Kč
3319	5222	Auto*Mat, z.s.	Zažít město jinak 2025 / koordinátorka projektu, koordinátoři lokality, grafika, publicita	30 000 Kč
3319	5222	Blahokultura z. s.	City Surfer Office 2025 / umělecké honoráře	20 000 Kč
3421	5222	Box club Žižkov, z.s.	Činnost Box klubu Žižkov v roce 2025 / nájem tělocvičny, odměna asistenta trenéra, startovné na závody, doprava na závody, odměny účastníkům, obnova sportovních pomůcek	40 000 Kč
3421	5222	Box club Žižkov, z.s.	Projekt DUO prevence kriminality a drog v r. 2025 / sportovní soustředění, sportovní pomůcky, exhibice sportovních dvojic, odměna pro asistenta trenéra, startovné	40 000 Kč
3421	5222	Boxing club Rebel z.s.	Aktivní rok Rebelátek: Rozvoj sportovních dovedností dětí a mládeže v BC Rebel / zakoupení nových závesných pytlů, reflexních míčů, double-end pytlů a speed bagů pro zlepšení techniky a přesnosti úderů, zakoupení tréninkového vybavení pro nově přichozící děti včetně nových boxerských rukavic, ochranných přileb, chráničů a lap, částečná úhrada nájmu a částečná odměna trenérům	20 000 Kč
3419	5222	Boxing club Rebel z.s.	Pohyb pro všechny: Rebel proti sedavému životu / ochranné helmy, chrániče zubů, rukavice, bandáže, první pomoc (obnova lékárníčky), ochranné pomůcky a lapy (např. chrániče holení, vesta), náklady na opravy a údržbu pomůcek, náklady na případné úpravy prostor pro uskladnění pomůcek, částečná úhrada nájmu a odměny trenérům.	20 000 Kč
3419	5222	Boxing club Rebel z.s.	Inkluzivní sportovní prostředí: Aktivní život pro každého v BC Rebel / pytle dostupné pro osoby na vozíčku, lehké rukavice a chrániče pro osoby s autismem, antiskluzové podložky pro zajištění stability a bezpečnosti během cvičení, zařízení pro trénink motoriky a síly (posilovací stroje s přizpůsobenými sedáky a držadly), zajištění a částečná úhrada odměny trenérů, částečná úhrada provozu a nájmu tělocvičny	30 000 Kč
3421	5222	Buči z.s.	Turistický oddíl mládeže ze sociálně slabých rodin / nákup sportovního vybavení (batohy, obuv, dresy pro dětské členy i lektory - garanty), odměna lektorovi turistiky, náklady na technické a IT zabezpečení nově vytvořené elektronické poznávací hry, náklady na dopravu	5 000 Kč
3319	5222	Buči z.s.	Oslavy Mezinárodního dne Romů 2025 v Praze 3 / honoráře účinkujícím a přednášejícím	10 000 Kč
3319	5222	Buči z.s.	Dětský soubor romského folkloru Marcinovci - činnost 2025 / pronájem zkušebních místností, nákup krojů	30 000 Kč
4359	5222	Buči z.s.	Distribuční místo Potravinové banky / dovybavení skladu (regály, stoly, drobný nábytek), drobné stavební úpravy (výmalba, podlaha), nájemné (poměrná část, připadající na projekt), spotřeba elektrické energie (poměrná část, připadající na projekt), nákup jednoho mrazicího a jednoho chladicího boxu pro potraviny podléhající zkáze	30 000 Kč
3421	5222	BUTCHIS, z.s.	Florbalové soustředění Butchis 2025 / pronájem sportovní haly na soustředění, ubytování účastníků soustředění	10 000 Kč
3421	5222	BUTCHIS, z.s.	Příměstský tábor s florbalom / náklady na trenéry, nájem sportoviště	20 000 Kč
3421	5222	BUTCHIS, z.s.	Pronájem sportoviště pro zajištění celoročního provozu florbal. klubu BUTCHIS / pronájem sportoviště	30 000 Kč
3319	5212	Caháková Pavla	Okofest - hudební festival / honoráře umělců	10 000 Kč
3319	5212	Caháková Pavla	Sochooko sochařské sympozium / materiál, nářadí	10 000 Kč
3319	5212	Caháková Pavla	Umělci mezi proudy - Eva Turnová / honoráře umělců, fotografické práce, propagace	10 000 Kč
3319	5212	Caháková Pavla	U vystřeleného oka - celoroční činnost / zvukový aparát, zvukař, fotografické práce - propagace, OSA, honoráře	20 000 Kč
4319	5221	Centrum ALMA, z.ú.	Poradna ALMA / osobní náklady adiktologa, nájemné	10 000 Kč
4377	5221	Centrum MARTIN o.p.s.	Sociálně terapeutická dílna – Café MARTIN / mzdové náklady vč. pojištění pro sociální pracovníky, vytápění pracovišť, vodné a stočné na pracovištích	40 000 Kč
4344	5221	Centrum MARTIN o.p.s.	Sociální rehabilitace - Vzdělání a praxe pro vstup na trh práce pro osoby s mentálním postižením / mzdové náklady vč. pojištění pro sociální pracovníky, vytápění pracovišť, vodné a stočné na pracovištích	64 300 Kč
4319	5221	Centrum pro integraci cizinců, o.p.s.	Sociální poradenství, sociální rehabilitace pro cizince z Prahy 3 / mzdy zaměstnanců vč. odvodů, nájemné	35 400 Kč
4379	5221	Centrum pro neslyšící a nedoslýchavé pro Prahu a Středočeský kraj, o.p.s.	Tlumočnické služby pro neslyšící / pokrytí nákladů energií, nájmu a externích outsourcing služeb (ekonomické a právnícké služby, mzdové účetnictví, grafické služby)	10 000 Kč
4379	5221	Centrum pro neslyšící a nedoslýchavé pro Prahu a Středočeský kraj, o.p.s.	Sociálně aktivizační služba pro neslyšící, nedoslýchavé a seniory / pokrytí nákladů za energie, nájem	10 000 Kč

# Ú ední deska: M stská ást Praha 3

Dotační fond (UZ 410)				
PAR	POL	Příjemce dotace	Název projektu / účel	Částka v Kč
4379	5221	Centrum pro rodinu PSS a klinické adiktologie, z.ú.	Centrum pro rodinu – Integrace rodiny, AL a odborné sociální poradenství / nájem, příspěvek na spolufinancování mzdy	10 000 Kč
4359	5222	Centrum Seňorina, z.s.	Odlehčovací služby pro seniory s Alzheimerovou nemocí a jinými typy demence / mzdy pracovníků v přímé péči	20 000 Kč
3421	5222	Centrum vzdělávání a volného času Duhové klubíčko, z.s.	Dostaňme děti z ulic XV. / nájem (tělocvičen, tábořiště, penziony), vstupy, doprava (BUS, MHD, PID, ČD), sportovní pomůcky, výtvarné potřeby	55 000 Kč
3525	5221	Cesta domů, z. ú.	Domácí hospic Cesta domů / mzdové náklady vč. odvodů na sociální a zdravotní pojištění pracovníků v přímé péči (zdravotní pracovníci - lékaři a zdravotní sestry)	20 000 Kč
4319	5221	Cesta domů, z. ú.	Poradna Cesty domů / mzdové náklady vč. odvodů na sociální a zdravotní pojištění pracovníků v přímé péči (sociální pracovníci - sociální pracovník poradny a terénní sociální pracovník)	20 000 Kč
4359	5221	Cesta domů, z. ú.	Odlehčovací služby Cesty domů / mzdové náklady vč. odvodů na sociální a zdravotní pojištění pracovníků v přímé péči (pracovníci v sociálních službách - terén a pobyt)	20 000 Kč
3419	5222	Club Sport Vítkov, z.s.	Šance sportovat CSV 2025 / kvalifikovaný trenér beachvolejbalu, organizace akce, kvalifikovaný trenér všestrannosti	15 000 Kč
3419	5222	Club Sport Vítkov, z.s.	Beachvolejbal pro každého CSV 2025 / kvalifikovaný trenér (ukázkové hodiny, kondiční tréninky, výživové poradenství, odborný dohled), organizace turnajů, tematických akcí, pátečních volných her a tréninků, cvičební pomůcky ( míče, balonky, kostky plío, překážkové kloboučky, překážkové tunely, posilovací gummy, atd.), vytápění haly, drobné opravy, ceny, letáky, diplomy	35 000 Kč
3421	5222	Club Sport Vítkov, z.s.	Pohyb hrou CSV 2025 / kvalifikovaní trenéři beachvolejbalu a všestrannosti, tréninkové pomůcky, vytápění haly, drobné opravy, vybavení lékárny, rehabilitační pomůcky, tiskové služby, organizační a metodické vedení trenérem I.třídy	35 000 Kč
3421	5222	Club Sport Vítkov, z.s.	Příměstské tábory CSV 2025 / kvalifikovaní trenéři a pedagogové pro beachvolejbal a všestrannost, zdravotní dozor, stravování (svačiny a obědy), propagace, letáky, diplomy, výtvarný materiál, společenské hry, ceny do soutěží, medaile, poháry, pomůcky na trénink, hygienické a úklidové pomůcky, vybavení lékárny, pitné lahve, pronájem tělocvičny, vstupné na bazén, pronájem sportoviště	70 000 Kč
3311	5222	CO ČUMIŠ, z. s.	CO ČUMIŠ 4 Matky z Macešky / výroba (rekvizity, kostýmy, scéna), autorský honorář režie a hudby	20 000 Kč
3419	5222	Česká federace Powerchair Hockey, z. s.	Celoroční činnost České federace Powerchair hockey z.s. 2025 / účetní služby, pronájem haly (turnaje, soustředění, tréninky), pronájem školící místnosti, mzdy (rozhodčí, trenéři, zdravotníci, organizátoři), cestovné (hráči, asistenti, rozhodčí, trenéři), strava při akcích (hráči, asistenti, rozhodčí, trenéři), startovné za účast na turnaji v zahraničí - reprezentace, doprava (letenky, pronájem dodávky, nafta), zajištění osobní asistence pro hráče	10 000 Kč
4379	5221	Česká unie neslyšících, z.ú.	Tlumočnická služba ČUN (2025) / mzdy pracovníků	10 000 Kč
4379	5221	Česká unie neslyšících, z.ú.	CSS ČUN Praha SAS 2025 / nájem a mzda sociálního pracovníka	10 000 Kč
3792	5222	Českomoravská myslivecká jednota, z.s., obvodní myslivecký spolek Praha 3	Přírodovědné odpoledne / nákup učebních a studijních pomůcek, obrázkových materiálů a cen pro děti, odměny sokolníkům, trubačům a kynologům, propagace, nájem a energie	15 000 Kč
3421	5222	ČESKÝ SVAZ BIATLONU, Klub biatlonu Kapslovna	Podpora biatlonového závodu Žižkovská stuha - 48. ročník / příprava tratí, křídlové a nátěrové spreje, sklopné terče, zajištění toalet, sušenky a občerstvení v cíli, občerstvení rozhodčí, diabolky, odpadkové pytle, hygienické potřeby a čisticí prostředky, kancelářské potřeby, odměny rozhodčích, odměna trenéra, tisk diplomů, nákup a potisk dekorací stuhu, ceny pro umístění na stupních vítězů, ceny pro všechny účastníky nejmladší kategorie	10 000 Kč
3421	5222	ČESKÝ SVAZ BIATLONU, Klub biatlonu Kapslovna	Sportovní akce v biatlonu - podpora nízkopříjmových rodin / úhrada startovného na regionálních a celostátních závodech, příspěvky na ubytování na výjezdy, soustředění a závody (mistrovské soutěže) dětí a mládeže konané mimo území Prahy 3	10 000 Kč
4379	5223	Diakonie ČCE - Středisko celostátních programů a služeb	Stop násilí / mzdové náklady (DPP) - terapeuti, specialista kampaně	10 000 Kč
4371	5223	Diakonie ČCE - Středisko celostátních programů a služeb	Raná péče Diakonie / pronájem kanceláře, mzda poradkyně	10 000 Kč
4379	5223	Diakonie ČCE - středisko Praha	Dobroduš - následná péče pro lidi s duševním onemocněním / osobní náklady	10 000 Kč
4379	5223	Diakonie ČCE - středisko Praha	SOS centrum - krizová pomoc / osobní náklady, nájemné	10 000 Kč
4379	5223	Diakonie ČCE - středisko Praha	Silní rodiče - silné děti - Služba pro rodinu a dítě / osobní náklady	10 000 Kč
3311	5222	Divadlo AQUALUNG z.s.	Celoroční činnost Divadla AQUALUNG / pronájem skladu, honoráře technika, produkce	60 000 Kč
4377	5222	Dílna Gawain, z.s.	Sociálně terapeutická dílna Gawain / energie (elektrina, plyn, vodné)	5 000 Kč
3421	5493	Doan Cardoso Pereira Linda	Podpora sportu pro děti a mládež z rodin se sociálním znevýhodněním / nájemné, služby a energie, marketing a IT služby, vedení účetnictví, telekomunikační poplatky, rezervační systém a software, mzdové náklady (trenér a lektor - smlouvy na HPP/DPP), dotované členství, dotovaný příspěvek na semináře sebeobrany	10 000 Kč
3541	5213	DROP IN, s.r.o.	Adiktologická a AT ambulance DROP IN, s.r.o. / nájemné a mzdové náklady	10 000 Kč
4379	5339	Dům dětí a mládeže Praha 3 - Ulita	Klub Beztlíže: preventivní sociální služba pro děti a mládež / mzdové náklady na pracovníky přímé péče a vedení služby, provoz a údržba zařízení, služby, supervize, vzdělávání, vybavení	107 100 Kč

Vyv sit: 22.05.2026 Sejmout: 30.06.2026

# Ú ední deska: M stská ást Praha 3

Dotační fond (UZ 410)				
PAR	POL	Příjemce dotace	Název projektu / účel	Částka v Kč
3749	5222	Dům ochránců přírody v Praze - ZO ČSOP	Pražská zvířecí záchranka - akutní pomoc, osvěta, prevence / nájem, mzda, pohonné hmoty, energie	15 000 Kč
4371	5221	EDA cz, z.ú.	Raná péče pro rodiny dětí se zrakovým nebo kombinovaným postižením / osobní náklady (poradkyně rané péče, pracovník prvního kontaktu, vedoucí služby a ředitelka, administrativní pracovník), nájemné, účetní služby, energie a teplo	15 000 Kč
3543	5221	ERGO Aktiv, o.p.s.	Končím s nemocí / mzda fyzioterapeuta včetně odvodů	10 000 Kč
4344	5221	ERGO Aktiv, o.p.s.	Sociální rehabilitace / část mzdy pracovníka v sociálních službách (case managera) včetně odvodů	15 000 Kč
4356	5221	ERGO Aktiv, o.p.s.	Denní stacionář pro osoby se získaným poškozením mozku / mzda pracovníka v sociálních službách včetně odvodů	36 500 Kč
3421	5222	FK Union Žižkov, z.s.	Union Žižkov 2025 / nájem sportovišť	30 000 Kč
4379	5221	Fokus Praha, z.ú.	Podpora Centra duševního zdraví pro Prahu 3 a 7 / náklady na mzdy, nájem	70 000 Kč
3319	5222	Fresh senior z.s.	Fresh Senior : Klubovna 2025 / honoráře účinkujících, odměny lektorů	10 000 Kč
3319	5222	Fresh senior z.s.	Fresh Senior : svět hudby a umění 2025 / honoráře výkonných umělců, odměny lektorů	20 000 Kč
3421	5222	HC VŠE Prague z.s.	Správa univerzitního hokejového klubu VŠE Falcons Prague působícího v celostátní ULLH v sezóně 24/25 / pronájem ledové plochy a šatny, pronájem ostatních tréninkových ploch, náklady na realizační tým, autobusová doprava na zápasy, náklady na pořádání domácích utkání	10 000 Kč
3421	5222	HESU, z.s.	HESU atletika 2025 / nájemné tělocvična, nákup pomůcek (atletické a běžecké pomůcky - např. běžecké žebříky, kloboučky, kužely, pomůcky na házení - míčky, raketky, míče, švihadla, pomůcky na měření - pásmo)	10 000 Kč
4351	5222	HEWER, z.s.	Osobní asistence pro občany MČ Praha 3 v roce 2025 / osobní náklady	146 900 Kč
3319	5212	Hilscherová Lucie, Mgr.	Modlitba za vlast - duchovní koncert 8. května 2025 v kostele sv. Prokopa / honoráře umělců, autorské poplatky OSA	15 000 Kč
3525	5221	Hospic Štrasburk o.p.s.	Terminální hospic ve Starých Bohnicích / zdravotnický materiál pro potřeby pacientů, mzdové výdaje (DPP) na PR a fundraisingového pracovníka	25 000 Kč
4379	5221	HOST Home-Start Česká republika, z.ú.	HOST - podpora sociálně ohrožené rodiny v Praze / materiální náklady (kancelářské potřeby a vybavení, pomůcky pro práci s rodinami), poměrná část nájmu a energií (provoz kanceláře), spoje (telefony, internet, poštovné), služby (právní, ekonomické poradenství, účetnictví, supervize pracovníků, vzdělávání pracovníků přímé péče), osobní náklady (mzdy a odvody na sociální a zdravotní pojištění členů realizačního týmu), další povinné pojištění (úrazové a dobrovolníci)	10 000 Kč
4359	5221	Husitské centrum, o.p.s.	Potravinová pomoc pro tělo a duši / pohonné hmoty, spoje celkem (telefon, pošta, internet), ostatní služby (registrační poplatek potravinové bance), dohody o provedení práce, smlouvy o dílo	10 000 Kč
3421	5221	Husitské centrum, o.p.s.	Zažij prázdniny jinak 4 / potraviny (pitný režim, svačiny, oběd), cestovné pro vedoucí a účastníky příměstského tábora (MHD), DPP (vedoucí tábora), smlouva o dílo (externí lektory), ostatní služby (vstupy do zážitkově-vzdělávacích míst, např. minizoo, hrady, zámky, výlety po okolí)	20 000 Kč
4319	5221	Husitské centrum, o.p.s.	Pilot SAS-OK PORADNA / dlouhodobý nehmotný majetek (software na vykazování), kancelářské potřeby, vybavení (drobný majetek, např. odborné knihy, deka, nádoby), jiné materiálové náklady (hygiena, lékárna)	30 000 Kč
3421	5221	Husitské centrum, o.p.s.	Tanec nás baví 12 / potraviny (zajištění svačin a pitného režimu na akcích), vybavení (např. obuv, oblečení) a další materiální zajištění na výrobu kostýmů (např. látky, šicí potřeby), cestovné (MHD), nájemné (prostory pro taneční zkoušky), DPP (lektor volnočasového kroužku), smlouvy o dílo (externí lektor a odměna pro zajištění akce s přespáním)	45 000 Kč
3421	5221	Husitské centrum, o.p.s.	Zvol si svou cestu 12 / potraviny při jednorázových akcích, sportovní tréninkové vybavení (žíněnka, boxovací rukavice, švihadla, míče apod.), pohonné hmoty (doprava materiálu na akce), cestovné (doprava zaměstnanců a klientů (lístky na vlak, bus, mhd) na sportovní akce), ostatní služby (vstupy na sportoviště, nájem sportovišť a prostorů k aktivitám, pronájem sportovního vybavení), propagace, mzdové náklady (mzda zaměstnanců organizace, vedení kroužků, odborní lektori a sportovci (DPP a smlouvy o dílo), spoje (internet, telefon), právní a ekonomické služby (účetnictví)	45 000 Kč
4375	5221	Husitské centrum, o.p.s.	Provoz NPK Husita / opravy v prostorách klubu, vybavení pro ambulantní a terénní formu poskytování služby, telefony a ostatní spoje (internet, pošta), právní a ekonomické služby (účetnictví, právnícké poradenství), školení a kurzy (vzdělávání kontaktních pracovníků), pořízení software, služby (supervize, IT, PR), jiné materiálové náklady (hygiena, výtvarky, lékárna), hrubé mzdy vč. pojistného ke mzdám, nájemné (prostory NPK Husita, kontaktní místnost a kancelář), energie	145 100 Kč
4344	5221	Jako doma - Homelike, o.p.s.	Doprovody žen bez domova na úřady práce a do návazných služeb / DPP, DPČ	10 000 Kč
3319	5212	Jankulárová Michaela	Kostničák dětem 2025 / honoráře (interaktivní divadelní pohádka, lektoři školičky swingu, DJ), odměny pro pomocníky na stanovištích	10 000 Kč
3319	5212	Jankulárová Michaela	Letní Montmartre 2025 / odměna hudebníkům	10 000 Kč
3319	5212	Jankulárová Michaela	Roztančený Kostničák 2025 / honorář DJ a lektorů workshopů	20 000 Kč

Vyv sit: 22.05.2026 Sejmout: 30.06.2026

# Ú ední deska: M stská ást Praha 3

Dotační fond (UZ 410)				
PAR	POL	Příjemce dotace	Název projektu / účel	Částka v Kč
3421	5222	Judo club Kidsport, z. s.	Organizace oddílů a kroužků juda pro děti v ZŠ / nájem, mzdové náklady na trenéry, nákup tatami	10 000 Kč
3421	5222	JULIUS, z. s.	Komunitní centrum tělovýchovy a sportu dětí a mládeže / nájem, sportovní pomůcky a potřeby, hygienické potřeby	20 000 Kč
3421	5222	Junák - český skaut, 4. přístav Jana Nerudy Praha, z. s.	Lakrosový kroužek při 4. přístavu / nákup sportovního vybavení (doplnění brankářského vybavení pro nový tým, lakrosové hole, tenisové míčky, přílby pro hráče), sada dresů pro nový tým a dodělaní dresů do stávajících sad, částečné financování pořádaných turnajů (ceny pro vítěze, pronájem hřišť a proplacení dopravy pořadatelům a rozhodčím, případně i zúčastněným týmům, částečné financování výjezdních soustředění (doprava, ubytování a pronájem sportovišť, vstupné), pronájem tělocvičny na zimní přípravu, prostředky na údržbu hřiště ve skautském areálu	30 000 Kč
3421	5222	Junák - český skaut, 4. přístav Jana Nerudy Praha, z. s.	Příměstské tábory 4. přístavu 2025 / vstupné na akce, platby za programy v areálu, doprava (např. jízdenky, proplacení cest mimopražským vedoucím, doprava potravin), drobný spotřební materiál (zejména kancelářský), drobné vybavení (doplnění úklidového, kuchyňského, sportovního a tábornického vybavení), ceny pro děti	60 000 Kč
3792	5222	Junák - český skaut, 4. přístav Jana Nerudy Praha, z. s.	Včelařský kroužek při 4. přístavu / materiál na výstavbu naučné stezky pro veřejnost a nákup nebo tisk informačních panelů na naučnou stezku, nákup dataprojektoru, léčivo k zaléčení včelstev, doplnění a obnovení ochranných pomůcek, materiál na opravy a údržbu úlů a ostatního vybavení, náklady spojené s účastí na okresním a případně i celostátním kole soutěže Zlatá včela, náklady (cestovné a společné vybavení) spojené s účastí včelařského kroužku na Rojení 2025 a na akci setkání včelařských kroužků mládeže v Májině údolí, příspěvek na vzdělání vedoucích, odborná literatura	63 500 Kč
3421	5222	Junák - český skaut, 4. přístav Jana Nerudy Praha, z. s.	Akce, tábory, zázemí, vybavení a provozní náklady 4. přístavu / doprava účastníků a materiálu na tábory a vícedenní akce, pronájem tábořišť a základen, nákup drobného materiálu a vybavení na tábory a vícedenní akce, úhrada vstupného na táborech a vícedenních akcích, výdaje za elektřinu a plyn spojené s provozem areálu, pronájem loděnice na Zlíchově, výdaje za pojištění objektů a vybavení, účastnické poplatky na vzdělávacích akcích, nákup vodáckého, turistického, sportovního a kuchyňského vybavení a nářadí, nákup materiálu na běžnou údržbu (elektroinstalace, instalatérský, spojovací materiál), nákup vybavení a materiálu pro nově založenou jachetní sekci (konstrukce na plachetnice na přívěsný vozík, díly na plachetnice), nákup vybavení a materiálu pro nově založený speleologický kroužek (přílby, světla, baterie a akumulátory, overaly, lana, lezecké vybavení), nákup materiálu pro nově založený technický kroužek (nářadí, stavebnice, součástky, dřevěné, kovové a plastové díly, chemikálie, spojovací materiál), údržba a opravy vodáckého a turistického vybavení, dokončení izolace střechy vodárny a opravy vodárenského systému, stavba krakorce na střechu vodárny, výměna palubek na štítech klubovny, modernizace zabezpečovacího zařízení	140 000 Kč
3319	5222	Vím kolektiv z. s.	Kulturní aktivity v Žižkostele / produkční práce PR, propagace	30 000 Kč
3313	5213	Kino Aero s.r.o.	Bio Senior v kině Aero 2025 / půjčovné a licence k promítaným filmům	20 000 Kč
3313	5213	Kino Aero s.r.o.	Pohádky s tvořivými dílnami pro děti 2025 / propagace (PR služby, placená inzerce, grafické a tiskové práce), půjčovné a licence k promítaným filmům, produkční náklady (např. honoráře produkčním, dramaturgům)	20 000 Kč
3313	5213	Kino Aero s.r.o.	Žižkovské kino Aero v roce 2025 / půjčovné a licence k promítaným filmům	40 000 Kč
3319	5222	Klub Art 4 People z. s.	Taneční a pohybové aktivity Klubu Art 4 People z. s. 2025 / úklid, údržba a technický provoz, odměny lektorů, komunikace a propagace, správa webových stránek, sportovní a jiné vybavení nutné pro provoz studia (např. technické vybavení (základní ozvučení a osvětlení sálu), baletní tyče, baletizol, zrcadla, taneční oblečení)	30 000 Kč
3319	5222	Klub Art 4 People z. s.	Žižkovské tančírny 2025 / honoráře tanečnicků, lektorů a hudebníků	30 000 Kč
3421	5222	Klub národní házené Spoje Praha, z. s.	KNH Spoje Praha v roce 2025 / pronájem hřiště, tělocvičen a sportovních hal, materiální zabezpečení (nákup sportovního náčiní, dresů, tréninkového oblečení, tašek, lahví), pořadatelství sportovních akcí (úhrada nákladů na pronájem sportoviště, nákup drobných odměn vítězům, příspěvek na stravu a ubytování během Poháru ČR, platba rozhodčím), trenéři mládeže (úhrada DPP, nákup sportovního náčiní pro trenéry, školení trenérů), doprava na utkání (úhrada nákladů za autobusovou dopravu, nebo dopravu osobními automobily na zápasy a turnaje), startovné na turnajích mládeže během roku 2025, soustředění (ubytování, stravování a výroba sportovních triček nebo dalšího textilu), údržba hřiště a zázemí (nákup ochranných sítí i sítí na branky, nová břevna, krycí plachty na plot, údržba zeleně v okolí hřiště (zahradnické náčiní, postřik), údržba klubovny (hygienické potřeby)	50 000 Kč

# Ú ední deska: M stská ást Praha 3

Dotaační fond (UZ 410)				
PAR	POL	Příjemce dotace	Název projektu / účel	Částka v Kč
3319	5222	Klub přátel Žižkova z.s.	Činnost Klubu přátel Žižkova v roce 2025 / spotřeba energií a služeb spojených s provozem klubu, tisk, webová stránka, propagace, internet, telekomunikační služby, archivační činnost, knihovnická činnost, zajištění lektorské, přednáškové a vzdělávací činnosti, vzdělávací a informační vybavení klubovny nebo externích akcí klubu, technické zajištění přednášek, akcí a ostatních činností klubu, opravy a udržování prostor klubovny, spotřební provozní a kancelářský materiál	40 000 Kč
3429	5222	Klub rodičů Lobkovicovo, z. s.	Rozvoj aktivní komunity na ZŠ nám. Jiřího z Lobkovic / spotřební materiál pro jednorázové akce, herní odpoledne, adventní tvoření (výtvarný, kreativní a dekorativní materiál, látky, deskové hry, kancelářské a sportovní vybavení, ekologické tácky a kelímky, mycí a hygienické prostředky), pohoštění pro účastníky rodičovských kaváren (káva, čaj, sušenky, mléko, pečivo), termo konvice na čaj a kávu pro rodičovské kavárny, občerstvení a suroviny pro vaření, lektorné, odborné knihy a časopisy do školní knihovny, ozvučení venkovních akcí, grafika a tisk propagačních letáčků, služby fotografa	35 000 Kč
3311	5222	Kolektiv Nesladim, z.s.	Já, ne-matka / technické zajištění diskuze, honorář režie a herců	15 000 Kč
3421	5222	Krav maga centrum Praha z.s.	Brazilské jiu jitsu pro děti na Praze 3 / lektorné (odměny dětského instruktora a jeho asistentů), nájem	10 000 Kč
3319	5222	KRUH, z.s.	Den architektury 2025 / autorské honoráře pro průvodce, autorské honoráře pro lektory	20 000 Kč
4379	5222	Linka bezpečí, z.s.	Linka bezpečí pro děti a mládež z MČ Praha 3 / úhrada částí nákladů celostátní dětské telefonní linky krizové pomoci Linky bezpečí (nájemné, účetní a ekonomické služby, propagace a osobní náklady)	10 000 Kč
3421	5222	LUDUS MAGNUS, z.s.	Sportovní kroužky při školách Praha 3 / pronájem sportoviště a prostor, trenérské pomůcky a sportovní náčiní a zapůjčení sportovního vybavení	10 000 Kč
3421	5221	Mateřská škola Paleček o.p.s.	Letní příměstský tábor v MŠ Paleček 2025 / náklady na koordinátorky projektu a registraci, lektory, účetní, náklady spojené s výdejem stravy a asistence na výletech, nájemné, energie a náklady na provoz, úklid v MŠ Paleček, výtvarné potřeby, tvorba, tisk a distribuce letáčků, celodenní strava pro pedagogy, vstupy, výlety a cestovné dětí a pedagogů, kopírování, hygienické prostředky, didaktické pomůcky, telefony a internet, PR a aktualizace webu, fotografie a prezentace	120 000 Kč
4379	5221	Mezi námi, o.p.s.	Mezigeneračně na Praze 3 / materiál a pomůcky na mezigenerační aktivity na Praze 3 (např. výtvarné potřeby, hry, drobné sportovní pomůcky, knihy), kancelářské potřeby a drobný spotřební materiál pro mezigenerační setkávání i administrativu, cestovné (doprava materiálu a pomůcek na setkání), vstupní školení pro čtecí seniory z Prahy 3 (Technika správného čtení, Psychologie předškolních a školních dětí, Bezpečnost práce a legislativa), tiskové a grafické služby (tištěné materiály na setkání a aktivity, letáky, materiály připravené dětmi pro seniory), poměrná část provozních nákladů na projekt (nájemné a služby, telefony a internet)	10 000 Kč
3421	5222	Meziměsto, z.s.	Galerie Atrium Žižkov: Edukační programy a workshopy 2025 / honorář lektorů edukačních programů, koordinátor projektu, grafický design, grafika pracovních listů, výtvarný materiál pro workshopy, produkce lektorských a doprovodných edukačních programů	110 000 Kč
3419	5221	My.Aktivita z.ú.	Pravidelné pohybové aktivity seniorů z Prahy 3 a Sportovní hry pro seniory / pronájem tělocvičny, sportovní haly a dalších prostor pro sportovní den pro seniory, personální zajištění (HPP, DPČ, DPP, faktury), výtvarné návrhy, tisk, distribuce, správa sociálních sítí	40 000 Kč
3421	5221	My.Aktivita z.ú.	Letní sportovní příměstské tábory / nájem (prostory sídla organizace, sportoviště vč. dopravního hřiště a jídelny SARAP), personální zajištění (lektorné, DPP, DPČ, HPP), služby, odměny pracovníků provozu, strava a pitný režim, grafické práce, tisk, sociální sítě, administrace projektu	50 000 Kč
3421	5221	My.Aktivita z.ú.	Pravidelné pohybové kroužky a sportovní akce pro děti z Prahy 3 / pronájem (sportoviště SARAP a VŠE, tělocvičny, tenisové kurty TJ Tenis Spojed na Balkáně), personální zajištění (DPČ, DPP, HPP, fakturace), úklid a údržba prostor, materiálové vybavení jednotlivých kroužků, poplatky za rezervační systém, internetové připojení, spoje, pronájem tiskárny, správa sociálních sítí, aktualizace webu, grafické návrhy katalogu, tisk, distribuce, náklady na pořádání akcí pro veřejnost (personální zajištění, pronájem prostor a zařízení, ceny pro vítěze)	50 000 Kč
4379	5221	My.Aktivita z.ú.	Rodinné a pohybové centrum Pražáčka - celoroční aktivity pro rodiny Prahy 3 / pronájem prostor pro realizaci klíčových aktivit projektu, personální zajištění (HPP, DPP, DPČ, faktury), odměny pro spolupracovníky z řad obyvatel s odlišným mateřským jazykem (spolupráce na realizaci, odborné poradenství, zajištění kulturního programu, gastronomické části a dalších aktivit), materiální zajištění akcí (pomůcky, výukové materiály), příklady do češtiny, odborné poradenství, zajištění doprovodného programu (vystoupení, kulinářské workshopy, kulturní, vzdělávací a pohybové aktivity), výtvarné návrhy, tisk a distribuce, správa sociálních sítí, promo a reklama v Praze	151 000 Kč
4379	5221	Národní ústav pro autismus, z.ú.	Poskytování komplexních služeb osobám s PAS z MČ Praha 3 / částečná úhrada těchto nákladů projektu: nájemné, telefony, kancelářské potřeby, mzdové náklady (hrubé mzdy, sociální a zdravotní pojištění, pojistné)	20 000 Kč
3319	5222	Nerudný fest.cz	Mladí ladí jazz / honoráře vystupujících umělců a lektorů	20 000 Kč
3319	5222	Nerudný fest.cz	Praha 3 žije hudbou / honoráře umělcům	30 000 Kč

Vyv sit: 22.05.2026 Sejmout: 30.06.2026

# Ú ední deska: M stská ást Praha 3

Dotační fond (UZ 410)				
PAR	POL	Příjemce dotace	Název projektu / účel	Částka v Kč
3419	5222	NOVÁ TROJKA, z.s.	SPORTUJEME V NOVÉ TROJCE 2025 / materiálové náklady (kancelářské a hygienické potřeby, cvičební pomůcky pro vnitřní i venkovní aktivity), nemateriálové náklady (spotřeba elektrické energie, vodné a stočné, ÚT a TUV, nájemné, tisk propagačních materiálů, školení, opravy a udržování, vedení účetnictví, ekonomické a administrativní služby, lektorné hrazené fakturou, podíl režijních nákladů organizace připadajících na projekt), náklady na přímé pracovníky projektu vč. pojistného, poměrná část nákladů na režijní pracovníky	75 000 Kč
3421	5222	NOVÁ TROJKA, z.s.	ŽIŽKOVSKÝ ROK 2025 / kancelářské, hygienické a výtvarné potřeby, drobné odměny pro děti a vybavení centra, spotřeba elektrické energie, vodné a stočné, ÚT a TUV, opravy a udržování prostor centra, telefonní a internetové poplatky, nájemné, vedení účetnictví, ekonomické a administrativní služby, účetní a rezervační SW, poměrná část režijních nákladů organizace, supervize týmu, tisk propagačních materiálů, pojištění majetku a odpovědnosti, náklady na přímé pracovníky projektu vč. pojistného, poměrná část nákladů na režijní pracovníky	132 700 Kč
3421	5222	NOVÁ TROJKA, z.s.	PRÍMĚSTSKÉ TABORY NOVÉ TROJKY PRO PŘEDSKOLÁKY 2025 / materiálové náklady (kancelářské, hygienické a výtvarné potřeby, vybavení lékárničky a ostatní materiálové náklady), podíl režijních nákladů organizace připadajících na projekt, nemateriálové náklady (spotřeba elektrické energie, vodné a stočné, ÚT a TUV, opravy a udržování prostor centra, telefonní poplatky, nájemné, zpracování účetnictví, ekonomické a administrativní služby, tisk propagačních materiálů, jízdné a vstupné na akce v rámci programů tábora, pojištění majetku a odpovědnosti), náklady na přímé pracovníky projektu vč. pojistného, poměrná část nákladů na režijní pracovníky	170 000 Kč
3421	5222	NOVÁ TROJKA, z.s.	ZÁJMOVÉ KURZY NOVÉ TROJKY PRO DĚTI 2025 / kancelářské, hygienické a výtvarné potřeby, odborná literatura, drobné odměny pro děti a vybavení centra, spotřeba elektrické energie, vodné a stočné, ÚT a TUV, opravy a udržování prostor centra, telefonní a internetové poplatky, nájemné, vedení účetnictví, ekonomické a administrativní služby, lektorné hrazené fakturou, školení a kurzy, účetní a rezervační SW, poměrná část režijních nákladů organizace, supervize týmu, tisk propagačních materiálů, pojištění majetku a odpovědnosti, náklady na přímé pracovníky projektu vč. pojistného, poměrná část nákladů na režijní pracovníky	190 000 Kč
4379	5222	NOVÁ TROJKA, z.s.	V NOVÉ TROJCE VŠICHNI SPOLU 2025 / kancelářské, hygienické a výtvarné potřeby, odborná literatura, drobné odměny pro děti a vybavení centra, spotřeba elektrické energie, vodné a stočné, ÚT a TUV, opravy a udržování prostor centra, telefonní a internetové poplatky, nájemné, vedení účetnictví, ekonomické a administrativní služby, lektorné hrazené fakturou, školení a kurzy, účetní a rezervační SW, poměrná část režijních nákladů organizace, supervize týmu, tisk propagačních materiálů, pojištění majetku a odpovědnosti, náklady na přímé pracovníky projektu vč. pojistného, poměrná část nákladů na režijní pracovníky	771 300 Kč
3421	5222	OLYMP FLORBAL, z.s.	Podpora celoroční činnosti sportovního klubu OLYMP FLORBAL pro děti z MČ Praha 3 / pronájem tělocvičen a hal, odměny trenérům, sportovní vybavení	15 000 Kč
3319	5221	Open House Praha, z.ú.	Open House Praha 2025 / dramaturgie a produkce festivalu	20 000 Kč
3421	5212	Pertlová Bára, MgA.	Ateliér Kroužek Pravidelná činnost 2025 / mzdy, lektorné, spotřební výtvarný materiál: výtvarné potřeby pro kresbu (tužky, uhly, rudky, pastely suché a olejové, pryže, roztírátka, ořezávátko, fixativy, tuše a kaligrafické štětce a popisovače), malbu (barvy temperové, akrylové, prstové barvy, olejové barvy, akvarely, malířská plátna, šeps, lněný olej, terpentýn, lak ve spreji na obrazy, štětce a štětky), grafické techniky (pěnové válečky, školní houby, válečky tiskařské a tiskařské barvy), modelování (sochařská hlína, modelovací hmota, sádra), kreativní potřeby (barvy na mramorování, tužky a fixy na sklo, korálky, šperkařské komponenty, fimo hmota, plátěné tašky, batohy a pytlíky na potisk a malbu), potřeby pro kutily (lepidla, provázky, lepicí pásky, lepidlo do tavné pistole, hřebíky, spony do sponkovačky a drátky), potřeby z galanterie (vlny, nitě a bavlnky) a papírnictví (papíry na kresbu, pastel, na akvarel, malbu, grafické kartony a barevné papíry)	40 000 Kč
3421	5212	Pertlová Bára, MgA.	Příměstské tábory v Ateliéru Kroužek 2025 / mzdy, lektorné, spotřební výtvarný materiál (tiskařské barvy, papíry pro tisk, barvy na textil, bavlněné batohy k potisku, uhly, pastely, roztírátka, fixativy, papíry na pastel, barvy na tělo, drátky, provázky, bavlny, vlny, korálky, přírodní pigmenty, modelovací hlína, akrylové barvy, malířská plátna, závěrečný lak ve spreji pro akryl, tuše, papíry)	25 000 Kč
3421	5222	Pionýr, z. s. - 117. pionýrská skupina Kalich	Kališnická pravidelná činnost 2025 / nájemné, drobné opravy a údržba klubovny, nákup materiálu pro jednotlivá setkání (sportovní, tábornické a turistické vybavení, rukodělný materiál, deskové hry, kancelářské potřeby aj.), jednodenní a víkendové akce a letní tábor - obnova táborového vybavení (kuchyňské náčiní, obnova plachet na stany apod.), personální zajištění akcí i tábora, servisní služby od krajské organizace (pojištění členů i dobrovolníků), další vzdělávání dobrovolníků	65 000 Kč

# Ú ední deska: M stská ást Praha 3

Dotační fond (UZ 410)				
PAR	POL	Příjemce dotace	Název projektu / účel	Částka v Kč
3421	5222	Pionýr, z. s. - 147. pionýrská skupina Galaxie	Pravidelná činnost 147. PS Galaxie / nájem a provozní náklady prostor (klubovna, sklad, turistické základny), doprava (akce, výjezdy, příměstský a pobytový tábor, zimní tábor), strava a pitný režim, sportovní, turistické a administrativní vybavení, obnova vybavení do klubovny vč. kuchyně, kostýmy a materiál pro celoroční hru, poplatky za služby (internet, vzdělávání vedoucích, skipasy na zimní tábor)	90 000 Kč
4356	5223	Pobočka Diakonie Církve bratrské v Praze 3	Stacionář pro děti s kombinovaným postižením / mzdové náklady	25 000 Kč
4351	5221	POHODA - společnost pro normální život lidí s postižením, z.ú.	Asistence POHODA / školení a kurzy, právní a ekonomické služby, mzdové náklady a pojistné ke mzdám	10 000 Kč
4351	5221	POHODA - společnost pro normální život lidí s postižením, z.ú.	Bydlení POHODA / nájemné, kopírování, tisk, foto práce, inzerce, hrubé mzdy a pojistné ke mzdám	10 000 Kč
4351	5221	Polovina nebe, o.p.s.	Poskytování osobní asistence občanům Prahy 3 Polovinou nebe, o.p.s. / hrubé mzdy na DPP, nájem	10 000 Kč
3319	5221	POST BELLUM, z. ú.	Praha 3 ve vzpomínkách pamětníků / kamera, dokumentarista, zpracování pořízeného rozhovoru, produkce natáčení, příprava a realizace komentované vycházky, propagace	30 000 Kč
3319	5222	PRAHO! project, z.s.	PRAHO! project: Dialog s městem / služby, tiskové a grafické náklady, autorské honoráře, PR strategie a komunikace, materiálové náklady (např. dřevo, plexisklo, folie, barvy, spreje, pracovní pomůcky, barvy, štětce)	20 000 Kč
4379	5222	Pro Dialog, z.s.	Podpora dialogu v rodinách s ohroženými dětmi XI na Praze 3 / část mezd odborných pracovníků, část odvodů sociálního a zdravotního pojištění, financování prostor poradny, vedení účetnictví	40 000 Kč
4319	5221	PRO Gaudia, z. ú.	Podpora pacientů s onkologickým či jiným závažným onemocněním a jejich blízkých / nájem, mzdové náklady	15 000 Kč
3319	5222	PRO SCHOLA NOSTRA z. s.	Koncerty na schodech 2025 / umělecké honoráře, ladění klavíru (DPP), propagace, příprava a výroba grafiky a tiskovin	20 000 Kč
4375	5222	R - Mosty, z.s.	Sociálně právní poradna / mzdové náklady, provozní náklady (energie, odborné služby, právní a ekonomické služby, pojištění, údržba a opravy, DHM, pohonné hmoty, DNM, ostatní náklady (spotřební materiál a služby), cestovné, vzdělávání a supervize)	189 700 Kč
4375	5222	R - Mosty, z.s.	Nízkoprahové zařízení pro děti a mládež / osobní náklady, provozní náklady (DHM, DNM, kancelářské potřeby, služby k nájmu, opravy a udržování, energie, jiné spotřební nákupy, cestovné, PHM, vzdělávání, spoje, pojistky, supervize, právní a ekonomické služby)	255 700 Kč
3421	5222	Rakety Žižkoff z.s.	Ultimate frisbee pro děti od 10 do 15 let / pronájem hřiště, služby trenéra, obnova vybavení	10 000 Kč
3419	5222	Raptor Dojang, z.s.	Olympijský sport Taekwondo WT / část nájmu tělovýchovného zařízení	30 000 Kč
3421	5221	REMEDIUM Praha o.p.s.	Semináře zaměřené na posílení finanční gramotnosti dětí navštěvujících základní školy na Praze 3 / mzda koordinátora, lektorné, kancelářské potřeby, výukové materiály, vedení účetnictví	35 000 Kč
3311	5221	REMEDIUM Praha o.p.s.	Divadelní spolek Proměna / osobní náklady (HPP produkce, DPP dramaturgie), režie, nájemné, propagace, technické zabezpečení představení	40 000 Kč
4379	5221	REMEDIUM Praha o.p.s.	Vzdělávání seniorů / osobní náklady (HPP - vedení a koordinace projektu, pokladní), lektorné (DPP, fakturace), vybavení učeben, nájem včetně služeb, správa sítě	70 800 Kč
4319	5221	REMEDIUM Praha o.p.s.	REMEDIUM Praha - Občanská poradna REMEDIUM / osobní náklady včetně odvodů, nájemné, povinné vzdělávání, úklid prostor poradny, licence informačních systémů nezbytných pro práci (Codexis, clientská databáze Equip), správa webu a sítě, nákup vybavení poradny	82 200 Kč
3419	5221	REMEDIUM Praha o.p.s.	Pohybové programy pro seniory / náklady na lektory (DPP, faktury), náklady na koordinátory a pokladní (HPP), část poplatků za energie a úklid prostor, dovybavení prostor po rekonstrukci, náklady spojené s propagací, správa sítě	85 000 Kč
4379	5221	REMEDIUM Praha o.p.s.	Klub Remedium / osobní náklady (mzdy včetně odvodů ke mzdám), nájemné, účetnictví projektu, povinné školení sociálních pracovníků, úklid, správa sítě, vybavení učebny, tonery, režijní materiál	161 500 Kč
3419	5222	Renesance pohybu z. s.	Pohybové a překážkové tréninky pro hendikepované sportovce (mládež i dospělí) / nájem, energie, práce trenérů, příspěvek na startovné, nákup dresů, nákup speciálních pomůcek (např. bradla, expandery apod.), nákup speciálního přístroje skierq	15 000 Kč
3421	5222	Renesance pohybu z. s.	Překážkový sport a pohybová příprava pro děti a mládež z Prahy 3 a okolí / nájem, energie, odměny trenérů, úhrada startovného na závody, nákup pomůcek a dresů (např. reakční souprava typu BlazePod, dopadová matrace, lana na šplh, terče, atletické překážky, kladina apod.), nákup vybavení pro trénink, pořízení odměn pro příměstský tábor	20 000 Kč
4356	5221	Ruka pro život o.p.s.	Denní stacionáře Praha / materiálové náklady (hygienické, úklidové a desinfekční prostředky), nemateriálové náklady (nájemné v DS Skloněná, správa aplikace eEquip, mzdové a finanční účetnictví), osobní náklady (hrubé mzdy pracovníků v sociálních službách včetně odvodu na sociální a zdravotní pojištění)	15 000 Kč

# Ú ední deska: M stská ást Praha 3

Dotační fond (UZ 410)				
PAR	POL	Příjemce dotace	Název projektu / účel	Částka v Kč
3329	5223	Římskokatolická farnost u kostela Nejsvětějšího Srdce Páně Praha - Vinohrady	Oprava oken kostela Nejsvětějšího Srdce Páně - etapa r.2025 / oprava a restaurování 3ks oken v sálu vedle knihovny: odstraňování starých nátěrů, náhradní výplň okenního otvoru, repase oken, doplnění kování, truhlářské práce, opravy, broušení, barevné sjednocení, napouštění, povrchová úprava, doprava, demontáž a montáž	105 000 Kč
4379	5223	Římskokatolická farnost u kostela sv. Prokopa Praha - Žižkov	Podpora provozu Komunitního centra Ostromečská 2025 / elektrická energie, dohoda o provedení práce pro uklízečku a koordinátorku komunitního centra, provozní náklady na čisticí a hygienické prostředky	67 300 Kč
3329	5223	Římskokatolická farnost u kostela sv. Prokopa Praha - Žižkov	Oprava střešní krytiny kostela sv. Anny v Praze na Žižkově – etapa r.2025 / dodávky a práce klempířské, pokrývačské a tesařské.	103 000 Kč
3319	5493	Sage Trevor	Pražské Stolpersteine svazek II. 2022 - 2024 / tisk knihy, poplatky vydavatel	25 000 Kč
3312	5222	Sdružení Zvoneček - Praha, z.s.	Síla hudby 2025 / materiálně-technické zabezpečení	40 000 Kč
3312	5222	Sdružení Zvoneček - Praha, z.s.	Mimopražská soustředění sborů studia Zvoneček - Praha v roce 2025 / Ubytování a stravování účastníků, autobusová doprava, materiálně - technické zabezpečení (nákup not a jejich kopírování, vybavení lékárny, sportovní a výtvarný materiál apod.)	50 000 Kč
3419	5222	Senior fitness z. s.	Senioři Prahy 3 v pohybu / pronájem tělocvičen, bazénu a kancelářských prostor	40 000 Kč
4379	5222	Senioři České republiky, z. s., Základní organizace Praha 3	Aby člověk nebyl sám - aktivní senioři Prahy 3 / zajištění provozu klubu (energie, služby spojené s nájmem, povinné pojištění, úklid, opravy a vybavení klubu), zajištění výroční členské schůze, pořádání zájezdů a pobytů tuzemských i do zahraničí, pořádání společenských a vzdělávacích akcí, zajišťování vstupenek na kulturní akce, příspěvky na sportovní akce	97 300 Kč
3421	5222	SH ČMS - Sbor dobrovolných hasičů Praha - Žižkov	Kroužek mladých hasičů SDH Praha - Žižkov 2025 / stan na zajištění zázemí pro účast na soutěžích vč. potisku, tréninková figurína, TFA překážka	20 000 Kč
3419	5222	SH ČMS - Sbor dobrovolných hasičů Praha - Žižkov	Sportovní oddíl SDH Praha - Žižkov 2025 / nájem sportovní haly v TJ Sokol Žižkov II., helmy, sada hadic, nástřikový terč	20 000 Kč
3421	5222	SH ČMS - Sbor dobrovolných hasičů Praha - Žižkov	Příměstský tábor SDH Žižkov 2025 / odměna hlavnímu vedoucímu a vedoucím, svačiny, obědy, pronájem WC, pronájem vnitřních prostor TJ Sokol Žižkov II., kancelářské potřeby a další spotřební materiál k zajištění průběhu tábora a realizace programu	30 000 Kč
3421	5222	SK Floorball Academy z. s.	Celoroční kurzy sportovní všestrannosti se specializací florbal pro děti a mládež / nájem sportovišť, odměny za trenérskou činnost, propagace, sportovní materiál	10 000 Kč
3421	5222	SK KAMIWAZA KARATE z.s.	Celoroční rozvoj dětí z Prahy 3 a boj proti nežádoucím vlivům na děti / nájmy tělocvičen na Praze 3, příspěvky na dopravu (autobusy) na soustředění nebo campy, materiální vybavení - ochranné tréninkové pomůcky pro děti a mládež	20 000 Kč
3319	5222	Slovo 21, z. s.	Světový romský festival Khamoro- výstava "VESMÍRY/KOSMOSA/UNIVERSES" / nemateriálové náklady: honoráře moderátor a hudební skupina, grafika a tisk plakátů, PR a sociální sítě, doprava výstavy	30 000 Kč
3525	5222	soft palm z. s.	Hospic Malovická / potraviny pro pacienty, energie	25 000 Kč
6409	5225	Společenství vlastníků domu Basilejské náměstí 97, 98, 99	Náhrada dlažby trávou, výsadba keřů a stromů, přesun chodníku mimo kořeny / výkop pro novou cestu 20cm, rozebrání rušené zámkové dlažby, bourání obrubníku a betonových patek, stržení podkladu pod zrušenou dlažbou, rozvezení zeminy doplnění, rozvezení zeminy stávající, výsadba strom vzrostlý s kotvením 3 kůly, výsadba solitérní keř nad 2m, výsadba keře 0,5m, míchání rotavátorem, finální srovnání a válcování plochy, výsev trávníku, trávníkový substrát, podkladová zemina, kotvicí kůly příčky úvazek jutová bandáž, travní osivo, Ligustrum vulgare, Prunus serrulata Kanzan, Magnolia soulangeana, Quercus rubra	97 600 Kč
6409	5225	Společenství vlastníků domu Kubelíkova 1655, Praha 3, Žižkov	Revitalizace zahrady ve vnitrobloku Kubelíkova 1655/8 a jímání dešťové vody / 2x sud na dešťovou vodu, 2x sběrač dešťové vody s filtrem, úprava předzahrádky (záhonu)	30 000 Kč
6409	5225	Společenství vlastníků jednotek Krásova 24, Praha 3	Oprava uliční fasády / hlavní stavební výroba (čištění vnějších ploch, osazení výplní, přeštukování členitost 4, montáž a demontáž lešení, osekání omítky, přesun sutě a hmot), přidružená stavební výroba (montáž a demontáž oplechování, nátěry), vedlejší rozpočtové náklady (průzkumné, geodetické a projektové práce, zařízení staveniště, provozní vlivy)	50 000 Kč
3319	5222	Spolek Galerie 35m2	Celoroční projekt Galerie 35m2 v roce 2025 / honoráře (umělci, kurátoři, kustod)	20 000 Kč
3319	5222	Spolek Pandora	Pandora na Praze 3 / honoráře za autorské texty, tisk	10 000 Kč
3319	5222	Spolek ProART	Básníci v Atriu (ProART umělecký cyklus) / umělecké honoráře	25 000 Kč
3419	5222	Sportovní klub ZŠ Jeseniova, z.s.	Mámo, táto.....2025 / zajištění rozhodčích, zdravotníka, účastnické medaile, medaile pro výherce, upomínkové předměty, reflexní pásky, přívěsky apod.. diplomy, účastnické záznamové kartičky, propagační materiály, trika pro pořadatele, reklamní předměty, odměny trika, ponožky, čelenky	40 000 Kč

Vyv sit: 22.05.2026 Sejmout: 30.06.2026

# Ú ední deska: M stská ást Praha 3

Dotační fond (UZ 410)				
PAR	POL	Příjemce dotace	Název projektu / účel	Částka v Kč
3421	5222	Sportovní klub ZŠ Jeseniova, z.s.	Sportovní s "JESKOU" 2025 / Aprílový běh (rozhodčí, technická četa, zdravotní dozor, sanitka, zajištění elektronické časomíry, startovní čísla, pronájem mobilního WC), Pohár JESKY (rozhodčí, technická četa, zdravotní dozor, zajištění elektronické časomíry, pronájem hřiště), odměny (medaile, diplomy, účastnické odměny reflexní přívěsky, pásky, trika, ponožky, batohy, reklamní předměty), na adventní soutěžení (odměny sladkostí, multifunkční šátky, reflexní přívěsky), trenérský seminář (ubytování, odměny lektorům), doprava (lyžařský výcvik, soustředění Strážné, Lučkovice, Litomyšl a Albrechtice nad Vltavou, MČR žactva, dorostu, jednotlivců a družstev dle kalendáře ČAS), příměstské tábory (návštěva bazénu a lanového centra, vstupné do kulturních památek, doprava, účastnická trika, výtvarný materiál a materiál na hry, diplomy, medaile), nákup sportovního materiálu (oštěpy, kladiva, tyče pro skok o tvči)	150 000 Kč
3421	5222	Sportovní klub Žižkov Praha z.s.	celoroční činnost mládeže SK Žižkov Praha z.s. / cestovné mládeže na kuželkářské turnaje mimo Prahu, odměna trenérům mládeže, pronájem tělocvičny či posilovny pro zimní přípravu mládeže v MČ Ph-3, tenisové míčky a kuželkářské vybavení pro tréninky mládeže v kuželnách a tenisu, startovné na mládežnických závodech v kanoistice a kuželnách	10 000 Kč
3419	5222	Sportovní klub Žižkov Praha z.s.	celoroční tenis pro širokou veřejnost Ph-3 / montáž nafukovací haly, demontáž nafukovací haly, spotřeba energií plyn, elektřina, údržba a oprava materiálu, údržba prostor tenisových kurtů, mzdové náklady recepce tenisových kurtů, odvoz odpadu	18 100 Kč
3319	5222	StörDienst z.s.	Vlnění ticha / autorské honoráře, pronájem prostor	15 000 Kč
4374	5223	Středisko křesťanské pomoci Horní Počernice	Středisko křesťanské pomoci Horní Počernice - Azylový dům / úhrada částí nákladů na energie (plyn, elektřina)	106 300 Kč
3421	5493	Surmajová Marcela	Kreativní cesta k úspěchu / doprava na výlety, výtvarný a rukodělný materiál, šicí potřeby, lektorné, koordinátor aktivit, pronájem, stravné a pitný režim na akcích a výjezdech, kancelářské potřeby, hygienické potřeby a zdravotnický materiál	20 000 Kč
3421	5222	Šikovné děti, z.s.	Kutil Junior / nájem, lektorné, nářadí, pracovní stoly, materiál vč. přípravy, pomůcky, doprava, propagace	15 000 Kč
3421	5222	Šikovné děti, z.s.	Příměstské řemeslné tábory Kutil Junior / nájemné, stravné, lektorné, materiál vč. přípravy, nářadí, pracovní stoly, pomůcky, odměny, propagace, doprava, administrativa, výlet	20 000 Kč
3319	5212	Šřitrová Tereza	Hudební a kulturní program v Second Shotu / obnova částí hudební aparatury, výroba vzdělávacích materiálů	10 000 Kč
3319	5221	Tanec Praha z.ú.	Tanečně-hlasové lekce pro seniory 2025 / lektorské honoráře	30 000 Kč
3319	5221	Tanec Praha z.ú.	Tanec školám 2025 / honoráře tanečních lektorů, hudebníků a asistentů na ZŠ Cimburkova (popř. na dalších místních MŠ a ZŠ)	30 000 Kč
3319	5221	Tanec Praha z.ú.	TP nejen Ukrajině 2025 / honoráře umělců (tanečně-pohybové dílny, představení a komunitní kulturní akce)	40 000 Kč
3421	5223	Teen Challenge International ČR	Volnočasové aktivity Centra dětí a mládeže Teen Challenge během celého roku / provozní náklady: plyn, elektřina, vodné a stočné, pojistné domu, opravy a revize, telefonny a internetové připojení, svoz odpadu	100 000 Kč
4379	5221	Terapeutická linka Sluchátko, z.ú.	Distanční psychosociální podpora pro Prahu 3 / mzdové náklady	10 000 Kč
3419	5222	Tělocvičná jednota Sokol Žižkov I	Podpora cílené práce s dětmi - oddíl sokolské všestrannosti / mzdy pro cvičitelky (DPP), sportovní vybavení (míčky, překážky), nákup CD přehrávače	20 000 Kč
3419	5222	Tělocvičná jednota Sokol Žižkov I	Sportovní aktivity dětí a mládeže v Sokole Žižkov I. - oddíl skoků na trampolině / letní výcvikový tábor (ubytování a stravování, doprava sportovního vybavení, cestovní náhrady, občerstvení, lékárna, pitný režim, odměny při soutěžích (trika s logem), návštěva koupaliště), odměny trenérům a trenérkám (DPP), výjezdy na soutěže (startovné, ubytování, cestovní náhrady)	70 000 Kč
3419	5222	Tělocvičná jednota Sokol Žižkov I	Sportovní aktivity dětí a mládeže v Sokole Žižkov I. - oddíl basketbalu / nákup dresů a zahřívacích trik, basketbalové míče, odměny pro trenéry (DPP) a organizačního pracovníka, členské příspěvky svazu ČBF, domácí zápasy (rozhodčí), zápasy hrané venku (doprava, ubytování a stravování), startovné do soutěží, letní a zimní soustředění (ubytování, stravování, pronájem haly)	90 000 Kč
3419	5222	Tělocvičná jednota Sokol Žižkov II.	Letní soustředění oddílu JUDO / úhrada nákladů spojených s realizací soustředění - ubytování, využití tělocvičny a doplňkový program, cestovné, mzdy trenérů	50 000 Kč
3419	5222	Tělocvičná jednota Sokol Žižkov II.	Zajištění spolkové a sportovní činnosti TJ Sokol Žižkov II / úhrada provozních nákladů, spotřeba energií, nákup služeb, mzdy	130 000 Kč
3319	5222	The Fessionals z.s.	Zajištění spolkové a sportovní činnosti TJ Sokol Žižkov II / grafika, nájem, materiál na realizaci výstavy (fotopapíry, rámy, popisky děl)	10 000 Kč
4379	5221	Tichý svět, o.p.s.	Tlumočnické služby - Tichá linka / částečná úhrada mzdových nákladů tlumočnicků a služby (technická podpora Tiché linky, supervize a informace o službě)	20 000 Kč
3525	5221	TŘI, z.ú.	Hospic Dobrého Pastýře v Čerčanech / úhrada elektrické energie a plynu	25 000 Kč
3319	5222	UNIJAZZ - sdružení pro podporu kulturních aktivit, z. s.	Žižkovský bohém Radomil / honoráře umělců, propagace	10 000 Kč
3319	5222	UNIJAZZ - sdružení pro podporu kulturních aktivit, z. s.	Čítárna Unijazz 2025 / pronájem prostor a služby s ním spojené, honoráře umělců, propagace programu	50 000 Kč
3419	5222	Viktorka Žižkov, z.s.	Děti a mládež Viktory Žižkov / náklady na nájem a energie	90 000 Kč
3419	5222	Viktorka Žižkov, z.s.	Doprava k utkáním a letní soustředění pro děti z Viktory Žižkov / doprava k utkáním, zajištění ubytování, strava, pronájem sportovišť	90 000 Kč

Vyv sit: 22.05.2026 Sejmout: 30.06.2026

# Ú ední deska: M stská ást Praha 3

Dotační fond (UZ 410)			
PAR	POL	Příjemce dotace	Částka v Kč
3312	5212	Voráček Pavel, MgA., Ph.D.	Hudební dny K. B. Jiráka 2025 / honoráře, propagace, pronájem, autorské poplatky
4379	5339	Zahrada pro duši, příspěvková organizace	Dům tří přání - centra podporující rodiny s dětmi / nájem, personální náklady
3421	5222	ZACHRAŇ ŽIVOT z.s.	Bezpečně zpět do lavic s Kocourem Preventistou / mzdové náklady odborných lektorů, materiály a pomůcky pro preventivně vzdělávací aktivity, marketing a propagace preventivního kurzu, administrativní náklady
3319	5222	Zákulisí, z.s.	Švehlovka slaví 100 let / produkce projektu
3319	5222	Zákulisí, z.s.	Venuše ve Švehlovce 2025 / umělecké honoráře, propagace (online reklama, placená reklama FB, tištěné programy a letáky, placená propagace v rádiu)
4379	5221	Zdravotní klaun, o.p.s.	Pravidelné klauniády na specializovaných odděleních FN Motol / honoráře profesionálních Zdravotních klaunů, režijní náklady na cestovné Zdravotních klaunů
3749	5222	Zvířecí svět, z.s.	Zvířecí svět 2025 / veterinární péče, léky, krmivo, stelivo, pohonné hmoty
3329	5223	Židovská obec v Praze	Provedení záchranných prací na staticky havarijních náhrobcích na Novém židovském hřbitově / restaurování a opravy náhrobků
3329	5223	Život na Žižkově, z. s.	Pamětní deska pro Františka Šťastného / výtvarný návrh, výroba hliněného modelu, odlití do negativu a zpětné odlití do sádrového pozitivu včetně retuší, odlití do bronzu, případně do laminátového pozitivu včetně patin, montáž a ukotvení na zeď domu
3429	5222	Žižkovská komunitní zahrádka z.s.	Žižkovská komunitní zahrádka / srovnání terénu a pravidelné sekání (terénní úpravy, sekačka na trávu s příslušenstvím), založení zahrady (hlubinné záhonky, retenční bazénky, sazenice a zemina), základní zázemí (základní nářadí, přístřešek na nářadí), rozvoj komunity a projektové řízení zahrady (koordinace projektu, účetnictví, tisk cedulí a letáků, komunikace s komunitou a PR)
3319	5222	Žižkovské mezidvorky z.s.	Žižkovské mezidvorky 2025 / poplatek za práva k využití vizuálu, webové stránky, ilustrace klíčového vizuálu, ilustrace doprovodných materiálů (např. mapa, plakáty, program), DTP práce - příprava digitálních dokumentů pro tisk (rozpracování klíčového vizuálu do formátů, příprava k tisku, tisk (plakáty, letáčky, programy a mapky), propagační materiály (trička, placky, plátěné tašky atd.), vedení projektu, účetnictví projektu, propagace na sociálních sítích (FB, Instagram), honorář pro účinkující, zajištění zázemí a vybavení
<b>CELKEM - dotační fond UZ 410</b>			<b>10 234 600,00</b>

**Stav peněžních fondů a hospodářských výsledků příspěvkových organizací zřízených MČ Praha 3 za rok 2025 (v Kč)**

ORG	Název organizace	411 fond odměn	413 rezervní fond (ZHV, HV)	414 rezervní fond (dary, dotace)	416 investiční fond	HV po zdanění celkem		
						hlavní činnost (zlepšený)	vedlejší činnost	
<b>odd. 31 - Vzdělávání a školské služby</b>		<b>1 661 931,80</b>	<b>15 440 244,96</b>	<b>19 228 294,43</b>	<b>8 675 078,17</b>	<b>2 417 690,82</b>	<b>4 309 752,07</b>	<b>6 727 442,89</b>
<i>Mateřské školy - celkem</i>		<i>626 056,94</i>	<i>7 529 904,24</i>	<i>2 833 570,24</i>	<i>3 072 401,52</i>	<i>1 830 538,45</i>	<i>1 001 261,95</i>	<i>2 831 800,40</i>
101	Mateřská škola, Praha 3, Na Balkáně 74/2590	0,00	176 159,95	0,00	210 644,64	32 469,41	56 669,00	89 138,41
102	Waldorfská mateřská škola, Praha 3, Hartigova 240a/2497	15 845,16	30 350,34	151 504,00	51 538,90	945,14	75 635,00	76 580,14
103	Mateřská škola, Praha 3, Jeseniova 4,6/1680	160 938,00	1 538 673,83	556 265,85	235 634,85	441 501,09	120 420,00	561 921,09
104	Mateřská škola, Praha 3, Jeseniova 204/2686	39 420,00	245 799,33	398 076,46	174 120,30	0,00	0,00	0,00
105	Mateřská škola, Praha 3, nám. Jiřího z Lobkovic 23/119	97 037,00	465 165,79	0,00	199 535,12	172 353,14	92 400,00	264 753,14
106	Mateřská škola, Praha 3, Libická 4/2271	1 846,00	584 541,88	146 843,76	143 571,30	14 784,58	4 720,00	19 504,58
107	Mateřská škola, Praha 3, Na Vrcholu 1a/1955	72 593,00	2 029 606,01	581 900,19	1 135 215,75	541 450,66	127 181,00	668 631,66
108	Mateřská škola Pražačka, Praha 3, Za Žižkovskou vozovnou 17/1700	57 342,00	85 716,95	0,00	73 826,34	227 675,00	0,00	227 675,00
109	Mateřská škola Milíčův dům, Praha 3, Sauerova 2/1836	17 385,78	912 714,55	554 067,60	112 075,98	361 399,93	108 520,00	469 919,93
110	Mateřská škola, Praha 3, Sudoměřská 54/1137	35 250,00	70 497,18	1 593,88	142 689,96	3 083,30	14 704,95	17 788,25
111	Mateřská škola, Praha 3, Vozová 5/953	60 800,00	346 160,04	334 942,50	94 554,43	0,00	79 622,00	79 622,00
115	Mateřská škola, Praha 3, U Zásobní zahrady 6/2697	67 600,00	1 044 518,39	108 376,00	498 993,95	34 876,20	321 390,00	356 266,20
<i>Základní školy - celkem</i>		<i>917 996,86</i>	<i>6 994 219,32</i>	<i>15 222 949,31</i>	<i>4 724 102,47</i>	<i>587 152,37</i>	<i>2 919 539,17</i>	<i>3 506 691,54</i>
202	Základní škola, Praha 3, Cimburkova 18/600	0,00	1 277 776,48	873 760,67	584 117,98	32 713,09	113 299,95	146 013,04
203	Základní škola a mateřská škola, Praha 3, Chelčického 43/2614	184 300,00	178 971,59	3 171 349,34	202 353,30	133 912,60	354 395,88	488 308,48
204	Základní škola Chmelnice, Praha 3, K Lučinám 18/2500	50 562,00	283 739,57	1 351 261,27	635 436,69	21 966,10	394 952,51	416 918,61
206	Základní škola, Praha 3, Jeseniova 96/2400	180 458,00	754 360,62	2 498 651,32	739 203,17	17 213,71	313 857,36	331 071,07
207	Základní škola a mateřská škola, Praha 3, nám. Jiřího z Lobkovic 22/121	76 529,06	1 134 465,00	2 403 428,41	565 480,76	1,00	329 356,91	329 357,91
208	Základní škola, Praha 3, nám. Jiřího z Poděbrad 7,8/1685	23 553,80	785 710,72	1 433 403,32	407 904,56	0,00	293 871,37	293 871,37
209	Základní škola, Praha 3, Lupáčova 1/1200	207 937,00	1 741 653,02	1 492 056,69	166 986,54	66 628,28	145 405,48	212 033,76
211	Základní škola Pražačka, Praha 3, Nad Ohradou 25/1700	66 620,00	455 558,16	752 354,89	890 573,70	121 805,53	457 092,53	578 898,06
212	Základní škola a mateřská škola Jaroslava Seiferta, Praha 3, Víkova 31/800	128 037,00	381 984,16	1 246 683,40	532 045,77	192 912,06	517 307,18	710 219,24
<i>První stupeň základních škol - celkem</i>		<i>117 878,00</i>	<i>916 121,40</i>	<i>1 171 774,88</i>	<i>878 574,18</i>	<i>0,00</i>	<i>388 950,95</i>	<i>388 950,95</i>
205	Základní škola a mateřská škola Jarov, Praha 3, V Zahrádkách 48/1966	117 878,00	916 121,40	1 171 774,88	878 574,18	0,00	388 950,95	388 950,95
<b>odd. 33 - Kultura, církev a sdělovací prostředky</b>		<b>84 245,00</b>	<b>5 467 454,41</b>	<b>30 000,00</b>	<b>449 802,33</b>	<b>315 312,08</b>	<b>783 822,85</b>	<b>1 099 134,93</b>
302	Kultura Praha 3, Čajkovského 12/12a	22 574,00	2 297 955,21	0,00	449 066,58	312 291,50	146 540,85	458 832,35
303	Žižkovské divadlo Jára Cimrmana, Praha 3, Štítného 520/5	61 671,00	3 169 499,20	30 000,00	735,75	3 020,58	637 282,00	640 302,58
<b>odd. 34 - Sport a zájmová činnost</b>		<b>90 100,00</b>	<b>3 866 858,75</b>	<b>0,00</b>	<b>2 190 357,59</b>	<b>649 281,18</b>	<b>51 059,30</b>	<b>700 340,48</b>
401	Sportovní a rekreační areál Pražačka se školní jídelnou, Praha 3, Za Žižkovskou vozovnou 19/2716	90 100,00	3 866 858,75	0,00	2 190 357,59	649 281,18	51 059,30	700 340,48
<b>odd. 43 - Sociální služby a společné činnosti v sociál. zabezp. a politice zaměst.</b>		<b>152 330,89</b>	<b>1 891 092,37</b>	<b>1 121 493,37</b>	<b>3 185 598,17</b>	<b>462 054,68</b>	<b>152 209,90</b>	<b>614 264,58</b>
402	Ošetřovatelský domov Praha 3, Praha 3, Pod Lipami 2570/44	110 431,00	1 120 427,84	1 004 348,37	231 332,87	429 518,00	44 843,00	474 361,00
403	Integrační centrum Zahradka v Praze 3, Praha 3, U Zásobní zahrady 2445/8	35 550,00	0,00	117 145,00	1 624 945,83	32 490,37	107 366,90	139 857,27
404	Pečovatelská služba Praha 3, Praha 3, Roháčova 268/26	6 349,89	770 664,53	0,00	1 329 319,47	46,31	0,00	46,31
<b>Celkem</b>		<b>1 988 607,69</b>	<b>26 665 650,49</b>	<b>20 379 787,80</b>	<b>14 500 836,26</b>	<b>3 844 338,76</b>	<b>5 296 844,12</b>	<b>9 141 182,88</b>



HLAVNÍ MĚSTO PRAHA  
MAGISTRÁT HLAVNÍHO MĚSTA PRAHY  
Odbor kontrolních činností



MHMPXPRDWFEE9

Č. j.: MHMP 317077/2026  
Sp. zn.: **MHMP 201403/2025**  
Praha 07.04.2026  
Počet listů/příloh: 11/0

Stejnopis č. 2

## Zpráva o výsledku přezkoumání hospodaření městské části Praha 3

podle ustanovení § 10 zákona č. 420/2004 Sb., o přezkoumávání hospodaření územních samosprávných celků a dobrovolných svazků obcí, ve znění pozdějších předpisů  
(dále jen zákon č. 420/2004 Sb.), provedeného

v Úřadu městské části Praha 3,  
se sídlem Havlíčkovo nám. 700, Praha 3,  
za období od 01.01.2025 do 31.12.2025.

1. Přezkoumání hospodaření městské části Praha 3 (dále též MČ) bylo Magistrátem hlavního města Prahy vykonáno na základě ustanovení § 38 odst. 1 zákona č. 131/2000 Sb., o hlavním městě Praze, ve znění pozdějších předpisů, a v souladu se zákonem č. 420/2004 Sb.
2. Přezkoumání hospodaření městské části Praha 3 se uskutečnilo formou dílčích přezkoumání hospodaření, která proběhla v období:
  - a) 11.08.2025 - 09.09.2025
  - b) 05.01.2026 - 15.01.2026
  - c) 23.03.2026 - 02.04.2026
3. Přezkoumání hospodaření městské části Praha 3 za rok 2025 bylo zahájeno podle ustanovení § 5 odst. 3 zákona č. 420/2004 Sb. a § 5 odst. 2 písm. b) zákona č. 255/2012 Sb., o kontrole (kontrolní řád), ve znění zákona č. 183/2017 Sb. (dále jen kontrolní řád), doručením oznámení o zahájení přezkoumání hospodaření kontrolované osobě dne 14.07.2025. Písemné pověření k přezkoumání hospodaření na základě ustanovení § 5 zákona č. 420/2004 Sb. a v souladu s ustanovením § 4 kontrolního řádu vydala ředitelka odboru kontrolních činností Magistrátu hlavního města Prahy Ing. Irena Ondráčková pod č. j. MHMP 719671/2025 dne 14.07.2025.
4. Přezkoumání hospodaření vykonali:  
kontrolorka pověřená řízením přezkoumání: Ing. Anna Švrčinová  
kontroloři: Ing. Michaela Borovcová  
Ing. Lada Bořková  
Mgr. Pavel Gregor

## **A. Předměty a hlediska přezkoumání hospodaření**

Předmětem přezkoumání hospodaření byly údaje o ročním hospodaření MČ, vymezené ustanovením § 2 zákona č. 420/2004 Sb., jejichž obsahová náplň je uvedena níže.

Přezkoumání hospodaření bylo uskutečněno výběrovým způsobem. V případě, že při přezkoumání jednotlivých předmětů byly zjištěny chyby a nedostatky, jsou podrobně popsány v části B. a C. této zprávy.

Podle ustanovení § 2 odst. 3 zákona č. 420/2004 Sb. nebyly předmětem přezkoumání údaje, na které se vztahuje povinnost mlčenlivosti podle daňového řádu.

**Údaje o hospodaření MČ vyjmenované v dále uvedených předmětech přezkoumání hospodaření byly přezkoumávány z hlediska (viz ustanovení § 3 zákona č. 420/2004 Sb.):**

### **A. dodržování povinností stanovených zvláštními právními předpisy, zejména:**

- zákonem č. 420/2004 Sb., o přezkoumávání hospodaření územních samosprávných celků a dobrovolných svazků obcí, ve znění pozdějších předpisů,
- zákonem č. 131/2000 Sb., o hlavním městě Praze, ve znění pozdějších předpisů,
- zákonem č. 320/2001 Sb., o finanční kontrole ve veřejné správě a o změně některých zákonů (zákon o finanční kontrole), ve znění pozdějších předpisů,
- zákonem č. 250/2000 Sb., o rozpočtových pravidlech územních rozpočtů, ve znění pozdějších předpisů,
- zákonem č. 563/1991 Sb., o účetnictví, ve znění pozdějších předpisů,
- zákonem č. 262/2006 Sb., zákoník práce, ve znění pozdějších předpisů,
- zákonem č. 134/2016 Sb., o zadávání veřejných zakázek, ve znění pozdějších předpisů,
- zákonem č. 586/1992 Sb., o daních z příjmů, ve znění pozdějších předpisů,
- zákonem č. 89/2012 Sb., občanský zákoník, ve znění pozdějších předpisů,
- zákonem č. 340/2015 Sb., o zvláštních podmínkách účinnosti některých smluv, uveřejňování těchto smluv a o registru smluv (zákon o registru smluv), ve znění pozdějších předpisů,
- obecně závaznou vyhláškou č. 55/2000 Sb. hl. m. Prahy, kterou se vydává Statut hlavního města Prahy, ve znění pozdějších předpisů,
- vyhláškou č. 416/2004 Sb., kterou se provádí zákon č. 320/2001 Sb., o finanční kontrole ve veřejné správě a o změně některých zákonů (zákon o finanční kontrole), ve znění pozdějších předpisů,
- vyhláškou č. 412/2021 Sb., o rozpočtové skladbě, ve znění pozdějších předpisů,
- vyhláškou č. 410/2009 Sb., kterou se provádějí některá ustanovení zákona č. 563/1991 Sb., o účetnictví, ve znění pozdějších předpisů, pro některé vybrané účetní jednotky, ve znění pozdějších předpisů,
- vyhláškou č. 270/2010 Sb., o inventarizaci majetku a závazků, ve znění pozdějších předpisů,
- nařízením vlády č. 341/2017 Sb., o platových poměrech zaměstnanců ve veřejných službách a správě, ve znění pozdějších předpisů,
- Českými účetními standardy pro některé vybrané účetní jednotky, které vedou účetnictví podle vyhlášky č. 410/2009 Sb., č. 701 – 710.

### **B. souladu hospodaření s finančními prostředky ve srovnání s rozpočtem,**

### **C. dodržení účelu poskytnuté dotace nebo návratné finanční výpomoci a podmínek jejich použití,**

### **D. věcné a formální správnosti dokladů o přezkoumávaných operacích.**

## Obsahová náplň předmětů přezkoumání hospodaření

Předmět: Zákon č. 420/2004 Sb. § 2 odst. 1 písm. a) plnění příjmů a výdajů rozpočtu včetně peněžních operací, týkajících se rozpočtových prostředků

Bylo ověřeno zejména:

- dodržení náležitostí, termínů a způsobu projednání závěrečného účtu za minulý rozpočtový rok (§ 17 zákona č. 250/2000 Sb., o rozpočtových pravidlech územních rozpočtů, ve znění pozdějších předpisů),
- zda má MČ sestaven střednědobý výhled rozpočtu (§ 3 zákona č. 250/2000 Sb., o rozpočtových pravidlech územních rozpočtů, ve znění pozdějších předpisů),
- postup při sestavení, schvalování rozpočtu včetně jeho rozpisu podle podrobné rozpočtové skladby, stanovení pravidel rozpočtového provizoria a hospodaření podle nich do schválení rozpočtu (§ 4 - 14 zákona č. 250/2000 Sb., o rozpočtových pravidlech územních rozpočtů, ve znění pozdějších předpisů),
- postup při provádění vybraných rozpočtových změn, rozpočtových opatření (§ 16 zákona č. 250/2000 Sb., o rozpočtových pravidlech územních rozpočtů, ve znění pozdějších předpisů),
- postup při poskytování dotací a návratných finančních výpomocí (§ 10a – 10d zákona č. 250/2000 Sb., o rozpočtových pravidlech územních rozpočtů, ve znění pozdějších předpisů),
- zda MČ povinně zveřejňované dokumenty, tj. návrhy střednědobého výhledu rozpočtu, rozpočtu a závěrečného účtu, a dále střednědobý výhled rozpočtu, rozpočet, rozpočtová opatření, pravidla rozpočtového provizoria a závěrečný účet, zveřejnila v souladu se zákonem č. 250/2000 Sb., o rozpočtových pravidlech územních rozpočtů, ve znění pozdějších předpisů.

Dále bylo přezkoumáno plnění vybraných příjmů rozpočtu a čerpání vybraných běžných výdajů (včetně výdajů na platy zaměstnanců a odměny členů Zastupitelstva MČ) a kapitálových výdajů. Na vybraných případech bylo ověřeno, zda byly příjmy a výdaje zaříděny do rozpočtu MČ v souladu s vyhláškou č. 412/2021 Sb., o rozpočtové skladbě, ve znění vyhlášky č. 402/2022 Sb. Ověřeno bylo rovněž nakládání s finančními prostředky na bankovních účtech a v pokladně.

Předmět: Zákon č. 420/2004 Sb. § 2 odst. 1 písm. b) finanční operace, týkající se tvorby a použití peněžních fondů

Výběrovým způsobem byly přezkoumány tvorba a čerpání peněžních fondů zřízených podle ustanovení § 5 zákona č. 250/2000 Sb., o rozpočtových pravidlech územních rozpočtů, ve znění pozdějších předpisů, (Dotační fond, Fond sociální, Privatizační fond, Zaměstnanecký fond), a krytí peněžních fondů finančními prostředky. Dále byla ověřena oprávněnost a správnost tvorby a čerpání peněžních fondů podle pravidel schválených orgány MČ a správnost zaúčtování příslušných účetních případů.

Předmět: Zákon č. 420/2004 Sb. § 2 odst. 1 písm. c) náklady a výnosy podnikatelské činnosti územního celku

Bylo zjištěno, jakými druhy podnikatelských činností se MČ zabývala a zda byly činnosti podléhající dani z příjmů, tj. zdaňovaná činnost, vykonávány a v účetnictví vedeny odděleně v souladu s ustanovením § 12 obecně závazné vyhlášky č. 55/2000 Sb. hl. m. Prahy, kterou se vydává Statut hlavního města Prahy, ve znění pozdějších předpisů (tj. pronájmy bytových a nebytových prostor, pozemků, prodeje majetku, zřízení věcných břemen za úplatu a jiné druhy podnikatelské činnosti). Dále bylo ověřeno, zda MČ plnila povinnosti dané ustanovením § 11 obecně závazné vyhlášky č. 55/2000 Sb. hl. m. Prahy, kterou se vydává Statut hlavního města Prahy, ve znění pozdějších předpisů, tj. zejména zda sestavila plán činnosti podléhající dani z příjmů a jak použila zisk ze zdaňované činnosti.

Výběrovým způsobem byla ověřena správnost rozčlenění výnosů a nákladů hlavní a podnikatelské (zdaňované) činnosti pro potřeby výpočtu podílu MČ na dani z příjmů hl. m. Prahy a správnost zaúčtování výnosů a nákladů a vykázaného výsledku hospodaření, ze kterého MČ vycházela při výpočtu podílu MČ na dani z příjmů hl. m. Prahy.

Výběrovým způsobem byly přezkoumány smlouvy související se zdaňovanou činností - smlouvy o pronájmu, smlouvy kupní a smlouvy o zřízení věcného břemene či služebnosti, a to zejména s ohledem na stanovení sjednaných cen, jejich obsah a plnění. Dále byla provedena kontrola plnění vybraných příkazních smluv

uzavřených se společností Správa zbytkového majetku MČ Praha 3 a.s. zajišťující správu bytového a nebytového fondu svěřeného MČ.

Předmět: Zákon č. 420/2004 Sb. § 2 odst. 1 písm. d) peněžní operace, týkající se sdružených prostředků vynakládaných na základě smlouvy mezi dvěma nebo více územními celky, anebo na základě smlouvy s jinými právníckými nebo fyzickými osobami

MČ v přezkoumaném roce nevykazovala ani neuskutečnila peněžní operace týkající se sdružených prostředků. Kontrolní skupina nezjistila existenci smlouvy, na základě které by byly vynakládány.

Předmět: Zákon č. 420/2004 Sb. § 2 odst. 1 písm. e) finanční operace, týkající se cizích zdrojů ve smyslu právních předpisů o účetnictví

Přezkoumány byly roční přírůstky a úbytky stavů cizích zdrojů vykázané v účetnictví MČ, výběrovým způsobem údaje o peněžních operacích s cizími zdroji a byla ověřena správnost účtování. MČ vykazovala v účetnictví k 31.12.2025 dlouhodobé závazky. Jednalo se o složené jistoty a závazky související s nájemními smlouvami, závazky vůči společenstvím vlastníků jednotek. Byla zvážena případná rizika, která by mohla vzniknout z dlouhodobých závazků, a dále zejména, zda úkony související se vznikem dlouhodobých závazků byly v souladu se zákonem č. 131/2000 Sb., o hlavním městě Praze, ve znění pozdějších předpisů, a obecně závaznou vyhláškou č. 55/2000 Sb. hl. m. Prahy, kterou se vydává Statut hlavního města Prahy, ve znění pozdějších předpisů.

Dále byl přezkoumán podíl nesplacených přijatých cizích zdrojů na příjmech schváleného rozpočtu a podíl výdajů na dluhovou službu (podle ustanovení § 9 odst. 2 obecně závazné vyhlášky č. 55/2000 Sb. hl. m. Prahy, kterou se vydává Statut hlavního města Prahy, ve znění pozdějších předpisů).

Předmět: Zákon č. 420/2004 Sb. § 2 odst. 1 písm. f) hospodaření a nakládání s prostředky poskytnutými z Národního fondu a s dalšími prostředky ze zahraničí poskytnutými na základě mezinárodních smluv

Bylo zjištěno, že MČ byly v přezkoumaném období poskytnuty prostředky spolufinancované z Operačního programu: Jan Amos Komenský - Akční plánování v území - MAP, v aktuálním znění, priority 2 - Vzdělávání (rozhodnutí č. MŠMT-30592/2023-6 z 26.04.2024), ve výši 4 055 400 Kč, Životní prostředí 2021-2027 „OPŽP“ - Obnova uličních stromořadí Praha 3 - nová komunikační zeleň (rozhodnutí č. 05504/OPŽP/24 z 01.02.2024) ve výši 17 432 Kč, Zaměstnanost plus „Husitská pomáhá“ (rozhodnutí č. OPZ+/2.1/043/0001515 z 4.9.2023) ve výši 846 272 Kč, ze Státního fondu životního prostředí ČR: v rámci Národního plánu obnovy „Akumulace dešťových vod v areálu ZŠ Jeseniova“ (rozhodnutí č. 5211000190 z 25.10.2022) ve výši 794 286,68 Kč, z programu Nová zelená úsporám v rámci Modernizačního fondu „Zateplení pouze vybraných dílčích konstrukcí“ (rozhodnutí č. 5214202419 z 05.09.2025) ve výši 4 401 836,25 Kč a z Národního plánu obnovy poskytnuté Ministerstvem práce a sociálních věcí, na projekt Rozšíření zázemí pečovatelské služby PSP3 (rozhodnutí č. NPO/31.6/22\_043/0008559 z 02.10.2024) ve výši 1 651 138,78 Kč.

Kontrolní skupinou provádějící přezkoumávání hospodaření bylo ověřováno, zda ze smluv nebo rozhodnutí o poskytnutí prostředků vyplývala povinnost vyúčtování nebo vypořádání a zda bylo vyúčtování provedeno řádně, v určeném termínu. Dále bylo ověřováno, zda bylo o přijatých transferech správně účtováno a zda byly správně vykázané a inventarizované. Byla porovnána výše poskytnutých prostředků s jejich skutečným použitím a výběrovým způsobem byly přezkoumány peněžní operace týkající se uvedených prostředků, správnost účtování a označení přijatých a čerpaných účelových prostředků.

Primárním kontrolním orgánem prostředků poskytnutých z Národního fondu je poskytovatel prostředků, jehož kompetence ke kontrole dodržení podmínek čerpání poskytnutých prostředků vychází z veřejnoprávní smlouvy. V přezkoumaném období nebyla provedena kontrola.

Předmět: Zákon č. 420/2004 Sb. § 2 odst. 1 písm. g) vyúčtování a vypořádání finančních vztahů ke státnímu rozpočtu, k rozpočtům krajů, k rozpočtům obcí, k jiným rozpočtům, ke státním fondům a k dalším osobám

Bylo přezkoumáno vyúčtování a vypořádání finančních vztahů (ve vazbě na účetnictví a výkaznictví,

dodržení podmínek a termínů) ke státnímu rozpočtu, k rozpočtu hl. m. Prahy a jiným rozpočtům, ke státním fondům a k dalším osobám. Výběrovým způsobem bylo ověřeno dodržení účelu a plnění podmínek použití poskytnutých dotací (neinvestiční dotace poskytnuté: ze státního rozpočtu na úhradu výdajů vzniklých v souvislosti s konáním voleb do Poslanecké sněmovny Parlamentu ČR, z rozpočtu hl. m. Prahy na „Provoz dobrovolných hasičů“, investiční dotace poskytnuté z rozpočtu hl. m. Prahy: „Rekonstrukce ZŠ Havlíčkovo náměstí“, „Realizace akce Vodní prvek pod žižkovskými schody“, „Vnitroblok za ZŠ Lupáčova“, „Odkup výtvarného díla Klenba“ a investiční dotace poskytnuté Národního plánu obnovy poskytnuté Ministerstvem práce a sociálních věcí, na projekt „Rozšíření zázemí pečovatelské služby PSP3“.

Předmět: Zákon č. 420/2004 Sb. § 2 odst. 2 písm. a) nakládání a hospodaření s majetkem ve vlastnictví územního celku

Bylo přezkoumáno hospodaření a nakládání s majetkem hl. m. Prahy, svěřeným MČ, a to zejména s ohledem na dodržování právních předpisů upravujících nakládání s majetkem hl. m. Prahy a rozhodování o majetkoprávních úkonech (zejména ustanovení § 34 - 36, 43, 89 a 94 zákona č. 131/2000 Sb., o hlavním městě Praze, ve znění pozdějších předpisů, a část čtvrtá obecně závazné vyhlášky č. 55/2000 Sb. hl. m. Prahy, kterou se vydává Statut hlavního města Prahy, ve znění pozdějších předpisů) a v návaznosti na vedení tohoto majetku v evidenci a v účetnictví. Dále bylo přezkoumáno ošetření majetkoprávních vztahů u majetku hl. m. Prahy, svěřeného MČ, předaného MČ zřízené příspěvkové organizaci Mateřská škola, Praha 3, Na Balkáně 74/2590 k hospodaření ve vazbě na zřizovací listinu.

Výběrovým způsobem byly přezkoumány roční přírůstky a úbytky dlouhodobého hmotného, nehmotného majetku vykazané v účetnictví včetně majetku vedeného na podrozvahových účtech, majetku svěřeného příspěvkové organizaci Mateřská škola, Praha 3, Na Balkáně 74/2590, zásob, vytvořené oprávký k dlouhodobému majetku, způsob a správnost ocenění. Bylo ověřeno provedení inventarizace majetku a zásob a na vybraném vzorku byla ověřena fyzická existence pořízeného majetku.

Předmět: Zákon č. 420/2004 Sb. § 2 odst. 2 písm. b) nakládání a hospodaření s majetkem státu, s nímž hospodaří územní celek

MČ v přezkoumaném roce nevykázala, že by nakládala a hospodařila s majetkem státu, majetek státu nebyl kontrolní skupinou zjištěn.

Předmět: Zákon č. 420/2004 Sb. § 2 odst. 2 písm. c) zadávání a uskutečňování veřejných zakázek, s výjimkou úkonů a postupů přezkoumaných orgánem dohledu podle zvláštního právního předpisu

Přezkoumání bylo provedeno z hlediska dodržování zákona č. 134/2016 Sb., o zadávání veřejných zakázek, ve znění pozdějších předpisů, při zadávání zakázek.

Byl přezkoumán postup zadavatele na vybraných zakázkách:

- „Budova radnice Havlíčkovo náměstí 700/9 – výměna oken“ (č. P25V00000004) – nadlimitní veřejná zakázka na dodávky zadaná v otevřeném řízení,
- „Nájem tiskových zařízení a zajištění tiskových služeb“ (P25V00000018) – nadlimitní veřejná zakázka na služby zadaná v otevřeném řízení,
- „Dům tance – kulturně kreativní centrum pro tanec, Husitská 1050/7, Praha – projektová dokumentace“ (č. P24V000000035) – nadlimitní veřejná zakázka na služby zadaná v užším řízení,
- „Periodický tisk Radničních novin městské části Praha 3“ (č. P25V000000008) – podlimitní veřejná zakázka na služby zadaná ve zjednodušeném podlimitním řízení,
- „Poliklinika Vinohradská – rekonstrukce vnitřních prostor 1. a 2.NP“ (č. P25V000000005) – podlimitní veřejná zakázka na stavební práce zadaná ve zjednodušeném podlimitním řízení,
- „Poliklinika Vinohradská – výměna oken“ (č. P25V000000006) – podlimitní veřejná zakázka na stavební práce zadaná ve zjednodušeném podlimitním řízení,
- „Úpravy a modernizace 6 bytových jednotek – Praha 3 2025“ (č. P25V000000015) – podlimitní veřejná zakázka na stavební práce zadaná ve zjednodušeném podlimitním řízení,

- „Rekonstrukce sportovišť ZŠ Jeseniova Praha 3 – II. vyhlášení“ (č. P25V00000007) – podlimitní veřejná zakázka na stavební práce zadaná ve zjednodušeném podlimitním řízení,
- „TDS a BOZP Objektu úřadu Seifertova – modernizace kanceláří a přestavba pro DS“ – veřejná zakázka malého rozsahu na služby zadaná v uzavřeném poptávkovém řízení,
- „Úprava parku u Vinohradské nemocnice“ (č. P24V00000036) – veřejná zakázka malého rozsahu na služby zadaná v otevřeném poptávkovém řízení,
- „Výkon technického dozoru stavebníka na akci Stavební úpravy a modernizace celkem 31 bytů – Praha 3“ – veřejná zakázka malého rozsahu na služby zadaná v uzavřeném poptávkovém řízení,
- „Oprava chodníku na nám. J. z Poděbrad“ – veřejná zakázka malého rozsahu na stavební práce zadaná v uzavřeném poptávkovém řízení,
- „Sanace zídky dětského hřiště ve vnitrobloku Flora“ – veřejná zakázka malého rozsahu na stavební práce zadaná v uzavřeném poptávkovém řízení,
- „OŠD Praha 3, Habrová 2654 – realizace elektroinstalace v prostoru kuchyně – odstranění havarijního stavu“ – veřejná zakázka malého rozsahu zadaná přímým zadáním na základě vystavené objednávky,
- „OŠD Praha 3, Habrová 2654 - realizace elektroinstalace v chodbě a rozvaděč – odstranění havarijního stavu“ – veřejná zakázka malého rozsahu zadaná přímým zadáním na základě vystavené objednávky.

Byla provedena fyzická kontrola realizace veřejných zakázek: „Poliklinika Vinohradská – rekonstrukce vnitřních prostor 1. a 2. NP“, „Poliklinika Vinohradská – výměna oken“ a „Oprava chodníku na nám. J. z Poděbrad“.

Předmět: Zákon č. 420/2004 Sb. § 2 odst. 2 písm. d) stav pohledávek a závazků a nakládání s nimi

Byly přezkoumány struktura a stav pohledávek a závazků z hlavní a podnikatelské činnosti a výběrovým způsobem jejich evidence a účtování. U pohledávek po splatnosti bylo výběrovým způsobem ověřeno, zda nehrozí jejich promlčení a zda k nim byly v souladu s účetními předpisy vytvořeny opravné položky, byl zhodnocen systém zabezpečení pohledávek proti promlčení a zda je MČ schopna řádně a včas plnit závazky. Zhodnoceno bylo také provedení inventarizace pohledávek a závazků k rozvahovému dni.

Dále bylo ověřeno, zda úkony, na základě kterých vybrané pohledávky a závazky vznikly či zanikly, byly schváleny příslušným orgánem (ustanovení § 89 a 94 zákona č. 131/2000 Sb., o hlavním městě Praze, ve znění pozdějších předpisů) a u dlouhodobých pohledávek byla posouzena rizika s tím související.

Předmětem přezkoumání bylo i účtování podmíněných pohledávek a závazků, zda pohledávky ze smluv splňují kritéria pro účtování na podrozvahových účtech.

Předmět: Zákon č. 420/2004 Sb. § 2 odst. 2 písm. e) ručení za závazky fyzických a právnických osob

MČ v přezkoumaném roce neručila za závazky fyzických nebo právnických osob, ani kontrolní skupinou nebylo zjištěno, že by MČ ručitelský závazek poskytla.

Předmět: Zákon č. 420/2004 Sb. § 2 odst. 2 písm. f) zastavování movitých a nemovitých věcí ve prospěch třetích osob

MČ v přezkoumaném roce nevykazovala, ani kontrolní skupinou nebylo zjištěno, že by MČ měla zastavený movitý nebo nemovitý majetek ve prospěch třetích osob.

Předmět: Zákon č. 420/2004 Sb. § 2 odst. 2 písm. g) zřizování věcných břemen k majetku územního celku

MČ v přezkoumaném roce uzavřela 6 smluv o zřízení věcného břemene, resp. služebnosti jako strana povinná, tj. na svěřeném majetku. Na vybraném vzorku zřízených věcných břemen (3) bylo posouzeno, zda zřízení bylo provedeno v souladu s platnými právními předpisy (např. schválení příslušným orgánem MČ, náležitosti smluv, ocenění věcných břemen) a zájmem MČ.

Dále bylo ověřeno účtování o věcných břemenech, zda byl návrh na zápis do katastru nemovitostí předložen hlavnímu městu Praze k potvrzení správnosti předkládané žádosti pro katastrální úřad v souladu s ustanovením § 21 obecně závazné vyhlášky č. 55/2000 Sb. hl. m. Prahy, kterou se vydává Statut hlavního

města Prahy, ve znění pozdějších předpisů, zda byl učiněn zápis věcného břemene do katastru nemovitostí a zda byla v účetnictví u nemovitého majetku vyznačena skutečnost, že je na majetku zřízeno věcné břemeno.

Předmět: Zákon č. 420/2004 Sb. § 2 odst. 2 písm. h) účetnictví vedené územním celkem

Na vybraných účetních případech bylo ověřeno, zda MČ plnila povinnosti uložené ustanovením § 12 obecně závazné vyhlášky č. 55/2000 Sb. hl. m. Prahy, kterou se vydává Statut hlavního města Prahy, ve znění pozdějších předpisů, podle kterého jsou městské části hlavního města Prahy mj. povinny vést účetnictví o stavu a pohybu svěřeného majetku, o příjmech a výdajích a o finančních vztazích k rozpočtu hlavního města Prahy a provádět inventarizaci svěřeného majetku a závazků, přičemž postupují podle účtové osnovy a postupů účtování platných pro podvojně účetnictví obce, tj. podle zákona č. 563/1991 Sb., o účetnictví, ve znění pozdějších předpisů, a prováděcích předpisů. Bylo zhodnoceno, zda účetnictví MČ bylo úplné, bylo vedeno správně a průkazným způsobem, zda byly podklady pro účetní závěrku hlavního města Prahy zpracovány v požadovaném rozsahu a zda byla inventarizace majetku a závazků k rozvahovému dni provedena v souladu s ustanoveními § 29 a 30 zákona č. 563/1991 Sb., o účetnictví, ve znění pozdějších předpisů.

Dále bylo ověřeno, zda byl vytvořen a funguje vnitřní kontrolní systém ve smyslu zákona č. 320/2001 Sb., o finanční kontrole ve veřejné správě a o změně některých zákonů (zákon o finanční kontrole), ve znění pozdějších předpisů, (byla přezkoumána úroveň zpracování vnitřních předpisů z jednotlivých oblastí činností), a zda doklady byly formálně i věcně správné a byly archivovány zejména v souladu se zákonem č. 563/1991 Sb., o účetnictví, ve znění pozdějších předpisů.

Předmět: Zákon č. 420/2004 Sb. § 2 odst. 2 písm. i) ověření poměru dluhu územního celku k průměru jeho příjmů za poslední 4 rozpočtové roky podle právního předpisu upravujícího rozpočtovou odpovědnost

V případě přezkoumání hospodaření prováděného u městských částí hlavního města Prahy se neověřuje poměr dluhu územního celku k průměru jeho příjmů za poslední 4 rozpočtové roky podle právního předpisu upravujícího rozpočtovou odpovědnost, neboť městskou část hlavního města Prahy nelze považovat pro účely zákona č. 420/2004 Sb. za územní samosprávný celek podle ústavního zákona č. 1/1993 Sb., Ústava České republiky, ve znění pozdějších předpisů, a nepodléhá proto pravidlům rozpočtové odpovědnosti stanoveným v ustanovení § 17 zákona č. 23/2017 Sb., o pravidlech rozpočtové odpovědnosti, ve znění pozdějších předpisů.

Označení všech dokladů a jiných materiálů využitých při přezkoumání hospodaření je uvedeno v Příloze č. 1 této zprávy. Doklady, o které se opírají kontrolní zjištění, jsou uvedeny v části C. této zprávy, v popisech k jednotlivým zjištěným nedostatkům.

## ***B. Zjištění z konečného přezkoumání hospodaření***

**Při konečném přezkoumání hospodaření MČ**

- nebyly zjištěny chyby a nedostatky.

## ***C. Plnění opatření přijatých k nápravě chyb a nedostatků***

**a) Při přezkoumání hospodaření MČ za rok 2024 a popř. předchozí roky**

- byly zjištěny následující chyby a nedostatky (pozn.: pouze nenapravené chyby a nedostatky ke dni ukončení přezkoumání hospodaření za předchozí rok):

Předmět: Zákon č. 420/2004 Sb. § 2 odst. 1 písm. a) plnění příjmů a výdajů rozpočtu včetně peněžních operací, týkajících se rozpočtových prostředků

*Právní předpis: Zákon č. 131/2000 Sb., o hlavním městě Praze, ve znění pozdějších předpisů*

➤ *ustanovení § 89 odst. 1 písm. p)*

Přezkoumáním výdajů na cestovné čerpaných z rozpočtové položky 5173 - Cestovné (tuzemské i zahraniční), bylo zjištěno vyplacení cestovních náhrad členům Zastupitelstva MČ. Jednalo se o pokladní doklad č. 2024120146 ze dne 19.09.2024 ve výši 920 Kč. Dále bylo vyplacení cestovních náhrad zjištěno rovněž v období navazujícím na přezkoumávané období, tj. v prosinci 2024 (doklad č.: 2024120210 ze dne 02.12.2024 ve výši 806 Kč a č. 2024120228 ze dne 17.12.2024 ve výši 683 Kč). Bylo zjištěno, že MČ neměla schválena pravidla pro poskytování cestovních náhrad členům Zastupitelstva MČ, což nebylo v souladu s ustanovením § 89 odst. 1 písm. p) zákona č. 131/2000 Sb., o hlavním městě Praze, ve znění pozdějších předpisů, podle kterého je zastupitelstvu městské části vyhrazeno stanovit pravidla pro poskytování cestovních náhrad členům zastupitelstva městské části.

V důsledku nesprávného postupu bylo vyplaceno bez předchozího schválení příslušným orgánem MČ celkem 2 409 Kč.

**NAPRAVENO.**

*Právní předpis: Zákon č. 320/2001 Sb., o finanční kontrole, ve znění pozdějších předpisů*

➤ *ustanovení § 26*

Přezkoumáním rozpočtových výdajů čerpaných z položky 6171 5164 - Nájemné byly zjištěny výdaje za pronájem tiskových zařízení. Jednalo se o měsíční faktury na základě Smlouvy o poskytování tiskových služeb č. 2017/00909/OI ze dne 06.09.2017. Bylo zjištěno, že faktury (např. faktura za prosinec 2024 č. 2024040196 ve výši 110 638,77 Kč) obsahovaly mimo jiné i položky, které nebyly uvedeny v článku 4.3. smlouvy, ve kterém byly specifikovány ceny za jednotlivé typy tiskových zařízení. Jednalo se o položku 1 ks ve výši 4 754 Kč a položku 1 ks ve výši 5 133 Kč za „pronájem kategorie REPRO - ACCURIOPRINT C759". Tato dvě tisková zařízení byla dodavatelem nainstalována v roce 2019, avšak nebyl uzavřen dodatek ke smlouvě.

Nebylo tak doloženo, že proběhla řádně předběžná kontrola veřejných výdajů po vzniku závazku podle ustanovení § 14 vyhlášky č. 416/2004 Sb., kterou se provádí zákon č. 320/2001 Sb., o finanční kontrole, ve znění pozdějších předpisů, podle kterého se schvalovacím postupem příkazce operace prověří správnost určení věřitele, výše a splatnosti vzniklého závazku orgánu veřejné správy. Nebylo tak možno potvrdit, že MČ postupovala v souladu s ustanovením § 26 zákona č. 320/2001 Sb., o finanční kontrole, ve znění pozdějších předpisů, podle kterého předběžnou kontrolu plánovaných a připravovaných operací zajišťují vedoucí tohoto orgánu nebo vedoucí zaměstnanci jím pověřeni k nakládání s veřejnými prostředky orgánu veřejné správy jako příkazci operací.

V důsledku toho nebylo možno potvrdit, že výdaje v roce 2024 za nájemné provedené bez smluvního ujednání (ve výši 118 644 Kč) byly vynaloženy ve správné výši odpovídající poskytované službě, účelně a hospodárně.

**NAPRAVENO.**

**b) Při předchozích dílčích přezkoumáních hospodaření MČ za rok 2025**

- **nebyly zjištěny chyby a nedostatky.**

## **D. Závěr**

**I. Na základě výsledků přezkoumání hospodaření MČ za rok 2025, ve smyslu zákona č. 420/2004 Sb. (zejména ustanovení § 2 a 3), lze konstatovat, že nebyly zjištěny chyby a nedostatky.**

**II. Upozornění na případná rizika, která lze dovodit ze zjištěných chyb a nedostatků, která mohou mít negativní dopad na hospodaření MČ v budoucnosti:**

Při přezkoumání hospodaření za rok 2025 nebyla zjištěna žádná rizika, která by mohla mít negativní dopad na hospodaření MČ v budoucnosti.

**III. Poměrové ukazatele zjištěné při přezkoumání hospodaření za rok 2025:**

Podíl pohledávek a závazků na rozpočtu MČ a podíl zastaveného majetku na celkovém majetku hl. m. Prahy, svěřeném MČ, podle ustanovení § 10 odst. 4 písm. b) zákona č. 420/2004 Sb.:

- a) podíl pohledávek na rozpočtu MČ ..... 5,74 %
- b) podíl závazků na rozpočtu MČ ..... 8,09 %
- c) podíl zastaveného majetku na celkovém majetku svěřeném MČ..... 0 %

**IV. Výrok podle ustanovení § 10 odst. 4 písm. c) zákona č. 420/2004 Sb.:**

U městských částí hlavního města Prahy se neuplatňují pravidla rozpočtové odpovědnosti stanovená v ustanovení § 17 zákona č. 23/2017 Sb., o pravidlech rozpočtové odpovědnosti, ve znění pozdějších předpisů, proto nebyl ověřován poměr dluhu územního celku k průměru jeho příjmů za poslední 4 rozpočtové roky podle právního předpisu upravujícího rozpočtovou odpovědnost (viz předmět přezkoumání uvedený v ustanovení § 2 odst. 2 písm. i) zákona č. 420/2004 Sb.).

Posledním kontrolním úkonem předcházejícím vyhotovení zprávy (podle ustanovení § 12 odst. 1 písm. g) kontrolního řádu) bylo vrácení všech originálů podkladů zapůjčených pro výkon přezkoumání hospodaření kontrolované osobě, podání předběžné informace o kontrolních zjištěních dne 02.04.2026.

Tato zpráva o výsledku přezkoumání hospodaření obsahuje i výsledky konečného přezkoumání hospodaření a byla vyhotovena ve 2 stejnopisech, z nichž stejnopis č. 2 obdrží MČ a stejnopis č. 1 odbor kontrolních činností MHMP.

V Praze dne 07.04.2026

Podpisy kontrolorů:

Ing. Anna Švrčinová .....  
kontrolorka pověřená řízením přezkoumání

Ing. Michaela Borovcová .....

Ing. Lada Bořková .....

Mgr. Pavel Gregor .....

Úřadu MČ byly vráceny všechny zapůjčené doklady a ostatní materiály.

Zpráva o výsledku přezkoumání hospodaření městské části Praha 3 o počtu 21 stran (včetně Přílohy č. 1) byla v souladu s ustanovením § 11 zákona č. 420/2004 Sb. projednána se starostou MČ, kterému byl předán stejnopis č. 2 dne .....

Mgr. Michal Vronský  
starosta MČ

.....

Příloha č. 1: Označení všech dokladů a jiných materiálů využitých při přezkoumání hospodaření MČ

Rozdělovník: stejnopis č. 1 – Odbor kontrolních činností MHMP  
stejnopis č. 2 – MČ

**Označení všech dokladů a jiných materiálů využitých při přezkoumání hospodaření MČ Praha 3:**

**Střednědobý výhled rozpočtu**

- na období 2026-2030 byl schválený usnesením Zastupitelstva MČ č. 211 z 25.02.2025

**Pravidla rozpočtového provizoria**

- na rok 2025 byla schválena usnesením Zastupitelstva MČ č. 193 z 17.12.2024

**Návrh rozpočtu**

- na rok 2025 byl vyvěšený na úřední desce a na internetových stránkách MČ ode dne 07.02.2025 do 04.04.2025

**Schválený rozpočet**

- MČ na rok 2025 byl schválený usnesením Zastupitelstva MČ č. 210 z 25.02.2025

**Stanovení závazných ukazatelů zřízeným organizacím**

- příspěvkové organizaci: Integrované centrum Zahradka v Praze 3, Sportovní a rekreační areál Pražáčka se školní jídelnou Praha 3, Za Žižkovskou vozovnou 19/2716, Mateřská škola, Praha 3, Na Balkáně 74/2590, zaslané dne 26.02.2025 ekonomickým odborem Úřadu MČ

**Rozpočtová opatření**

- č.: 3010, 3021, 143, 215, 226, 211, 254, 265, 277, 2018, 2047, 2106, 8038

**Závěrečný účet**

- za rok 2024 byl schválený usnesením Zastupitelstva MČ č. 242 z 17.06.2025

**Finanční plán podnikatelské činnosti**

- na rok 2025 byl schválený usnesením Zastupitelstva MČ č. 210 dne 25.02.2025

**Finanční vypořádání za rok 2025**

- Zápis z projednání vypořádání finančních vztahů městských částí hl. m. Prahy k rozpočtu hl. m. Prahy a ke státnímu rozpočtu za rok 2025
- Sumarizace finančního vypořádání za rok 2025
- Vyúčtování účelových prostředků poskytnutých MČ z prostředků hl. m. Prahy - neinvestiční dotace - tabulka č. 3A
- Vyúčtování účelových prostředků poskytnutých MČ z prostředků hl. m. Prahy - investiční dotace - tabulka č. 3B
- Vyúčtování grantů poskytnutých z rozpočtu hl. m. Prahy - neinvestiční - tabulka 3C
- Vyúčtování odvodů místních poplatků za rok 2025 - tabulka č. 4

**Výkaz pro hodnocení plnění rozpočtu**

- Výkaz 120 - Přehled pro hodnocení plnění rozpočtu k 30.06.2025, k 30.11.2025, k 31.12.2025
- Výkaz FIN 2 - 12 M za období 06/2025, 11/2025, 12/2025

**Výkaz zisku a ztráty**

- za hlavní a podnikatelskou činnost 06/2025, 11/2025, 12/2025

**Rozvaha**

- za hlavní a podnikatelskou činnost 06/2025, 11/2025, 12/2025

**Příloha**

- za hlavní a podnikatelskou činnost 06/2025, 11/2025, 12/2025

**Účtový rozvrh**

- pro rok 2025

**Kniha odeslaných faktur**

- Seznam faktur za kontrolované období - sestava KOF Ginis

**Účetnictví ostatní**

- Kontrolní chod - zůstatky účtu fondů k 30.06.2025, 31.12.2025 (účty 236, 419)

**Obratová předvaha**

- Hlavní činnost k 31.12.2025

- Správní firmy SZM k 30.06.2025, 31.12.2025

#### Faktura

- Hlavní činnost faktura došlá č.: 2024091215, 2025140024, 2025140189, 2025010095, 2025090273, 2025090338, 2025130169, 2025010195, 2025090391, 2025090400, 2025100077, 2025090231, 2025090246, 2025090856, 2025090953, 2025190186, 2025210040, 2025210041, 2025200181, 2025200027, 2025200242, 2025200578, 2025200579, 2025200580, 2025200610, 2025200610, 2025130043, 2025130044, 2025130045, 2024040196, 2025040082, 2025040097, 2025090729, 2025100072, 2025100035, 2025100034, 2025080018, 2025130159, 2025130161, 2025130365, 2025020011, 2025100154, 2025100023, 2025100024, 2024100295, 2025100199, 2025010863, 2025010780, 2025080018, 2025100034, 2025100035, 2025100052, 2025100056, 2025100043, 2025100061, 2025100069, 2025100079, 2025100088, 2025100087, 2025100099, 2025100102, 2025100106, 2025100123, 2025100141, 2025100147, 2025100140, 2025040141, 2025090980, 2025100225, 2025100232, 2025100231, 2025100228, 2025091078, 2025091087, 2025100096, 2025100052, 2025091147, 2025100278, 2025100279, 2025100292, 2025130802
- Hlavní činnost faktura vydaná č.: 2025070011, 2025070005, 2025070008, 2025070001
- Podnikatelská činnost faktura došlá č.: 2025510045, 2025510069, 2025510078, 2025510089, 2025510083, 2025510090, 2025610024, 2025610019, 2025610031, 2025610060
- Podnikatelská činnost faktura došlá, správní firma SZM č.: 201501088, 201501087, 201500984, 205500004, 202500153, 202501233, 202501211, 201500049, 201500189, 201500190, 201500191, 201500206, 201500252, 201500314, 201500327, 201500340, 201500302, 202500012, 202500138, 201500655, 201500656, 201500657, 201500658, 201500373, 201500507, 201500536, 201500537, 201500538
- Podnikatelská činnost faktura vydaná č.: 202500316, 202500319, 202500296, 202500281, 25043945, 25103349, 25125843
- Podnikatelská činnost daňový doklad k přijaté platbě č.: 202500220, 202500289, 202500277

#### Účetní doklad

- Hlavní činnost č.: 310000282 z 21.03.2025, 310000361 z 31.03.2025, 310000214 z 14.04.2025, 310000249 z 16.04.2025, 310000324 z 22.04.2025, 310000046 z 06.05.2025, 310000105 z 12.05.2025, 310000353 z 27.05.2025, 310000166 z 10.06.2025, 310000259 z 16.06.2025, 310000447 z 26.06.2025, 310000458 z 27.06.2025, 200000174 z 17.03.2025, 200000225 z 17.03.2025, 200000131 z 01.04.2025, 200000107 z 07.04.2025, 200000088 z 08.04.2025, 200000249 z 23.04.2025, 200000269 z 30.04.2025, 200000206 z 20.05.2025, 200000286 z 31.05.2025, 200000147 z 05.06.2025, 200000280 z 23.06.2025, 200000299 z 24.06.2025, 200000226 z 05.03.2025, 970000009 z 28.05.2025, 310000151 z 09.07.2025, 310000410 z 29.07.2025, 310000235 z 25.08.2025, 310000292 z 27.08.2025, 310000293 z 27.08.2025, 310000504 z 30.10.2025, 310000520 z 30.10.2025, 310000201 z 13.11.2025, 310000321 z 21.11.2025, 310000323 z 21.11.2025, 310000414 z 25.11.2025, 310000437 z 26.11.2025, 200000018 z 01.07.2025, 200000180 z 24.07.2025, 200000091 z 15.08.2025, 200000135 z 15.08.2025, 200000134 z 22.08.2025, 200000248 z 20.10.2025, 200000103 z 10.11.2025, 200000188 z 10.11.2025, 200000205 z 12.11.2025, 200000187 z 14.11.2025, 200000238 z 19.11.2025, 200000011 z 03.11.2025, 310000897 z 01.12.2025, 310000898 z 01.12.2025, 310000645 z 17.12.2025, 310000648 z 17.12.2025, 310000649 z 17.12.2025, 310000782 z 19.12.2025, 310000834 z 23.12.2025, 310000834 z 10.12.2025, 200000223 z 10.12.2025, 200000295 z 16.12.2025, 200000296 z 16.12.2025, 200000390 z 17.12.2025, 310000809 z 19.12.2025, 140000324 z 31.01.2025, 300000087 z 07.03.2025, 300000067 z 02.04.2025, 300000071 z 25.04.2025, 300000005 z 07.05.2025, 300000035 z 26.06.2025, 300000104 z 18.07.2025, 300000151 z 18.12.2025, 310000115 z 10.11.2025, 340000001 z 03.04.2025, 340000010 z 31.05.2025, 340000002 z 05.06.2025, 340000005 z 06.06.2025, 340000043 z 06.06.2025, 350000001 z 05.06.2025, 350000002 z 02.04.2025, 400000028 z 05.06.2025,

555000001 z 30.06.2025, 555000001 z 31.07.2025, 556000001 z 30.06.2025, 556000001 z 31.07.2025, 910000003 z 01.06.2025, 970000006 z 02.01.2025, 300000121 z 16.12.2025, 300000049 z 18.12.2025, 310000025 z 04.03.2025, 970000004 z 31.08.2025, 300000041 z 15.08.2025, 310000565 z 22.10.2025, 960000009 z 01.04.2025, 970000021 z 31.12.2025

- Majetkový č.: 800000008 z 31.07.2025, 800000009 z 31.07.2025, 800000017 z 18.07.2025, 800000018 z 03.03.2025, 800000020 z 30.04.2024, 800000019 z 30.04.2025, 800000018 z 30.04.2025, 800000016 z 30.05.2025, 800000016 z 17.06.2025, 800000019 z 17.06.2025, 800000023 z 04.03.2025, 800000018 z 25.06.2025, 800000017 z 18.07.2025, 800000010 z 28.02.2025, 800000001 z 01.09.2025, 800000012 z 01.10.2025, 800000013 z 20.10.2025, 800000002 z 24.10.2025, 800000009 z 09.11.2025, 800000003 z 20.11.2025, 800000004 z 20.11.2025, 800000006 z 20.11.2025, 800000017 z 23.10.2025, 800000015 z 31.10.2025, 800000011 z 26.11.2025, 800002009 z 18.08.2025, 800000007 z 25.11.2025, 800000013 z 25.11.2025, 800000011 z 30.09.2025m 960000090 z 31.12.2025, 800000008 z 18.12.2025, 800000014 z 30.04.2025, 800000010 z 06.11.2025, 801000002 z 22.12.2025, 801000002 z 17.12.2025, 801000001 z 26.11.2025, 801000002 z 01.12.2025, 801000001 z 14.11.2025, 800000029 z 31.12.2025, 800000032 z 05.12.2025, 800000030 z 11.12.2025, 800000006 z 02.12.2025, 800000011 z 17.12.2025, 800000007 z 10.12.2025
- Podnikatelská činnost č.: 2025000138 z 26.08.2025, 202501088 z 04.09.2025, 202501087 z 28.07.2025, 201500984 z 12.08.2025, 20550004 z 30.09.2025, 202500153 z 16.09.2025, 201501233 z 28.09.2025, 202501211 z 22.09.2025, 210000016 z 31.03.2025, 210000006 z 09.05.2025, 210000033 z 19.06.2025, 210000027 z 09.06.2025, 210000034 z 24.06.2025, 400000020 z 07.03.2025, 400000021 z 07.03.2025, 400000018 z 03.04.2025, 400000034 z 08.04.2025, 400000050 z 09.04.2025, 400000055 z 09.04.2025, 400000059 z 14.04.2025, 400000064 z 14.04.2025, 400000147 z 21.05.2025, 400000210 z 27.05.2025, 400000223 z 28.05.2025, 400000029 z 04.06.2025, 400000040 z 06.06.2025, 400000110 z 02.06.2025, 400000062 z 10.06.2025, 400000080 z 13.06.2025, 400000155 z 24.06.2025, 400000008 z 03.07.2025, 400000080 z 13.06.2025, 400000191 z 25.06.2025, 400000030 z 08.08.2025, 400000093 z 12.08.2025, 400000107 z 14.08.2025, 400000137 z 20.08.2025, 400000104 z 25.11.2025, 400000105 z 25.11.2025, 400000049 z 13.10.2025, 400000125 z 23.09.2025, 400000126 z 23.09.2025, 410000241 z 29.08.2025, 660000010 z 25.02.2025, 660000011 z 25.02.2025, 660000027 z 29.05.2025, 660000028 z 29.05.2025, 660000033 z 27.05.2025, 660000034 z 27.05.2025, 660000039 z 21.05.2025, 660000040 z 21.05.2025, 660000147 z 28.05.2025, 660000148 z 28.05.2025, 660000349 z 31.05.2025, 660000350 z 31.05.2025, 660000355 z 31.05.2025, 660000465 z 31.05.2025, 660000013 z 08.07.2025, 660000014 z 08.07.2025, 660000324 z 26.08.2025, 660000004 z 19.11.2025, 660000006 z 19.11.2025, 660000005 z 19.11.2025, 660000129 z 06.10.2025, 660000002 z 06.10.2025, 660000001 z 19.09.2025, 660000002 z 19.09.2025, 812500049 z 01.01.2025, 812500635 z 01.02.2025, 812500002 z 31.01.2025, 812500952 z 28.02.2025, 815500004 z 01.02.2025, 812500051 z 28.02.2025, 812501482 z 31.03.2025, 812501218 z 31.03.2025, 812501746 z 30.04.2025, 812502267 z 31.05.2025, 812502798 z 01.06.2025, 812503324 z 01.07.2025, 880500101 z 04.11.2025, 880500100 z 04.11.2025, 880500111 z 10.11.2025, 880500118 z 28.11.2025, 980000019 z 31.12.2025, 818500055 z 21.05.2025, 450000030 z 21.05.2025

#### Stavy bankovních účtů

- Stavy bankovních účtů ke dni 31.12.2025 z 15.01.2026, podepsané starostou MČ

#### Bankovní výpis

- Hlavní činnost k účtu č.:  
- 27-2000781379/0800 hlavní činnosti č.: 57 z 21.03.2025, 63 z 31.03.2025, 73 z 14.04.2025, 75 z 16.04.2025, 77 z 22.04.2025, 86 z 06.05.2025, 88 z 12.05.2025, 98 z 27.05.2025, 109 z 10.06.2025, 113 z 16.06.2025, 121 z 26.06.2025, 122 z 27.06.2025, 131 z 09.07.2025, 145 z 29.07.2025, 162

z 25.08.2025, 164 z 27.08.2025, 211 z 30.10.2025, 219 z 13.11.2025, 226 z 21.11.2025, 229 z 26.11.2025, 244 z 17.12.2025, 246 z 19.12.2025, 248 z 23.12.2025

- 2000781379/0800 č. 12 z 31.12.2025
- 19-2000781379/0800 č. 12 z 31.12.2025
- 21223-2000781379/0800 č.: 6 z 30.06.2025, 12 z 31.12.2025
- 9275262/0800 č.: 6 z 30.06.2025, 7 z 31.07.2025, 12 z 31.12.2025
- 9525962/0800 č.: 6 z 30.06.2025, 7 z 31.07.2025
- 107-2000781379/0800 č. 11 z 31.12.2025 (za období 11-12/2025)
- 6015-2000781379/0800 č. 11 z 31.12.2025
- 46017-2000781379/0800 č. 12 z 31.12.2025
- 26016-2000781379/0800 č. 10 z 31.12.2025

• Podnikatelská činnost k účtu č.:

- 29022-2000781379/0800 č.: 66 z 07.03.2025, 91 z 03.04.2025, 96 z 08.04.2025, 102 z 14.04.2025, 133 z 15.05.2025, 139 z 21.05.2025, 145 z 27.05.2025, 146 z 28.05.2025, 151 z 02.06.2025, 155 z 06.06.2025, 158 z 10.06.2025, 160 z 12.06.2025, 161 z 13.06.2025, 173 z 25.06.2025, 177 z 24.06.2025, 223 z 14.08.2025, 229 z 20.08.2025, 324 z 25.11.2025, 282 z 13.10.2025, 263 z 15.09.2025, 360 z 31.12.2025
- 9021-2000781379/0800 č.: 9 z 08.09.2025, 9 z 22.09.2025, 10 z 02.10.2025, 10 z 23.10.2025, 10 z 17.10.2025
- 46016-2000781379/0800 č.: 11 z 11.11.2025, 11 z 12.11.2025, 9 z 24.09.2025, 9 z 05.09.2025, 9 z 15.09.2025

**Pokladní kniha (deník)**

- Pokladní kniha za odbor „OPPM“ - období 10/2025

**Pokladní doklad**

- Hlavní činnost č.: 2025120092 z 27.05.2025, 2025120123 z 17.06.2025, 2025120124 z 24.06.2025

**Poukaz výdajový**

- Hlavní činnost č.: 202514000, 2025070736, 2025180003, 2025180004, 2025020010, 2025010029, 2025010032, 2025080017, 2025140001, 2025080048, 2025080002, 2025080013, 2025080019, 2025070190
- Podnikatelská činnost č.: 2025720003, 2025720004

**Evidence majetku**

- Výkaz „Přehled o pohybu dlouhodobého majetku“ za období 6/2025, 11/2025, 12/2025, karta majetku inv. č.: MCP3N0018558, MCP3N0018554, MCP3N0018561, MCP3N0014359, MCP3N0018533, MCP3N0000025, MCP3N0015090, MCP310058110, MCP310020152-154, MCP310045230, MCP3N0018570, MCP3N0018585, MCP3N0018568, MCP3N0018566, předávací protokol č.: PP/36/02/137/2025, PP/36/02/M013/2025, PP/36/02/322/2025, PP/36/02/368/2025, kořadační rozhodnutí č.j. UMPC3 209275/2025 z 24.04.2025, vyřazovací protokoly č.: 24/2025, 25/2025, 27/2025

**Inventurní soupis majetku a závazků**

- Hlavní činnost č.: 171, 192, 231, 236, 245, 261, 262, 263, 314, 315, 324, 335, 347, 349, 373, 374, 375, 377, 378, 389, 403, 459, 013, 018, 031, 032, 021, 022, 028, 036, 041, 042, 052, 061, 462, 112, 335, 331, 333, 336, 337, 342, 403, 909, 924, 926, 934, 945, 948, 966, 968, 974, 986
- Podnikatelská činnost č.: 241, 261, 262, 459, 311, 194, 926, 948, 945, 377, 378, 199, 321, 324, 314, 389, 388, 465

**Ostatní písemnosti k inventarizaci**

- Nařízení tajemnice ÚMČ č. T/2025/08 k plánu inventur MČ za rok 2025 z 22.10.2025, Směrnice Rady MČ č. RMČ/2022/7 k provedení inventarizace majetku a závazků Městské části Praha 3 účinná od 19.10.2022, usnesení RMČ č. RMČ/2025/0792 z 17.09.2025 ke jmenování Ústřední inventarizační komise, Inventarizační identifikátory, Rekapitulace inventurních soupisů nemovitostí k 31.12.2025 z

17.02.2026, Inventarizační zpráva za rok 2025 z 17.02.2026, Inventurní soupis k inventuře ke dni 31.12.2025 z 09.02.2026

#### **Mzdová agenda**

- Platový výměr ředitelky zřízené příspěvkové organizace Mateřská škola, Praha 3, Na Balkáně 74/2590 pro rok 2025, odměny členů okrskových volebních komisí s osobním č.: 2091, 2829, 2853, 4629, 2948, 1973

#### **Odměňování členů zastupitelstva**

- Mzdový list uvolněných členů Zastupitelstva MČ za období 1-7/2025 s osobním č.: 60233, 60673, 60667, 60503, usnesení Zastupitelstva MČ o odměně neuvolněných členů Zastupitelstva pro rok 2025 č. 190 z 17.12.2024, mzdové listy neuvolněných členů Zastupitelstva MČ za období 1-12/2025 s osobním č.:60212, 60645, 60220, 60674, mzdové listy uvolněných členů Zastupitelstva MČ za období 1-12/2025 s osobním č.: 60671, 60668, 31416, 60667, 60403, 60669

#### **Dohody o provedení práce**

- Dohody o provedení práce včetně mzdových listů za rok 2025 uzavřené se zaměstnanci s osobním č.: 2748, 2749-2980, 2988, 2985-2986, 2774, 2550, 2537, 2775, 2667, 2708, 2940, 60815, 60061, 60882, 60894, 60299, 60791

#### **Dohody o pracovní činnosti**

- Dohody o pracovní činnosti včetně mzdových listů za rok 2025 uzavřené se zaměstnanci s osobním č.: 60906, 60694, 60693, 60477, 60228

#### **Pracovní smlouvy včetně platových výměrů**

- zaměstnanců s osobním č.: 60923, 60921, 60871, 60872, 60859, 60856, 60861, 20928, 03618, 60423, 60771, 60738 60844
- Jmenování včetně platových výměrů zaměstnanců s osobním č.: 60922, 60866, 60855, 60423, 60844

#### **Smlouvy o dílo**

- č.: 2025/00903/OKÚ-OSÚ z 10.06.2025, 2025/00863/OVVK-ORN z 17.06.2025, 2025/00712/OTSMI z 07.05.2025, D1 k SOD č. 2025/00712/OTSMI z 21.07.2025, 2025/00716/OTSMI z 06.05.2025, 2025/00314/OOŽP z 13.02.2025, 2024/0519/OTSMI z 14.05.2024, 2024/00712/OTSMI z 27.06.2024, 2024/01191/OTSMI z 18.12.2024, 2025/00415/OTSMI z 31.03.2025, 2024/01254/OTSMI z 16.12.2024, 2022/01328/OTSMI z 31.10.2022, 2025/00352/OTSMI z 11.03.2025, 2025/01417/OTSMI z 21.08.2025, 2025/01267/OTSMI z 26.08.2025, D1 k SOD č. 2025/01267/OTSMI, 2025/01533/OOŽP z 07.10.2025, 2024/00712/OTSMI z 27.06.2024, 2025/01245/OTSMI z 26.08.2025, 2024/00519/OTSMI z 14.05.2024 včetně dodatku č. 1, 2024/01192/OTSMI z 04.11.2024 včetně dodatku č. 1
- Podnikatelská činnost správní firma SZM č.: SZM/VHČ/2024/002 z 12.03.2024, dodatek č. 1 k servisní smlouvě č. 308/2012 z 08.09.2022, SZM/VHČ/2024/011 z 18.11.2024

#### **Smlouvy o převodu majetku (koupě, prodej, směna, převod)**

- Kupní smlouva č.: 2025/00506/OVVK-OKPP z 02.04.2025, 2025/00502/OVVK-OKPP z 10.04.2025, 2025/01302/OKÚ z 17.07.2025, 2025/00013/OMA-ONNM z 27.01.2025, 2024/01242/OMA-ONNM z 20.01.2025, 2024/01027/OMA-ONNM z 23.06.2025, 2024/04422/OBNP-OBP z 17.09.2024, 2025/00003/OBNP-OBP z 20.01.2025, 2025/1558/OMA-ONNM z 31.10.2025, 2025/01167/OMA-ONNM z 22.07.2025
- Kupní smlouva o převodu jednotky č.: 2025/01473/OBNP-OBP z 11.09.2025, 2025/01390/OBNP-OBP z 05.08.2025, 2025/01146/OBNP-OBP z 05.06.2025

#### **Darovací smlouvy**

- č.: 2025/00315/OMA-OEM z 19.03.2025, 2025/01750/OSV z 10.12.2025, 2025/01553/OKÚ-OKŘIS z 23.10.2025

#### **Smlouvy o výpůjčce**

- č.: 2025/01168/OBNP-ONP z 13.06.2025, 2025/01475/OMA-ONNM z 26.11.2025, dodatek č. 1 ke smlouvě o výpůjčce č. 2024/01018/OMA-OMMM z 20.08.2024

### Smlouvy nájemní

- Smlouva o nájmu prostor nesloužících k bydlení na dobu určitou č.: 2017/00683/OBNP-OBNP z 02.05.2017 včetně dodatku č. 1 - 2, 2023/00512/OVHČ-ONP z 10.05.2023, 2025/01581/OBNP-ONP z 09.12.2025, 2023/01059/OBNP-ONP z 26.09.2023, 2023/00619/OVHČ-ONP ze dne 03.05.2023, Smlouva o nájmu fotbalového stadionu č. 2022/0099/OMA-ONNM ze dne 01.02.2022 včetně dodatku č. 1 - 3, Smlouva nájemní č.: 2021/00584/OVHČ-ONP z 29.04.2021, 2025/00720/OBNP-ONP z 13.05.2025, OBNP/254/265 z 26.09.2023, Nájemní smlouva na nájem bytu č.: 2021/01198/OVHČ-ONP z 16.08.2021 včetně dodatku č. 1 z 29.09.2022, 2021/01196/OVHČ-ONP z 30.08.2021, včetně dodatku č. 1 z 02.11.2022, Nájemní smlouvy na garážová stání: 2025/00329/OBNP-ONP z 05.02.2025, 2025/00422/OBNP-ONP z 28.02.2025, 2025/00340/OBNP-ONP z 17.02.2025, 2025/01244/OBNP-ONP z 16.07.2025, 2024/01255/OBNP-ONP z 20.11.2024

### Smlouvy o věcných břemenech

- Smlouva o zřízení věcného břemene-sloužebnosti č.: 2024/01218/OMA-OEM z 14.01.2025, 2025/00405/OMA-OEM z 04.04.2025, 2025/00499/OMA-OEM z 02.06.2025

### Smlouvy a další materiály k poskytnutým účelovým dotacím

- Veřejnoprávní smlouvy o poskytnutí dotace č. 2025/00198 OE-OD z 22.08.2025, 2025/00082/OE-OD z 02.09.2025, 2025/00186/OE-OD
- Rozhodnutí o poskytnutí dotace č.: MSMT-30592/2023-6 z 26.04.2024 z Operačního programu Jan Amos Komenský - Akční plánování v území – MAP, v aktuálním znění, priority 2 – Vzdělávání, 05504/OPZP/24 ze dne 01.02.2024 z Operačního programu Životní prostředí 2021-2027 „OPŽP“ - Obnova uličních stromořadí Praha 3 - nová komunikační zeleň, OPZ+/2.1/043/0001515 z 04.09.2023 z Operačního programu Zaměstnanost plus „Husitská pomáhá“, 5211000190 z 25.10.2022 ze Státního fondu životního prostředí ČR v rámci Národního plánu obnovy „Akumulace dešťových vod v areálu ZŠ Jeseniova“, 5214202419 z 05.09.2025 ze Státního fondu životního prostředí ČR z programu Nová zelená úsporám v rámci Modernizačního fondu „Zateplení pouze vybraných dílčích konstrukcí“, NPO/31.6/22\_043/0008559 z 02.10.2024 z Národního plánu obnovy poskytnuté Ministerstvem práce a sociálních věcí, na projekt „Rozšíření zázemí pečovatelské služby PSP3“

### Smlouvy ostatní

- Smlouva o poskytnutí prostoru k prodeji na trzích na náměstí Jiřího z Poděbrad č.: 2025/00276/OVVK-OST z 19.03.2025, 2025/00293/OVVK-OST z 19.03.2025, 2025/00554/OVVK-OST z 02.04.2025, 2025/00347/OVVK-OST z 19.03.2025, Příkazní smlouva o správě nemovitostí č. 2024/01349/OKÚ-OPVZ z 19.12.2024 včetně dodatku č. 1-2 (dodatek č. 2 z 29.08.2025), Rámcová dohoda na služby k zajištění zpeněžení a pronájmu nemovitého majetku s využitím elektronické aukce č. 2023/01159/OBNP-ONP z 23.10.2023, Smlouva o poskytování bezpečnostních služeb č. SZM/VHČ/2024/006 z 04.09.2024, Příkazní smlouva č. 2025/00595/OTSMI ze dne 24.04.2025, Smlouva o nájmu tiskových zařízení a zajištění tiskových služeb č. 2025/01439/OI ze dne 29.09.2025, Smlouvy o bezúplatném převodu zásob zřizovatele do vlastnictví příspěvkové organizace č.: 2025/01792/OŠ, 2025/01794/OŠ, 2025/01795/OŠ, 2025/01796/OŠ, 2025/01797/OŠ, 2025/01798/OŠ, 2025/01799/OŠ, 2025/01800/OŠ, 2025/01801/OŠ, 2025/01802/OŠ, 2023/01335/OVÚR-ORÚ s RaiiReal a.s., Smlouva o spolupráci č. 2022/003636/OKÚ-OÚR s Residence Ontario s.r.o., Smlouva o zajištění služby v rámci projektu Čistá trojka č. 2025/00324/OOŽP z 03.02.2025, Smlouva o spolupráci č. 2024/01360/OSV z 20.12.2024, Smlouva o spolupráci č. 2025/00730/OVVK z 30.04.2025, Smlouva o kompletaci zásilek a jejich doručení prostřednictvím služby "Zásilky s obsahem hlasovacích lístků" z 25.07.2025, Veřejnoprávní smlouva o poskytnutí návratné finanční výpomoci z rozpočtu městské části č. 2025/01806/OE-OD z 17.12.2025 včetně žádosti z 30.10.2025
- Správní firma SZM: Smlouva o servisu a údržbě č. 200-0010-0009 z 20.03.2013, dodatek č. 3 ke smlouvě č. 2011/004/03 o zajištění provozu a servisních prací z 02.12.2024, dodatek č. 2 z 02.12.2024 k servisní smlouvě č. 0612 z 01.03.2011

### Objednávky

- Hlavní činnost č.: 2025/1552/OŠ, 2025/1490/OKÚ-OSÚ ze dne 24.11.2025, 2025/1381/OI-OSPIS z 29.10.2025, 2025/0579/OI-OSPIS z 07.05.2025, 2025/0258/OŽP z 07.03.2025, 2025/0861/OTSMi-OiBNP z 17.07.2025, 2025/1650/OVVK-OKAP z 22.12.2025, 2025/1582/OKÚ-OSÚ z 10.12.2025, 2025/1617/OI-OSPIS z 09.12.2025, 2025/1554/OI-OSPIS z 01.12.2025, 2025/1417/OKÚ-OSÚ z 06.11.2025
- Podnikatelská činnost č.: 2025/0277/OVVK-OKAP z 11.03.2025, 2025/0416/OVVK-OKAP z 02.04.2025, 2025/0568/OVVK-OKAP z 05.05.2025, 2025/0489/OVVK-OKAP z 14.04.2025, 2025/0594/OVVK-OKAP z 12.05.2025, 2025/0487/OVVK-OKAP z 24.04.2025, 2025/0078/OBNP-OBP z 21.01.2025, 2025/0179/OBNP-OBP z 26.02.2025, 2025/0618-OBP z 16.05.2025
- Podnikatelská činnost, správní firma SZM č.: 05041053 z 02.10.2024, 050500030 z 10.01.2025, 050500106 z 31.01.2025, 050401326 z 05.12.2024 050500715 z 11.07.2025, 050500792 z 11.08.2025, 050500698 z 14.07.2025, 050500699 z 04.07.2025, 050500721 z 11.07.2025, 050500787 z 06.08.2025, 050500783 z 05.08.2025

### Dokumentace k veřejným zakázkám

- „Budova radnice Havlíčkovo náměstí 700/9 – výměna oken“ (č. P25V00000004) – nadlimitní veřejná zakázka na dodávky zadaná v otevřeném řízení
- „Periodický tisk Radničních novin městské části Praha 3“ (č. P25V00000008) – podlimitní veřejná zakázka na služby zadaná ve zjednodušeném podlimitním řízení
- „Poliklinika Vinohradská – rekonstrukce vnitřních prostor 1. a 2.NP“ (č. P25V00000005) – podlimitní veřejná zakázka na stavební práce zadaná ve zjednodušeném podlimitním řízení
- „Poliklinika Vinohradská – výměna oken“ (č. P25V00000006) – podlimitní veřejná zakázka na stavební práce zadaná ve zjednodušeném podlimitním řízení
- „Úprava parku u Vinohradské nemocnice“ (č. P24V00000036) – veřejná zakázka malého rozsahu na služby zadaná v otevřeném poptávkovém řízení
- „TDS a BOZP Objektu úřadu Seifertova – modernizace kanceláří a přestavba pro DS“ – veřejná zakázka malého rozsahu na služby zadaná v uzavřeném poptávkovém řízení
- „Nájem tiskových zařízení a zajištění tiskových služeb“ (č. P25V00000018) – nadlimitní veřejná zakázka na služby zadaná v otevřeném řízení
- „Úpravy a modernizace 6 bytových jednotek – Praha 3–2025“ (č. P25V00000015) – podlimitní veřejná zakázka na stavební práce zadaná ve zjednodušeném podlimitním řízení
- „Oprava chodníku na nám. J. z Poděbrad“ – veřejná zakázka malého rozsahu na stavební práce zadaná v uzavřeném poptávkovém řízení.
- „OŠD Praha 3, Habrová 2654 – realizace elektroinstalace v prostoru kuchyně – odstranění havarijního stavu“ – veřejná zakázka malého rozsahu zadaná přímým zadáním na základě vystavené objednávky
- „OŠD Praha 3, Habrová 2654 - realizace elektroinstalace v chodbě a rozvaděč – odstranění havarijního stavu“ – veřejná zakázka malého rozsahu zadaná přímým zadáním na základě vystavené objednávky
- „Rekonstrukce sportovišť ZŠ Jeseniova Praha 3 - II. vyhlášení“ (č. P25V00000007) – podlimitní veřejná zakázka na stavební práce zadaná ve zjednodušeném podlimitním řízení
- „Dům tance – kulturně kreativní centrum pro tanec, Husitská 1050/7, Praha– projektová dokumentace“ (č. P24V00000035) – nadlimitní veřejná zakázka na služby zadaná v užším řízení.
- „Výkon technického dozoru stavebníka na akci Stavební úpravy a modernizace celkem 31 bytů – Praha 3“ – veřejná zakázka malého rozsahu na služby zadaná v uzavřeném poptávkovém řízení
- „Sanace zídky dětského hřiště ve vnitrobloku Flora“ – veřejná zakázka malého rozsahu na stavební práce zadaná v uzavřeném poptávkovém řízení

### Vnitřní předpis a směrnice

- Směrnice Rady MČ č.: RMČ/2022/1 o vztazích orgánů městské části k příspěvkovým organizacím zřízeným městskou částí Praha 3 účinná o 04.12.2023, RMČ/2022/08 ke stanovení výše hranic

významnosti informací pro účtování o vybraných skutečnostech a časovém rozlišení z 05.12.2022, RMČ/2016/5 ke stanovení podpisových vzorů pro nakládání s veřejnými prostředky účinná od 16.11.2016, RMČ/2019/6 k realizaci procesů a oběhu účetních dokladů v rámci vedlejší hospodářské činnosti zajišťované na základě Příkazní smlouvy o správě nemovitostí a Příkazní smlouvy o obstarávání dodávek a služeb při správě nemovitostí společností Správa zbytkového majetku MČ Praha 3 a.s. účinná ode dne 01.01.2020, RMČ/2022/03 - Metodika vymáhání pohledávek účinná od 01.06.2022, RMČ/2023/1 pro předpis, evidenci, vymáhání a odpis pohledávek - poplatků, pokut, přestupků a jiných správních deliktů účinná ode dne 01.06.2023, RMČ/2024/1 k provádění pokladních operací s penězi v hotovosti a ceninami, jejich dokumentaci a evidenci v pokladnách a na odborech účinná od 20.03.2024, RMČ/2024/2 k oběhu účetních dokladů účinná od 20.03.2024, RMČ/2022/4 o postupu při zadávání veřejných zakázek účinná od 13.08.2025, RMČ/2022/4 o postupu při zadávání veřejných zakázek vydaná dne 01.06.2022, ve znění usnesení Rady městské části č. 744 ze dne 15.11.2023 a č. 716 ze dne 13.08.2025 s účinností ode dne 13.08.2025, k vedení účetnictví a úschově účetních záznamů z 02.05.2012, RMČ/2013/732 k dani z přidané hodnoty, RMČ/2025/03 z 14.05.2025 k účetním postupům vztahujícím se k nabývání, držení, oceňování, evidenci a pozbytvání akcií a obchodních podílů, RMČ/2022/1 o vztazích orgánů městské části k příspěvkovým organizacím zřízeným městskou částí Praha 3 z 04.11.2023

- Nařízení tajemníka Úřadu městské části č.: T/2013/8 k paušálním náhradám jízdních výdajů zaměstnanců zařazených do Úřadu MČ při pracovních cestách a ke stanovení výše stravného při pracovních cestách v tuzemsku a zahraničí z 19.04.2013, T/2025/04 k postupu uplatňování nároku zaměstnanců na plnění ze Zaměstnaneckého fondu městské části Praha 3 z 12.03.2025
- Soubor pravidel prodeje jednotek v domech ve vlastnictví hl. m. Prahy svěřených Městské části Praha 3 schválených Radou MČ č. 451 z 18.03.2014, včetně změn schválených na základě usnesení Rady MČ č.: 104 z 17.12.2019, 151 z 25.05.2020 a 269 z 27.04.2021
- Kontrolní řád účinný od 10.01.2024

#### **Informace o přijatých opatřeních (zák. 420/2004 Sb., 320/2001 Sb., apod.)**

- Opatření potřebná k nápravě zjištěných chyb a nedostatků uvedených ve zprávě o výsledku přezkoumání hospodaření MČ za rok 2024 ze dne 17.06.2025

#### **Zprávy o plnění přijatých opatření (zák. č. 420/2004 Sb., č. 320/2001 Sb., apod.)**

- Plnění úkolů přijatých k odstranění zjištěných nedostatků uvedených ve Zprávě o výsledku přezkoumání hospodaření městské části Praha 3 za rok 2024 z 06.10.2025

#### **Vyjádření k předmětům přezkoumání hospodaření městské části**

- Vyjádření k přezkoumávanému období 01-06/2025 z 29.08.2025, 01-12/2025 z 18.03.2026

#### **Zápisy z jednání zastupitelstva včetně usnesení**

- č.: 158 z 18.06.2024, 204 z 17.12.2024, 219 z 08.04.2025, 211 z 25.02.2025, 141 z 23.04.2024, 178 z 17.09.2024, 198 z 17.12.2024, ZMČ/2025/241 z 17.06.2025, ZMČ/2025/242 z 17.06.2025, ZMČ/2025/293 z 16.12.2025, ZMČ/2025/219 z 08.04.2025, ZMČ/2025/202 z 17.12.2024, ZMČ/2024/200 z 17.12.2024, ZMČ/2024/201 z 17.12.2024, ZMČ/2025/238 z 08.04.2025, ZMČ/2024/190 z 17.12.2024, ZMČ/2024/191 z 17.12.2024, ZMČ/2018/797 z 10.12.2018, ZMČ/2024/189 z 17.12.2024, ZMČ/2025/289 z 16.12.2025, ZMČ/2024/204 z 17.12.2024, ZMČ/2025/274 z 16.09.2025

#### **Zápisy z jednání rady včetně usnesení**

- č.: RMČ/2025/1038 z 26.11.2025, 116 z 17.02.2025, RMČ/2025/0342 z 23.04.2025, RMČ/2025/0411 z 14.05.2025, RMČ/2025/0245 z 31.03.2025, RMČ/2025/0386 z 14.05.2025, 124 z 17.02.2025, RMČ/2025/0331 z 16.04.2025, RMČ/2025/0651 z 17.07.2025, RMČ/2025/0338 z 16.04.2025, 947 z 27.11.2024, 85 z 05.02.2025, RMČ/2025/0327 z 16.04.2025, RMČ/2025/0716 z 13.08.2025, RMČ/2025/0531 z 09.06.2025, RMČ/2025/0734 z 27.08.2025, RMČ/2025/0430 z 21.05.2025, RMČ/2025/0642 z 17.07.2025, RMČ/2025/1066 z 03.12.2025, RMČ/2025/0847 z 01.10.2025, 150 z 06.03.2024, RMČ/2025/0702 z 13.8.2025, RMČ/2026/0047 z 28.01.2026, 368 z 29.05.2024, 110

z 12.02.2025, RMČ/2025/0889 z 15.10.2025, RMČ/2025/0959 z 12.11.2025, RMČ/2025/1035 z 26.11.2025, RMČ/2025/0598 z 07.07.2025, RMČ/2025/0256 z 31.03.2025, RMČ/2025/662 z 14.08.2024, RMČ/2025/662 z 14.08.2024, RMČ/2025/50 z 22.01.2025, RMČ/2025/0656 z 30.07.2025, RMČ/2025/1107 z 08.12.2025, RMČ/2025/1072 z 03.12.2025, RMČ/2025/0928 z 29.10.2025, RMČ/2025/054 z 09.06.2025, RMČ/2024/827 z 23.10.2024, RMČ/2025/425 z 21.05.2025, 22 z 10.01.2024, 607 z 29.07.2024, 902 z 13.11.2024, 1058 z 18.12.2024, 566 z 17.07.2024, 43 z 15.01.2025, 65 z 29.01.2025, 60 z 29.01.2025, 95 z 05.02.2025, 122 z 17.02.2025, 113 z 17.02.2025, 121 z 17.02.2025, 881 z 13.11.2024, 192 z 12.03.2025, 87 z 05.02.2025, RMČ č. 89 z 05.02.2025, 425 ze dne 21.05.2025, RMČ/2025/0595 z 07.07.2025, RMČ/2025/0515 ze dne 09.06.2025, RMČ/2025/0268 z 31.03.2025, RMČ/2025/0397 z 14.05.2025, RMČ/2025/0196 z 12.03.2025, RMČ/2025/0417 z 04.06.2025, RMČ/2025/0556 z 19.06.2025, RMČ/2025/0792 z 17.09.2025, RMČ/2025/0928 z 20.10.2025, RMČ/2025 z 17.12.2025

- Usnesení Rady MČ v působnosti jediného akcionáře: Správa majetkového portfolia Praha 3 a.s. č. RMČ-SMP/2025/002 z 21.05.2025, Správa zbytkového majetku Praha 3 a.s. č. RMČ-SMP/2025/010 z 18.06.2025

#### **Peněžní fondy územního celku – pravidla tvorby a použití**

- Zásady Sociálního fondu schválené usnesením Zastupitelstva MČ č. 205 ze dne 27.10.2020
- Zásady poskytování dotací z Dotačního fondu pro rok 2024 schválené usnesením Zastupitelstva MČ č. 70 ze dne 13.06.2023
- Úprava Zásad Privatizačního fondu schválená usnesením Zastupitelstva MČ č. 347 ze dne 19.12.2017
- Zaměstnanecký fond MČ: Směrnice Rady MČ č. RMČ/2023/2 ze dne 04.12.2023 k poskytování benefitů zaměstnancům MČ

#### **Zveřejněné záměry o nakládání s majetkem**

- Záměr prodeje pozemku parc. č. 1451/3 k-ú, Žižkov č.j. UMCP3 484869/2024 zveřejněný od 19.09.2024 do 4.10.2024, Záměr uzavření dodatku č. 3 ke Smlouvě o nájmu fotbalového stadionu č. UMCP3 25461/2025 zveřejněný od 15.05.2025 do 02.06.2025, Záměr o pronájmů garáží č. UMCP3 071781/2023 zveřejněný od 01.03.2023 do 17.03.2023, Záměr pronájmu nebytového prostoru č. UMCP3 497758/2025 zveřejněný od 09.10.2025 do 24.10.2025, Záměr prodeje pozemku č. UMCP3 142529/2025 zveřejněný od 17.03.2025 do 02.04.2025, Záměr prodeje bytové jednotky v domech Blahoslavova 10, Roháčova 30 č. UMCP3 409825/2024 zveřejněný od 31.07.2024 do 15.08.2024, Záměr prodeje jednotek č. UMCP3 017/2024 zveřejněný od 12.01.2024 do 26.01.2024

#### **Potvrzení správnosti předkládané žádosti - souhlas MHMP s návrhem na povolení vkladu do katastru nemovitostí**

- č.: 74573/2025 ze dne 27.01.2025 ke Smlouvě o zřízení věcného břemene - služebnosti č. 2024/01218/OMA-OEM, 448525/2025 z 12.05.2025 ke Smlouvě o zřízení věcného břemene - služebnosti č. 2025/00405/OMA-OEM, 705889/2025 z 23.06.2025 ke Smlouvě o zřízení věcného břemene - služebnosti č. 2025/00499/OMA-OEM, 844401/205 z 14.08.2025 ke Kupní smlouvě č. 2025/01167/OMA-ONNM, 1015072/2025 z 07.10.205 ke Kupní smlouvě o převodu jednotky č. 2025/01473/OBNP-OBP, 888757/2025 z 23.09.2025 ke Kupní smlouvě o převodu jednotky č. 2025/01390/OBNP-OBP, 713807/2025 z 25.06.2025 ke Kupní smlouvě o převodu jednotky č. 2025/01146/OBNP-OBP

#### **Souhlas s převodem**

- Souhlas s převodem svěřeného majetku č.j. : MHMP 153590/2025 z 19.02.2025

#### **Návrh na vklad do katastru nemovitostí**

- sp. zn. č.: V-11851/2025 z 25.02.2025, V-33877/2025 z 29.05.2025, V-43486/2025 z 08.07.2025, V-54366/2025 z 26.08.2025, V-73971/2025 z 19.11.2025, V-63803/2025 z 06.10.2025, V-60087/2025 z 19.09.2025, V-27065/2025-101 z 30.04.2024, V-12969/2025 z 03.03.2025, 12261/2025 z 27.02.2025, V-108/2025 z 02.01.2025, V-12501/2025 z 27.02.2025, V-71476/2025-101 z 06.11.2025

#### **Znalecký posudek**

- č.: 083793/2023 z 09.01.2024, 2192-95/2025, 1865-116/2024 z 29.04.2024, 1845-96/2024 z 04.11-2024 vč. dodatku č. 1, 2004/255/2024 z 15.10.2024, 2144-47/2025 z 28.02.2025, 04871/2024 z 04.08.2024, 088276/2024 z 25.11.2024, 030889 z 14.04.2024

#### **Písemnosti související s pronájmy**

- Výpočtový list pro výpočet nájemného z nebytových prostor a úhrady za plnění poskytovaná s jejich užíváním pro nájemce: Sto skupin, z.s. platný od: 01.01.2025, 01.04.2025, 01.12.2025; Vitrina s.r.o. platný od: 01.10.2024, 01.03.2025, 01.04.2025, Čistá Trojka s.r.o. platný od 01.11.2025, M.V. platný od 01.05.2023, 01.11.2023, 01.03.2024, 01.11.2024, B.V. platný od 01.04.2025, D.M. platný od 01.07.2024 a 01.07.2025, K.D. platný od 01.07.2024 a 01.07.2025
- Dopis nájemníkům „Úprava výše nájemného – inflace“ z 25.02.2025 a 03.03.2025
- Výpověď z nájmu prostor nesloužících k bydlení z 03.06.2025 daná nájemci M.V.
- Podklady k vymáhání dlužného nájemného: Pravomocné skončení DŘ s č. j. 13 D 592/2022-185 ve věci úmrtí dlužníka, Platební rozkaz Obvodního soudu pro Prahu 1 27 C270 /2024-6, Rozsudek Obvodního soudu pro Prahu 1 27 C 270/2024-12 o zaplacení dluhu
- Ceník za pronájem stánku na „Trhy na Jiřáku“ pro rok 2025

#### **Daňová doloženost DPH**

- za 4/25, 12/25

#### **Výpočet daňové povinnosti k dani z příjmu právnických osob**

- Podklady pro výpočet daňové povinnosti k dani z příjmu právnických osob za rok 2025, dopis na MHMP o předpokládané výši daně za rok 2025 z 13.03.2026

#### **Výzva starosty MČ**

- k úhradě vzniklé škody z 08.04.2025

#### **Rozhodnutí**

- Úřadu pro ochranu hospodářské soutěže č.j.: ÚHOS-49075/2024/500 z 18.12.2024, ÚHOS-06231/2025/161 z 19.02.2025

#### **Zřizovací listina organizačních složek a příspěvkových organizací, odpisový plán**

- Zřizovací listina příspěvkové organizace Mateřská škola, Praha 3, Na Balkáně 74/2590 z 26.06.2001 včetně dodatku č. 1 - 8, dodatek č. 2 ke zřizovací listině příspěvkové organizace Kultura Praha 3 ze dne 30.04.2025, dodatek č. 18 zřizovací listiny příspěvkové organizace Základní škola Pražačka, Praha 3, Nad Ohradou 25/1700

#### **Rozvaha zřízených příspěvkových organizací**

- zřízené příspěvkové organizace Mateřská škola, Praha 3, Na Balkáně 74/2590, 6/2025, 12/2025

#### **Výkaz zisku a ztráty zřízených příspěvkových organizací**

- zřízené příspěvkové organizace Mateřská škola, Praha 3, Na Balkáně 74/2590, 6/2025, 12/2025

#### **Příloha**

- zřízené příspěvkové organizace Mateřská škola, Praha 3, Na Balkáně 74/2590, 6/2025, 12/2025

#### **Plán kontrol**

- Plán kontrol odboru kontroly na rok 2025, Plán činnosti interního auditu na rok 2025

#### **Výsledky kontrol zřízených organizací**

- Protokol o výsledku následně veřejnosprávní kontroly u příspěvkové organizace Žižkovské divadlo Jára Cimrmana z 22.05.2025, Zpráva o výsledku kontroly organizace Mateřská škola, Praha 3 Na Balkáně 74/2590 z 30.05.2025

#### **Písemností příspěvkové organizace Mateřská škola, Praha 3, Na Balkáně 74/2590**

- Schválený rozpočet na rok 2025 schválený usnesením RMČ č. 87 z 05.02.2025, zveřejněný na stránkách MČ od 05.03.2025
- Střednědobý výhled rozpočtu schválený usnesením RMČ č. 89 z 05.02.2025, zveřejněný na webových stránkách MČ od 05.03.2025

- Odpisový plán na rok 2025 schválený usnesením RMČ č. 902 z 13.11.2024
- Organizační řád z 01.01.2025
- Vnitřní předpis k zabezpečení fungování vnitřního kontrolního systému z 01.01.2023
- Rozbor nákladů a výnosů k 30.06.2025
- Výkaz „Přehled o pohybu dlouhodobého majetku“ k 30.06.2025 a 31.12.2025
- Kniha došlých faktur k 30.06.2025
- Likvidační protokol z 25.06.2025
- Sestava 121 - Rozbor nákladů a výnosů 6/2025 a 12/2025
- Plán inventur na rok 2025 z 10.10.2025, Prezenční listina z 20.11.2025 z instruktáže členů inventarizační komise k provedení inventarizace v roce 2025, Vnitřní směrnice z 28 z 10.11.2025 ke jmenování inventarizační komise, Inventarizační zpráva za rok 2025 z 30.01.2026, Prohlášení o provedení inventarizace a komentář k rozdílům z 30.01.2026
- Inventurní soupis k účtům: 018, 028, 022, 031, 021, 082, 081, 901, 902, 331, 333, 336, 337, 342, 411, 412, 416, 413, 112, 241, 261
- Potvrzení z banky o zůstatku na bankovním účtu k 31.12.2025, bankovní účet č.: 105491352/0300, 556194/0300
- Faktura došlá č.: IF88, IF91, IF160, RF179, RF158
- Souhlas s převodem prostředků z rezervního fondu do fondu investic č.j. UMCP3 263957/2025 z 21.05.2025

**ÚČETNÍ ZÁVĚRKA**  
**ČISTÁ TROJKA s.r.o.**

Finančnímu úřadu pro / Specializovanému finančnímu úřadu

hlavní město Praha

Územnímu pracovišti v, ve, pro

Prahu 3

01 Daňové identifikační číslo

C Z 2 1 9 2 7 9 0 1

02 Identifikační číslo

2 1 9 2 7 9 0 1

03 Daňové přiznání<sup>1)</sup>

řádné

~~XX~~ ~~XX~~ ~~XX~~ ~~XX~~ ~~XX~~ ~~XX~~ <sup>6)</sup>~~XX~~ ~~XX~~ ~~XX~~ ~~XX~~ ~~XX~~ ~~XX~~

Důvody pro podání dodatečného daňového přiznání zjištěny dne

04 Kód rozlišení typu přiznání

1 A

Základní investiční fond podle § 17b zákona<sup>1)</sup>

ano

ne

Zdaňovací období podle § 21a písm. A) zákona

A)

otisk podacího razítka finančního úřadu

Počet příloh II. oddílu

1

Počet zvláštních příloh<sup>8)</sup>

0

Počet samostatných příloh<sup>9)</sup>

1

## PŘIZNÁNÍ

## k dani z příjmů právnických osob

podle zákona č. 586/1992 Sb., o daních z příjmů, ve znění pozdějších předpisů (dále jen „zákon“)

za zdaňovací období nebo za období, za které se podává daňové přiznání

od

0 1 0 1 2 0 2 5

do

3 1 1 2 2 0 2 5

## I. ODDÍL – údaje o poplatníkovi

05 Název poplatníka

Č i s t á T r o j k a s . r . o .

06 Sídlo<sup>10)</sup>

a) ulice a číslo orientační, část obce a číslo popisné

H a v l í č k o v o n á m ě s t í 7 0 0 / 9

b) obec

P r a h a

c) PSČ

1 3 0 0 0

d) stát/kód státu

e) číslo telefonu

7 2 5 4 2 3 9 5 3

07 Kategorie účetní jednotky

Kód

M

08 Přiznání podal poradce<sup>1)</sup>

ano

~~XX~~09 Zákonná povinnost sestavení účetní závěrky dle mezinárodních účetních standardů upravených právem Evropské unie<sup>1)</sup>~~XX~~

ne

10 Zákonná povinnost ověření účetní závěrky auditorem<sup>1)</sup>~~XX~~

ne

11 Účetní závěrka sestavená daňovým subjektem<sup>11)</sup> nebo přehledy o majetku a závazcích a o příjmech a výdajích, přílohy<sup>1), 7)</sup>

ano

~~XX~~

ano

ne<sup>2)</sup>12 Transakce uskutečněné se spojenými osobami<sup>9)</sup>

Kód

N

13 Hlavní (převažující) činnost

Kód klasifikace CZ-NACE<sup>2)</sup>

OSTATNÍ ÚKLIDOVÉ ČINNOSTI

# Ú ední deska: M stská ást Praha 3

## II. ODDÍL – daň z příjmů právnických osob (dále jen „daň“)

Řádek	Název položky	Vyplní v celých Kč	
		poplatník	finanční úřad
10 <sup>a</sup> )	Výsledek hospodaření (zisk +, ztráta -) <sup>3</sup> ) nebo rozdíl mezi příjmy a výdaji <sup>3</sup> ) ke dni <input type="text" value="31.12.2025"/>	-430 388	
20 <sup>a</sup> )	Částky neoprávněně zkracující příjmy (§ 23 odst. 3 písm. a) bod 1 zákona) a hodnota nepeněžních příjmů (§ 23 odst. 6 zákona), pokud nejsou zahrnuty ve výsledku hospodaření nebo v rozdílu mezi příjmy a výdaji na ř. 10		
30 <sup>a</sup> )	Částky, o které se podle § 23 odst. 3 písm. a) zákona, s výjimkou § 23 odst. 3 písm. a) bodů 1 a 2 zákona, zvyšuje výsledek hospodaření nebo rozdíl mezi příjmy a výdaji na ř. 10		
40	Výdaje (náklady) neuznávané za výdaje (náklady) vynaložené k dosažení, zajištění a udržení příjmů (§ 25 nebo 24 zákona), pokud jsou zahrnuty ve výsledku hospodaření nebo v rozdílu mezi příjmy a výdaji na ř. 10	54 595	
50	Rozdíl, o který odpisy hmotného a nehmotného majetku uplatněné v účetnictví převyšují odpisy tohoto majetku stanovené podle § 26 až 33 zákona	214 668	
61 <sup>a</sup> )	Úprava základu daně podle § 23 odst. 8 zákona v případě zrušení poplatníka s likvidací		
62 <sup>a</sup> )			
63	Částky, o které se podle § 23e, § 23g, § 23h a § 38fa zákona zvyšuje výsledek hospodaření nebo rozdíl mezi příjmy a výdaji (ř. 10)		
65	Částka kursových rozdílů, o kterou se podle § 23i zákona zvyšuje výsledek hospodaření (ř. 10)		
70	Mezisoučet (ř. 20 + 30 + 40 + 50 + 61 + 62 + 63 + 65)	269 263	
100	Příjmy, které nejsou předmětem daně podle § 18 odst. 2 zákona a podle § 38fa zákona, pokud jsou zahrnuty ve výsledku hospodaření nebo v rozdílu mezi příjmy a výdaji (ř. 10)		
101	Příjmy, jež u veřejně prospěšných poplatníků nejsou předmětem daně podle § 18a odst. 1 zákona, pokud jsou zahrnuty ve výsledku hospodaření nebo v rozdílu mezi příjmy a výdaji (ř. 10)		
109 <sup>a</sup> )	Příjmy osvobozené od daně podle § 19b zákona, pokud jsou zahrnuty ve výsledku hospodaření nebo v rozdílu mezi příjmy a výdaji (ř. 10)		
110 <sup>a</sup> )	Příjmy osvobozené od daně podle § 19 zákona, pokud jsou zahrnuty ve výsledku hospodaření nebo v rozdílu mezi příjmy a výdaji (ř. 10)		
111 <sup>a</sup> )	Částky, o které se podle § 23 odst. 3 písm. b) zákona snižuje výsledek hospodaření nebo rozdíl mezi příjmy a výdaji (ř. 10)		
112 <sup>a</sup> )	Částky, o které lze podle § 23 odst. 3 písm. c) zákona snížit výsledek hospodaření nebo rozdíl mezi příjmy a výdaji (ř. 10)		
120	Příjmy nezahrnované do základu daně podle § 23 odst. 4 písm. a) zákona		
130	Příjmy nezahrnované do základu daně podle § 23 odst. 4 písm. b) zákona		
140 <sup>a</sup> )	Příjmy a částky podle § 23 odst. 4 zákona, s výjimkou příjmů podle § 23 odst. 4 písm. a) a b) zákona, nezahrnované do základu daně		
150	Rozdíl, o který odpisy hmotného a nehmotného majetku stanovené podle § 26 až 33 zákona převyšují odpisy tohoto majetku uplatněné v účetnictví		
160 <sup>a</sup> )	Souhrn jednotlivých rozdílů, o které částky výdajů (nákladů) vynaložených na dosažení, zajištění a udržení příjmů převyšují náklady uplatněné v účetnictví		
161 <sup>a</sup> )	Úprava základu daně podle § 23 odst. 8 zákona v případě zrušení poplatníka s likvidací		
162 <sup>a</sup> )			
163	Částky, o které se podle § 23e, § 23g a § 38fa zákona snižuje výsledek hospodaření nebo rozdíl mezi příjmy a výdaji (ř. 10)		
165	Částka kursových rozdílů, o kterou se podle § 23i zákona snižuje výsledek hospodaření (ř. 10)		
170	Mezisoučet (ř. 100 + 101 + 109 + 110 + 111 + 112 + 120 + 130 + 140 + 150 + 160 + 161 + 162 + 163 + 165)		

Identifikační číslo

2 1 9 2 7 9 0 1

Daňové identifikační číslo

C Z 2 1 9 2 7 9 0 1

**A. Rozdělení výdajů (nákladů), které se neuznávají za výdaje (náklady) vynaložené na dosažení, zajištění a udržení příjmů, uvedených na řádku 40 podle účtových skupin účtové třídy – náklady**

Řádek	Název účtové skupiny (včetně číselného označení)	Vyplní v celých Kč	
		poplatník	finanční úřad
1	513-náklady na reprezentaci	24 666	
2	518-ostatní služby nedaňové	2 773	
3	548-ostatní provozní náklady-nedaňové	27 156	
4			
5			
6			
7			
8			
9			
10			
11			
12			
13	Celkem	54 595	

**B. Odpisy hmotného a nehmotného majetku**

**a) Daňové odpisy hmotného a nehmotného majetku uplatněné jako výdaj (náklad) na dosažení, zajištění a udržení zdanitelných příjmů podle § 24 odst. 2 písm. a) zákona**

Řádek	Název položky	Vyplní v celých Kč	
		poplatník	finanční úřad
1	Odpisy hmotného a nehmotného majetku zařazeného do odpisové skupiny 1		
2	(neobsazeno)	X	X
3	Odpisy hmotného a nehmotného majetku zařazeného do odpisové skupiny 2		
4	Odpisy hmotného a nehmotného majetku zařazeného do odpisové skupiny 3		
5	Odpisy hmotného majetku zařazeného do odpisové skupiny 4		
6	Odpisy hmotného majetku zařazeného do odpisové skupiny 5		
7	Odpisy hmotného majetku zařazeného do odpisové skupiny 6		
8	Odpisy hmotného majetku podle § 30 odst. 4 zákona, ve znění účinném do 31. prosince 2007		
9	Odpisy hmotného majetku podle § 30 odst. 4 až 6 a § 30b zákona		
10	Odpisy nehmotného majetku podle § 32a zákona, ve znění účinném do 31. prosince 2020		
11	Daňové odpisy hmotného a nehmotného majetku celkem		

**b) Účetní odpisy hmotného a nehmotného majetku uplatněné jako výdaj (náklad) na dosažení, zajištění a udržení zdanitelných příjmů podle § 24 odst. 2 písm. v) zákona**

12	Účetní odpisy, s výjimkou uvedenou v § 25 odst. 1 písm. zg) zákona, u hmotného majetku, který není vymezen pro účely zákona jako hmotný majetek, a nehmotného majetku, který se neodpisuje podle tohoto zákona, uplatněné podle § 24 odst. 2 písm. v) zákona jako výdaj (náklad) k dosažení, zajištění a udržení zdanitelných příjmů. Pro nehmotný majetek zařazený do majetku poplatníka do 31. prosince 2000 se použije zákon ve znění platném do uvedeného data, a to až do doby jeho vyřazení z majetku poplatníka		
----	--	--	--

## Ú ední deska: M stská ást Praha 3

**C. Odpis pohledávek zahrnovaný do výdajů (nákladů) k dosažení, zajištění a udržení příjmů a zákonné rezervy a zákonné opravné položky vytvářené podle zákona č. 593/1992 Sb., o rezervách pro zjištění základu daně z příjmů, ve znění pozdějších předpisů (dále jen „zákon o rezervách“)**

**a) Odpis neuhrazených pohledávek zahrnovaný do daňových výdajů (nákladů) a zákonné opravné položky k pohledávkám, mimo opravných položek podle § 5 a 5a zákona o rezervách – vyplňují všichni poplatníci**

Řádek	Název položky	Vyplní v celých Kč	
		poplatník	finanční úřad
1	(neobsazeno)	X	X
2	(neobsazeno)	X	X
3	Opravné položky k pohledávkám za dlužníky v insolvenčním řízení vytvořené podle § 8 zákona o rezervách v daném období, za které se podává daňové přiznání		
4	Stav zákonných opravných položek k pohledávkám za dlužníky v insolvenčním řízení (§ 8 zákona o rezervách) ke konci období, za které se podává daňové přiznání		
5	Stav nepromlčených pohledávek splatných po 31. prosinci 1994, k nimž lze tvořit zákonné opravné položky (§ 8a zákona o rezervách) ke konci období, za které se podává daňové přiznání		
6	Opravné položky k nepromlčeným pohledávkám vytvořené podle § 8a zákona o rezervách v daném období, za které se podává daňové přiznání		
7	Stav zákonných opravných položek k nepromlčeným pohledávkám splatným po 31. prosinci 1994 (§ 8a zákona o rezervách) ke konci období, za které se podává daňové přiznání		
8	Opravné položky k pohledávkám z titulu ručení za celní dluh vytvořené podle § 8b zákona o rezervách v daném období, za které se podává daňové přiznání		
9	Stav zákonných opravných položek k pohledávkám z titulu ručení za celní dluh (§ 8b zákona o rezervách) ke konci období, za které se podává daňové přiznání		
10	Opravné položky k nepromlčeným pohledávkám, vytvořené podle § 8c zákona o rezervách v daném období, za které se podává daňové přiznání		
11	Stav zákonných opravných položek k nepromlčeným pohledávkám vytvořených podle § 8c zákona o rezervách ke konci období, za které se podává daňové přiznání		
12	Úhm hodnot pohledávek nebo pořizovacích cen pohledávek nabytých postoupením, uplatněných v daném zdaňovacím období, za které se podává daňové přiznání jako výdaj (náklad) na dosažení, zajištění a udržení příjmů podle § 24 odst. 2 písm. y) zákona		

**b) Bankovní rezervy a opravné položky podle § 5 zákona o rezervách – vyplňují pouze banky**

13	Průměrný stav rozvahové hodnoty nepromlčených pohledávek z úvěrů podle § 5 odst. 2 písm. a) zákona o rezervách		
14	Opravné položky k nepromlčeným pohledávkám z úvěrů, vytvořené podle § 5 odst. 2 písm. a) zákona o rezervách za dané zdaňovací období		
15	Stav zákonných opravných položek k nepromlčeným pohledávkám z úvěrů (§ 5 odst. 2 písm. a) zákona o rezervách) ke konci zdaňovacího období		
16	Průměrný stav poskytnutých bankovních záruk za úvěry podle § 5 odst. 2 písm. b) zákona o rezervách		
17	Rezervy na poskytnuté bankovní záruky za úvěry, vytvořené podle § 5 odst. 2 písm. b) zákona o rezervách za dané zdaňovací období		
18	Stav zákonných rezerv na poskytnuté bankovní záruky za úvěry (§ 5 odst. 2 písm. b) zákona o rezervách) ke konci zdaňovacího období		

**c) Opravné položky podle § 5a zákona o rezervách – vyplňují pouze spořitelni a úvěrní družstva a ostatní finanční instituce**

19	Průměrný stav rozvahové hodnoty nepromlčených pohledávek z úvěrů poskytnutých fyzickým osobám na základě smlouvy o úvěru, bez příslušenství, v ocenění nesníženém o opravné položky již vytvořené (§ 5a odst. 3 zákona o rezervách)		
20	Výše základního kapitálu k poslednímu dni zdaňovacího období (§ 5a odst. 4 zákona o rezervách)		
21 <sup>b)</sup>	Opravné položky k nepromlčeným pohledávkám z úvěrů poskytnutých fyzickým osobám na základě smlouvy o úvěru, vytvořené podle § 5a odst. 4 zákona o rezervách za dané zdaňovací období		
22	Stav zákonných opravných položek k nepromlčeným pohledávkám z úvěrů poskytnutých fyzickým osobám na základě smlouvy o úvěru (§ 5a odst. 4 zákona o rezervách) ke konci zdaňovacího období		

**d) Rezervy v pojišťovnictví – vyplňují pouze pojišťovny**

23	Rozdíl mezi výší upravených rezerv v pojišťovnictví na konci období, za které se podává daňové přiznání a výší upravených rezerv v pojišťovnictví na začátku období, za které se podává daňové přiznání (§ 6 zákona o rezervách)		
24	Stav upravených rezerv v pojišťovnictví (§ 6 zákona o rezervách) ke konci období, za které se podává daňové přiznání		

# Ú ední deska: M stská ást Praha 3

## e) Rezerva na opravy hmotného majetku – vyplňují všichni poplatníci

25	Rezerva na opravy hmotného majetku vytvořená podle § 7 zákona o rezervách v daném zdaňovacím období		
26	Stav rezerv na opravy hmotného majetku (§ 7 zákona o rezervách) ke konci zdaňovacího období		

## f) Ostatní zákonné rezervy – vyplňují pouze poplatníci oprávnění k jejich tvorbě a použití

27	Rezerva na pěstební činnost vytvořená podle § 9 zákona o rezervách v daném období, za které se podává daňové přiznání		
28	Stav rezervy na pěstební činnost (§ 9 zákona o rezervách) ke konci období, za které se podává daňové přiznání		
29 <sup>a)</sup>	Ostatní rezervy vytvořené podle § 10 zákona o rezervách v daném zdaňovacím období		

## g) Rezerva na nakládání s elektroodpadem ze solárních panelů – vyplňují pouze poplatníci oprávnění k její tvorbě a použití

30	Rezerva na nakládání s elektroodpadem ze solárních panelů vytvořená podle § 11a až 11c zákona o rezervách v daném období, za které se podává daňové přiznání		
31	Stav rezervy na nakládání s elektroodpadem ze solárních panelů (§ 11a až 11c zákona o rezervách) ke konci období, za které se podává daňové přiznání		

## D. (neobsazeno)

## E. Odečet daňové ztráty od základu daně podle § 34 odst. 1 až 3 zákona<sup>5)</sup> (vyplní se v celých Kč)

Řádek	Zdaňovací období nebo období, za které se podává daňové přiznání, za které byla daňová ztráta pravomocně stanovena od – do	Celková výše daňové ztráty pravomocně stanovené za období uvedené ve sl. 1	Část daňové ztráty ze sl. 2			Identifikační číslo obchodní korporace, od které je daňová ztráta dle § 23a a § 23c zákona převzata
			již odečtená	odečtená v daném zdaňovacím období	kterou lze odečíst	
0	1	2	3	4	5	6
1	<input type="text"/>					
2	<input type="text"/>					
3	<input type="text"/>					
4	<input type="text"/>					
5	<input type="text"/>					
6	<input type="text"/>					
7	<input type="text"/>					
8	<input type="text"/>					
	Celkem					

## F. Odpočty podle § 34 odst. 4 zákona

### a) (neobsazeno)

### b) Uplatňování odpočtu na podporu výzkumu a vývoje od základu daně podle § 34 odst. 4 a § 34a až § 34e zákona (vyplní se v celých Kč)

Řádek	Zdaňovací období nebo období, za které je podáváno daňové přiznání, v němž vznikl nárok na odpočet podle § 34 odst. 4 a § 34a až § 34e zákona od – do	Celková výše nároku na odpočet na podporu výzkumu a vývoje vzniklá v období uvedeném ve sl. 1	Část nároku na odpočet ze sl. 2		
			odečtená v předcházejících obdobích	odečtená v daném období	kterou lze odečíst v následujících obdobích
0	1	2	3	4	5
1	<input type="text"/>				
2	<input type="text"/>				
3	<input type="text"/>				
4	<input type="text"/>				
5	Celkem				

### c) Uplatňování odpočtu na podporu odborného vzdělávání od základu daně podle § 34 odst. 4 a § 34f až § 34h zákona (vyplní se v celých Kč)

Řádek	Zdaňovací období nebo období, za které je podáváno daňové přiznání, v němž vznikl nárok na odpočet podle § 34 odst. 4 a § 34f až § 34h zákona od – do	Celková výše nároku na odpočet na podporu odborného vzdělávání vzniklá v období uvedeném ve sl. 1	Část nároku na odpočet ze sl. 2		
			odečtená v předcházejících obdobích	odečtená v daném období	kterou lze odečíst v následujících obdobích
0	1	2	3	4	5
1	<input type="text"/>				
2	<input type="text"/>				
3	<input type="text"/>				
4	<input type="text"/>				
5	Celkem				

## Ú ední deska: M stská ást Praha 3

**G. Celková hodnota bezúplatných plnění, kterou lze podle § 20 odst. 8 zákona uplatnit jako odečet od základu daně sníženého podle § 34 zákona<sup>5)</sup>**

Řádek	Název položky	Vyplní v celých Kč	
		poplatník	finanční úřad
1	Celková hodnota bezúplatných plnění poskytnutých na účely vymezené v § 20 odst. 8 zákona pro odečet ze základu daně sníženého podle § 34 zákona		
2	(neobsazeno)	X	X

**H. Rozčlenění celkového nároku na slevy na dani (§ 35 odst. 1 a 4 a § 35a nebo § 35b zákona), který lze uplatnit na ř. 300<sup>6)</sup>**

Řádek	Název položky	Vyplní v celých Kč	
		poplatník	finanční úřad
1	Sleva podle § 35 odst. 1 písm. a) zákona		
2	Sleva podle § 35 odst. 1 písm. b) zákona		
3	Sleva podle § 35 odst. 4 zákona		
4	Úhrn slev podle § 35 zákona (ř. 1 + 2 + 3)		
5 <sup>9)</sup>	Sleva podle § 35a <sup>1)</sup> nebo 35b <sup>1)</sup> zákona		

**I. Zápočet daně zaplacené v zahraničí<sup>5)</sup>**

Počet samostatných příloh

Řádek	Název položky	Vyplní v celých Kč	
		poplatník	finanční úřad
1 <sup>8)</sup>	Úhrn daní zaplacených v zahraničí, o které lze snížit daňovou povinnost metodou úplného zápočtu		
2 <sup>9)</sup>	Úhrn daní zaplacených v zahraničí, u nichž lze uplatnit metodu prostého zápočtu (úhrn částek z ř. 3 samostatných příloh k tabulce I)		
3 <sup>9)</sup>	Úhrn částek daní zaplacených v zahraničí, o které lze snížit daňovou povinnost metodou prostého zápočtu (úhrn částek z ř. 7 samostatných příloh k tabulce I)		
4	Výše daní zaplacených v zahraničí, kterou lze započíst metodou úplného a prostého zápočtu (součet částek z ř. 1 a 3)		
5	Výše daní zaplacených v zahraničí, kterou nelze započíst (kladný rozdíl mezi částkami na ř. 2 a 3, zvýšený o kladný rozdíl mezi částkami na ř. 4 a na ř. 320 II. oddílu)		

**J. Rozdělení některých položek v případě komanditní společnosti<sup>4)</sup> (vyplní se v celých Kč)**

Řádek	Název položky a číslo řádku II. oddílu, případně číslo řádku vyznačené tabulky přílohy č. 1 II. oddílu, s nimiž souvisí částka ze sloupce 2 nebo 3 této tabulky	Částka připadající na komplementáře	Částka připadající na komanditisty	Částka za komanditní společnost jako celek (sl. 2 + 3)
0	1	2	3	4
1	Základ daně nebo daňová ztráta z ř. 200 (ř. 201)			
2	Úhrn vyňatých příjmů (základů daně a daňových ztrát) podléhajících zdanění v zahraničí (ř. 210)			
3	Nárok na odečet podle § 34 odst. 4 a § 34f až § 34h zákona (příslušný řádek sl. 2 tabulky F/c)			
4	Nárok na odečet podle § 34 odst. 4 a § 34a až § 34e zákona (příslušný řádek sl. 2 tabulky F/b)			
5	Hodnota bezúplatných plnění poskytnutých na účely vymezené v § 20 odst. 8 zákona (ř. 1 tabulky G)			
6	(neobsazeno)	X	X	X
7	Celkový nárok na slevy na dani podle § 35 odst. 1 zákona (ř. 4 tabulky H)			
8	(neobsazeno)	X	X	X
9	Úhrn daně zaplacené v zahraničí, kterou lze započíst metodou úplného a prostého zápočtu (ř. 4 tabulky I)			

**K. Vybrané ukazatele hospodaření**

Řádek	Název položky	Měrná jednotka	Vyplní	
			poplatník	finanční úřad
1	Roční úhrn čistého obrátu	CZK	8 051 377	
2	Průměrný přepočtený počet zaměstnanců, zaokrouhlený na celé číslo	osoby	12	

## Ú ední deska: M stská ást Praha 3

Řádek		Vyplní v celých Kč	
		poplatník	finanční úřad
200	Základ daně před úpravou o část základu daně (daňové ztráty) připadající na komplementáře a o příjmy podléhající zdanění v zahraničí, u nichž je uplatňováno vynětí, a před snížením o položky podle § 34 a § 20 odst. 7 nebo odst. 8 zákona, nebo daňová ztráta před úpravou o část základu daně (daňové ztráty) připadající na komplementáře a o příjmy podléhající zdanění v zahraničí, u nichž je uplatňováno vynětí (ř. 10 + 70 – 170) <sup>3)</sup>	-161 125	
201	Část základu daně nebo daňové ztráty připadající na komplementáře <sup>3),4)</sup>		
210 <sup>8)</sup>	Úhrn vyňatých příjmů (základů daně a daňových ztrát) podléhajících zdanění v zahraničí <sup>3)</sup> <sup>5)</sup>		
220	Základ daně po úpravě o část základu daně (daňové ztráty) připadající na komplementáře a o příjmy podléhající zdanění v zahraničí, u nichž je uplatňováno vynětí, před snížením o položky podle § 34 a § 20 odst. 7 nebo odst. 8 zákona <sup>5)</sup> nebo daňová ztráta po úpravě o část základu daně (daňové ztráty) připadající na komplementáře a o příjmy podléhající zdanění v zahraničí, u nichž je uplatňováno vynětí (ř. 200 – 201 – 210) <sup>3)</sup>	-161 125	

Řádek		Vyplní v celých Kč	
		poplatník	finanční úřad
230	Odečet daňové ztráty podle § 34 odst. 1 zákona <sup>5)</sup>		
240 <sup>8)</sup>			
241			
242	Odečet nároku na odpočet na podporu výzkumu a vývoje podle § 34 odst. 4 a § 34a až § 34e zákona		
243	Odečet nároku na odpočet na podporu odborného vzdělávání podle § 34 odst. 4 a § 34f až § 34h zákona		
250	Základ daně po úpravě o část základu daně (daňové ztráty) připadající na komplementáře a o příjmy podléhající zdanění v zahraničí, u nichž je uplatňováno vynětí, snížený o položky podle § 34, před snížením o položky podle § 20 odst. 7 nebo odst. 8 zákona <sup>5)</sup> (ř. 220 – 230 – 240 – 241 – 242 – 243)		

251	Částka podle § 20 odst. 7 zákona, o níž mohou veřejně prospěšní poplatníci (§ 17a zákona) dále snížit základ daně uvedený na ř. 250		
260	Odečet bezúplatných plnění podle § 20 odst. 8 zákona (nejvýše 10 % z částky na ř. 250) <sup>5)</sup>		
270	Základ daně po úpravě o část základu daně (daňové ztráty) připadající na komplementáře a o příjmy podléhající zdanění v zahraničí, u nichž je uplatňováno vynětí, snížený o položky podle § 34 a částky podle § 20 odst. 7 nebo 8 zákona, zaokrouhlený na celé tisícikoruny dolů <sup>5)</sup> (ř. 250 – 251 – 260)		

280	Sazba daně (v %) podle § 21 odst. 1 nebo odst. 2 anebo odst. 3 zákona, ve spojení s § 21 odst. 7 zákona		
290	Daň $\frac{\text{ř. 270} \times \text{ř. 280}}{100}$		

300	Slevy na dani podle § 35 odst. 1 a 4 a § 35a nebo § 35b zákona (nejvýše do částky na ř. 290) <sup>5)</sup>		
301			
310	Daň upravená o položky uvedené na ř. 300 a 301 (ř. 290 – 300 ± 301) <sup>5)</sup>		

319 <sup>9)</sup>	Snížení daně podle § 38fa odst. 9 zákona		
319a	Snížení daně podle § 38fa odst. 10 zákona		
320	Zápočet daně zaplacené v zahraničí na daň uvedenou na ř. 310 <sup>5)</sup> (nejvýše do částky uvedené na ř. 310 po snížení daně na ř. 319 a ř. 319a)		
330	Daň po snížení na ř. 319, ř. 319a a po zápočtu na ř. 320 (ř. 310 – 319 – 319a – 320), zaokrouhlená na celé Kč nahoru <sup>5)</sup>		

331 <sup>8)</sup>	Samostatný základ daně podle § 20b zákona, zaokrouhlený na celé tisícikoruny dolů <sup>5)</sup>		
332	Sazba daně (v %) podle § 21 odst. 4 zákona, ve spojení s § 21 odst. 7 zákona		
333	Daň ze samostatného základu daně $\frac{\text{ř. 331} \times \text{ř. 332}}{100}$ , zaokrouhlená na celé Kč nahoru		
334	Snížení daně podle § 38fa odst. 9 zákona a zápočet daně zaplacené v zahraničí na daň ze samostatného základu daně (nejvýše do částky uvedené na ř. 333)		
335	Daň ze samostatného základu daně po snížení daně a po zápočtu (ř. 333 – 334), zaokrouhlená na celé Kč nahoru		

340	Celková daň (ř. 330 + 335)		
-----	----------------------------	--	--

360	Poslední známá daň pro účely stanovení výše a periodicity záloh podle § 38a odst. 1 zákona (ř. 340 – 335 = ř. 330)		
-----	--	--	--

III. ODDÍL – (neobsazeno)

IV. ODDÍL – dodatečné daňové přiznání

Řádek	Název položky	Vyplní v celých Kč	
		poplatník	finanční úřad
1	Poslední známá daň		
2	Nově zjištěná daň (ř. 340 II. oddílu)		
3	Zvýšení (+), snížení (-) daně (ř. 2 – ř. 1)		
4	Poslední známá daňová ztráta		
5	Nově zjištěná daňová ztráta (ř. 220 II. oddílu)		
6	Zvýšení (+), snížení (-) daňové ztráty (ř. 5 – ř. 4)		

V. ODDÍL – placení daně

Řádek	Název položky	Vyplní v celých Kč	
		poplatník	finanční úřad
1	Na zálohách (§ 38a zákona) zapláceno		
2 <sup>9)</sup>	Na zajištění daně sraženo plátcem (§ 38e zákona)		
3 <sup>9)</sup>	Uplatňovaný zápočet daně vybrané srážkou (§ 36 odst. 7 zákona)		
4	Nedoplatek (-) (ř. 1 + ř. 2 + ř. 3 – ř. 340 II. oddílu) < 0 Přeplatek (+) (ř. 1 + ř. 2 + ř. 3 – ř. 340 II. oddílu) > 0		0

**Údaje o podepisující osobě:** Kód podepisující osoby: 4 c

Jméno(-a) a příjmení / Název právnické osoby  
Y T G , s . r . o .

Datum narození / Evidenční číslo osvědčení daňového poradce / IČ právnické osoby  
0 4 4 2 9 8 2 6

**Fyzická osoba oprávněná k podpisu** (je-li daňový subjekt či zástupce právnickou osobou),  
**s uvedením vztahu k právnické osobě** (např. jednatel, pověřený pracovník apod.)

Jméno(-a) a příjmení / Vztah k právnické osobě  
T o m á š , K á b r t / S T A T U T Á R N Í O R G Á N

**Osoba oprávněná k podpisu**

Datum

Otisk razítka

Vlastnoruční podpis osoby oprávněné k podpisu

**ŽÁDOST O VRÁCENÍ PŘEPLATKU NA DANI Z PŘÍJMŮ PRÁVNICKÝCH OSOB**

Podle ust. § 154 a 155b zákona č. 280/2009 Sb., daňový řád, ve znění pozdějších předpisů, žádám o vrácení:

přeplatku na dani z příjmů právnických osob ve výši ..... Kč.

Přeplatek vraťte na účet vedený u ..... č. .... kód banky .....

vlastník účtu ..... měna, ve které je účet veden .....

Dne ..... Podpis daňového subjektu (podepisující osoby) .....

Vysvětlivky:

- 1) Nehodící se škrtněte.
- 2) Vyplní finanční úřad.
- 3) V případě vykázání ztráty nebo daňové ztráty se uvede částka se znaménkem minus (-).
- 4) Vyplní pouze poplatník, který je komanditní společnost.
- 5) Pokud poplatníkem daně je komanditní společnost, uvede pouze částky připadající na komanditisty.
- 6) Při podání dodatečného daňového přiznání podle § 141 odst. 2 nebo 4 zákona č. 280/2009 Sb., daňový řád, ve znění pozdějších předpisů anebo podle § 38u zákona, budou na zvláštní příloze uvedeny důvody pro jeho podání. Při elektronickém podání těchto dodatečných daňových přiznání je součástí programového vybavení aplikace Elektronická podání pro finanční správu textové pole pro vyplnění zvláštní přílohy.
- 7) Účetní závěrka nebo přehled o majetku a závazcích a přehled o příjmech a výdajích, jako příloha vyznačená pod položkou 11 v I. oddílu, je součástí daňového přiznání (§ 72 odst. 1 zákona č. 280/2009 Sb., daňový řád, ve znění pozdějších předpisů). Pro účely elektronického podání daňového přiznání se **Účetní závěrkou** rozumí elektronické přílohy **Rozvahy a Výkaz zisku a ztráty**, popřípadě **Přehled o změnách vlastního kapitálu a Přehled o peněžních tocích**, které jsou součástí programového vybavení aplikace Elektronická podání pro finanční správu, a **Opis Přílohy účetní závěrky**, vkládaný s použitím E-přílohy jako samostatný soubor ve formátu .doc, .docx, .txt, .xls, .xlsx, .rtf, .pdf nebo .jpg.  
 Pro účely elektronického podání daňového přiznání se **Přehledy o majetku a závazcích a příjmech a výdajích** rozumí elektronické přílohy Přehledu o majetku a závazcích a Přehledu o příjmech a výdajích. **Přehledy a Účetní závěrky**, pro které nejsou v programovém vybavení aplikace Elektronická podání pro finanční správu k dispozici elektronické přílohy se závazně stanoveným uspořádáním údajů (se stanovenou strukturou), lze účinně elektronicky podat prostřednictvím E-příloh, umožňujících vložení souboru ve formátu .doc, .docx, .txt, .xls, .xlsx, .rtf, .pdf nebo .jpg.
- 8) Bude-li vyplněn některý z takto označených řádků, je nutné ve smyslu dílčích pokynů pro jejich vyplnění rozvést na zvláštní příloze věcnou náplň částky vykázané na příslušném řádku, popřípadě její propočet. Při elektronickém podání daňových přiznání jsou textová pole pro vyplnění zvláštních příloh součástí programového vybavení aplikace Elektronická podání pro finanční správu.
- 9) Výpočet vykázané částky nebo uvedení dalších údajů k takto označenému řádku se provede na samostatné příloze. Tiskopisy samostatných příloh vydává Ministerstvo financí. Pro účely elektronického podání daňového přiznání jsou elektronické verze těchto tiskopisů součástí programového vybavení aplikace Elektronická podání pro finanční správu.
- 10) § 17 odst. 3 zákona.
- 11) § 21a odst. 1 ve spojení s § 18 odst. 4 zákona o účetnictví.

Identifikační číslo

2 | 1 | 9 | 2 | 7 | 9 | 0 | 1

Stát ČESKÁ REPUBLIKA

Kód C | Z

**Snižení daně podle § 38fa odst. 9 zákona**

Řádek	Název položky	Vyplní v celých Kč	
		poplatník	finanční úřad
1	Celková daň poplatníka z celosvětových příjmů včetně příjmů podle § 38fa odst. 1 nebo 2 zákona (ř. 310 II. oddílu)		
2	Základ daně z ř. 220 II. oddílu	-161 125	
3	Daň zaplacená v zahraničí společnostmi dle § 38fa odst. 9 písm. a), b) a c) zákona z příjmů z činnosti a nakládání s majetkem, na které byl použit § 38fa odst. 1 nebo 2 zákona		
4	Příjmy z činností a nakládání s majetkem, na které byl uplatněn § 38fa odst. 1 nebo 2 zákona		
5	Výdaje související s příjmy z činností a nakládání s majetkem, na které byl uplatněn § 38fa odst. 1 nebo 2 zákona		
6	Příjmy (rozdíl mezi příjmy a souvisejícími výdaji) podléhající zdanění dle § 38fa zákona (ř. 4 - ř. 5)		
7	Částka daně, o níž lze snížit daň ovládající společnosti podle § 38fa odst. 9 zákona, nejvýše však částka z ř. 3	ř. 1 x $\frac{\text{ř. 6}}{\text{ř. 2}}$	

# Ú ední deska: M stská ást Praha 3

Daňový subjekt:	Čistá Trojka s.r.o.
IČ / DIČ:	21927901 / CZ21927901
Sídlo účetní jednotky:	Havlíčkovo náměstí 700/9, 13000 Praha

**Rozvaha pro podnikatele, ve zkráceném rozsahu pro mikro účetní jednotku, která nemá povinnost mít účetní závěrku ověřenou auditorem**  
**ke dni 31.12.2025**  
(v celých tisících Kč)

	A K T I V A	běžné účetní období			minulé účetní období netto
		brutto	korekce	netto	
		1	2	3	4
	<b>AKTIVA CELKEM</b>	<b>15739</b>	<b>215</b>	<b>15524</b>	<b>9844</b>
A.	Pohledávky za upsaný základní kapitál	<b>4854</b>	<b>215</b>	<b>4639</b>	<b>0</b>
B.	Stálá aktiva				<b>0</b>
C.	Oběžná aktiva	<b>10885</b>	<b>0</b>	<b>10885</b>	<b>9844</b>
D.	Časové rozlišení aktiv				<b>0</b>

	P A S I V A	běžné účetní období	minulé účetní období
		1	2
	<b>PASIVA CELKEM</b>	<b>15524</b>	<b>9844</b>
A.	Vlastní kapitál	<b>9312</b>	<b>9742</b>
B.+C.	Cizí zdroje	<b>6212</b>	<b>102</b>
B.	Rezervy	<b>0</b>	<b>0</b>
C.	Závazky	<b>6212</b>	<b>102</b>
D.	Časové rozlišení pasiv	<b>0</b>	<b>0</b>

# Ú ední deska: M stská ást Praha 3

Daňový subjekt:	Čistá Trojka s.r.o.
IČ / DIČ:	21927901 / CZ21927901
Sídlo účetní jednotky:	Havlíčkovo náměstí 700/9, 13000 Praha

## Výkaz zisku a ztráty pro podnikatele - druhové členění, v plném rozsahu

ke dni 31.12.2025

(v celých tisících Kč)

	Název položky	běžné účetní období	minulé účetní období
		1	2
I.	Tržby z prodeje výrobků a služeb	<b>8051</b>	
II.	Tržby za prodej zboží	<b>0</b>	
A.	Výkonová spotřeba	<b>3241</b>	<b>105</b>
A.1	Náklady vynaložené na prodané zboží	<b>0</b>	
A.2	Spotřeba materiálu a energie	<b>1584</b>	<b>95</b>
A.3	Služby	<b>1657</b>	<b>10</b>
D.	Osobní náklady	<b>7454</b>	<b>143</b>
D.1.	Mzdové náklady	<b>5555</b>	<b>107</b>
D.2	Náklady na sociální zabezpečení, zdravotní pojištění a ostatní náklady	<b>1899</b>	<b>36</b>
D.2.1.	Náklady na sociální zabezpečení a zdravotní pojištění	<b>1649</b>	<b>36</b>
D.2.2.	Ostatní náklady	<b>250</b>	
E.	Úpravy hodnot v provozní oblasti	<b>215</b>	
E.1.	Úpravy hodnot dlouhodobého nehmotného a hmotného majetku	<b>215</b>	
E.1.1.	Úpravy hodnot dlouhodobého nehmotného a hmotného majetku - trvalé	<b>215</b>	
III.	Ostatní provozní výnosy	<b>2430</b>	
III.3.	Jiné provozní výnosy	<b>2430</b>	
F.	Ostatní provozní náklady	<b>152</b>	<b>8</b>
F.3.	Daně a poplatky	<b>11</b>	<b>8</b>
F.5.	Jiné provozní náklady	<b>141</b>	
*	Provozní výsledek hospodaření (+/-)	<b>-581</b>	<b>-256</b>
VI.	Výnosové úroky a podobné výnosy	<b>163</b>	
VI.2.	Ostatní výnosové úroky a podobné výnosy	<b>163</b>	
K.	Ostatní finanční náklady	<b>12</b>	<b>1</b>
*	Finanční výsledek hospodaření (+/-)	<b>151</b>	<b>-1</b>
**	Výsledek hospodaření před zdaněním (+/-)	<b>-430</b>	<b>-257</b>
**	Výsledek hospodaření po zdanění (+/-)	<b>-430</b>	<b>-257</b>
***	Výsledek hospodaření za účetní období (+/-)	<b>-430</b>	<b>-257</b>
*	Čistý obrat za účetní období	<b>8214</b>	

## VÝKAZ ZISKU A ZTRÁTY

ke dni 31.12.2025

(v celých tisících Kč)

Obchodní firma nebo jiný  
název účetní jednotky  
**Čistá trojka s.r.o.**Sídlo, bydliště nebo místo  
podnikání účetní jednotky  
**Havlíčkovo náměstí 700/9****Praha**  
**13000**

IČO
21927901

Označení	Název	Číslo řádku	Aktuální účetní období	Minulé účetní období
I.	Tržby z prodeje výrobků a služeb	1	8 051	0
A.	Výkonová spotřeba	3	3 241	105
A.2.	Spotřeba materiálu a energie	5	1 584	95
A.3.	Služby	6	1 657	10
D.	Osobní náklady	9	7 454	143
D.1.	Mzdové náklady	10	5 555	107
D.2.	Náklady na sociální zabezpečení, zdravotní pojištění a ostatní náklady	11	1 899	36
D.2.1.	Náklady na sociální zabezpečení a zdravotní pojištění	12	1 649	36
D.2.2.	Ostatní náklady	13	250	0
E.	Úpravy hodnot v provozní oblasti	14	215	0
E.1.	Úpravy hodnot dlouhodobého nehmotného a hmotného majetku	15	215	0
E.1.1.	Úpravy hodnot dlouhodobého nehmotného a hmotného majetku - trvalé	16	215	0
III.	Ostatní provozní výnosy	20	2 430	0
III.3.	Jiné provozní výnosy	23	2 430	0
F.	Ostatní provozní náklady	24	152	8
F.3.	Daně a poplatky	27	11	8
F.5.	Jiné provozní náklady	29	141	0
*	Provozní výsledek hospodaření (+/-)	30	-581	-256
VI.	Výnosové úroky a podobné výnosy	39	163	0
VI.2.	Ostatní výnosové úroky a podobné výnosy	41	163	0
K.	Ostatní finanční náklady	47	12	2
*	Finanční výsledek hospodaření (+/-)	48	151	-2
**	Výsledek hospodaření před zdaněním (+/-)	49	-430	-258
**	Výsledek hospodaření po zdanění (+/-)	53	-430	-258
***	Výsledek hospodaření za účetní období (+/-)	55	-430	-258
*	Čistý obrat za účetní období	56	8 214	0

## Ú ední deska: M stská ást Praha 3

Právní forma účetní jednotky	Společnost s ručením omezeným	
Předmět podnikání nebo jiné činnosti		
Okamžik sestavení	Podpisový záznam osoby odpovědné za sestavení účetní uzávěrky	Podpisový záznam statutárního orgánu nebo fyzické osoby, která je účetní jednotkou
22.04.26		
11:34		

ROZVAHA  
(BILANCE)  
ke dni 31.12.2025  
(v celých tisících Kč)

IČO
21927901

Označení	Název	Číslo řádku	brutto	korekce	netto	minulé období netto
A	AKTIVA CELKEM	1	15 739	-215	15 524	9 844
A B.	Stálá aktiva	3	4 854	-215	4 639	0
A B.II.	Dlouhodobý hmotný majetek	14	4 854	-215	4 639	0
A B.II.2.	Hmotné movité věci a jejich soubory	18	4 854	-215	4 640	0
A C.	Oběžná aktiva	37	10 885	0	10 885	9 844
A C.II.	Pohledávky	46	3 292	0	3 292	0
A C.II.1.	Dlouhodobé pohledávky	47	2 582	0	2 582	0
A C.II.1.5.	Pohledávky - ostatní	52	2 582	0	2 582	0
A C.II.1.5.4.	Jiné pohledávky	56	2 582	0	2 582	0
A C.II.2.	Krátkodobé pohledávky	57	587	0	587	0
A C.II.2.1.	Pohledávky z obchodních vztahů	58	224	0	224	0
A C.II.2.4.	Pohledávky - ostatní	61	363	0	363	0
A C.II.2.4.3.	Stát - daňové pohledávky	64	263	0	263	0
A C.II.2.4.4.	Krátkodobé poskytnuté zálohy	65	100	0	100	0
A C.II.3	Časové rozlišení aktiv	68	123	0	123	0
A C.II.3.1	Náklady příštích období	69	123	0	123	0
A C.IV.	Peněžní prostředky	75	7 593	0	7 593	9 844
A C.IV.1.	Peněžní prostředky v pokladně	76	20	0	20	0
A C.IV.2.	Peněžní prostředky na účtech	77	7 573	0	7 573	9 844

## Účetní deska: Měsíční část Praha 3

Označení	Název	Číslo řádku	netto	minulé období netto
P	PASIVA CELKEM	82	15 524	9 844
P A.	Vlastní kapitál	83	9 312	9 741
P A.I.	Základní kapitál	84	10 000	10 000
P A.I.1.	Základní kapitál	85	10 000	10 000
P A.IV.	Výsledek hospodaření z minulých let (+/-)	99	-258	0
P A.IV.1.	Nerozdělený zisk nebo neuhrazená ztráta minulých let (+/-)	100	-258	0
P A.V.	Výsledek hospodaření běžného účetního období	102	-430	-259
P B+C	CIZÍ ZDROJE	104	6 212	103
P C.	Závazky	110	6 212	103
P C.I.	Dlouhodobé závazky	111	3 000	0
P C.I.9.	Závazky - ostatní	122	3 000	0
P C.I.9.1.	Závazky ke společníkům	123	3 000	0
P C.II.	Krátkodobé závazky	126	3 049	103
P C.II.4.	Závazky z obchodních vztahů	132	150	6
P C.II.6.	Závazky - ovládaná nebo ovládající osoba	134	0	3
P C.II.8.	Závazky ostatní	136	2 899	94
P C.II.8.3.	Závazky k zaměstnancům	139	702	57
P C.II.8.4.	Závazky ze sociálního zabezpečení a zdravotního pojištění	140	410	32
P C.II.8.5.	Stát - daňové závazky a dotace	141	1 616	5
P C.II.8.6.	Dohadné účty pasivní	142	100	0
P C.II.8.7.	Jiné závazky	143	71	0
P C.III.	Časové rozlišení pasiv	144	163	0
P C.III.1	Výdaje příštích období	145	163	0

Právní forma účetní jednotky	Společnost s ručením omezeným
Předmět podnikání nebo jiné činnosti	

Okamžik sestavení	Podpisový záznam osoby odpovědné za sestavení účetní uzávěrky	Podpisový záznam statutárního orgánu nebo fyzické osoby, která je účetní jednotkou
05.05.26		
09:01		

Příloha k účetní závěrce  
ve zkráceném rozsahu

---

Čistá trojka s.r.o.

ke dni 31.12.2025

**Obsah přílohy**

Podle § 39 vyhlášky č. 500/2002 Sb.:

1. Popis účetní jednotky
2. Použité obecné účetní zásady, účetní metody a odchylky od těchto metod
3. Informace k položkám závazkových vztahů
4. Výše a povaha jednotlivých položek výnosů a nákladů, které jsou mimořádné svým objemem nebo původem
5. Průměrný počet zaměstnanců v průběhu účetního období
6. Informace o nabytí vlastních akcií nebo vlastních podílů
7. Významné události mezi rozvahovým dnem a okamžikem sestavení účetní závěrky

## 1. Popis účetní jednotky

<b>Název:</b>	Čistá trojka s.r.o.
<b>Sídlo:</b>	Havlíčkovo náměstí 700/9, 130 00 Praha 3
<b>Právní forma:</b>	
<b>IČ:</b>	219 27 901
<b>Předmět podnikání:</b>	úklid a údržba veřejných prostor
<b>Den vzniku účetní jednotky:</b>	
<b>Zdaňovací období:</b>	od 1.1.2025 do 31.12.2025
<b>Rozvahový den:</b>	31.12.2025
<b>Okamžik sestavení účetní závěrky:</b>	21.04.2026

## 2. Použité obecné účetní zásady, účetní metody a odchylky od těchto metod

### 2.1. Použité obecné účetní zásady

Účetnictví respektuje obecné účetní zásady, především zásadu o oceňování majetku, zásadu účtování ve věcné a časové souvislosti, zásadu opatrnosti a předpoklad o schopnosti účetní jednotky pokračovat ve svých aktivitách. Účetní závěrka byla sestavena ke dni 31.12.2025 Finanční údaje v této účetní závěrce jsou vyjádřeny v tisících korunách českých.

### 2.2. Použité účetní metody

Předkládaná účetní závěrka společnosti byla zpracována na základě zákona č. 563/1991 Sb., o účetnictví, ve znění pozdějších předpisů, na základě vyhlášky č. 500/2002 Sb. a dle opatření Ministerstva financí ČR, kterými se stanoví obsah účetní závěrky pro podnikatele.

### 2.3. Způsob oceňování majetku a závazků

Majetek a závazky se oceňují (§ 24 ZoÚ ) k uskutečnění účetního případu.

### 2.4. Způsob stanovení úprav hodnot majetku (odpisy a opravné položky)

Odpisový plán: Způsob účtování:

Hmotný majetek s dobou použitelnosti delší než 1 rok do 80.000,- Kč:	účet 501
Hmotný majetek s dobou použitelnosti delší než 1 rok nad 80.000,- Kč:	účty sk. 02 a 03, při odpisování na úč. sk. 08 a účet 551
Nehmotný majetek do 60000,- Kč:	účet 518
Nehmotný investiční majetek nad 60000,- Kč:	účty sk. 01, při odpisování na úč. Sk. 07 a úč. 551

Účetní jednotka v průběhu účetního období roku 2025 pořídila dlouhodobý hmotný majetek, který je využíván přímo pro její ekonomickou činnost. Jedná se o speciální vozidla určená k čištění a údržbě pozemních komunikací s alternativním pohonem.

Pořizovací cena tohoto majetku činila celkem **4 854 tis. Kč**. Tento majetek je zařazen v evidenci dlouhodobého hmotného majetku a je využíván výhradně k zajištění hlavní podnikatelské činnosti účetní jednotky.

## 2.5. Způsob přepočtu údajů v cizích měnách na českou měnu

Účetní operace v cizích měnách prováděné během roku jsou účtovány denním kurzem vyhlášeným u ČNB v daném kalendářním dni. K datu účetní závěrky jsou aktiva a pasiva v cizí měně přepočtena kurzem ČNB platnému k datu 31. 12. roku.

## 2.6. Stanovení reálné hodnoty majetku a závazků

Pohledávky jsou při vzniku oceňovány jmenovitou hodnotou, následně sníženy o opravné položky. V roce 2025 nebyly vytvořeny žádné opravné položky k pohledávkám. Závazky jsou zaúčtovány ve jmenovité hodnotě.

## 3. Informace k položkám závazkových vztahů

### 3.1. Závazkové vztahy (pohledávky a dluhy), které k rozvahovému dni mají dobu splatnosti delší než 5 let

Účetní jednotka neeviduje k 31.12.2025 žádné pohledávky.

### 3.2. Závazkové vztahy (pohledávky a dluhy), které jsou kryty věcnými zárukami

Účetní jednotka neviduje z 31.12.2025 žádné pohledávky či dluhy, které jsou kryty zárukami.

**3.3. Zálohy, závdavky, zápůjčky a úvěry poskytnuté členům řídicích, kontrolních a případně správních orgánů**

Účetní jednotka neviduje z 31.12.2025 žádné zálohy, závdavky, zápůjčky ani úvěry poskytnuté členům řídicích, kontrolních nebo správních orgánů.

**3.4. Závazkové vztahy (pohledávky a dluhy), podmíněné závazkové vztahy a poskytnuté věcné záruky, které nejsou vykázány v rozvaze**

Účetní jednotka neviduje

**3.5. Závazky vůči společníkům:**

Společnost eviduje k rozvahovému dni závazek vůči společníkovi ve výši 3 000 000 Kč, vzniklý na základě smlouvy o půjčce.

Půjčka je sjednána jako dlouhodobá, s dobou splatnosti delší než jeden rok, a je poskytována bezúročně.

Společnost posoudila podmínky této transakce jako odpovídající jejím potřebám financování.

**4. Výše a povaha jednotlivých položek výnosů a nákladů, které jsou mimořádné svým objemem nebo původem**

Účetní jednotka za sledované účetní období vykázala výnosy ve výši **8 051 tis. Kč**, které souvisejí s její hlavní ekonomickou činností.

Na straně nákladů tvoří nejvýznamnější položku osobní náklady, konkrétně mzdové náklady ve výši **5 555 tis. Kč** a související odvody na sociální zabezpečení a zdravotní pojištění ve výši **1 899 tis. Kč**.

Další významnou nákladovou položkou jsou náklady na služby ve výši **993 tis. Kč** a náklady na spotřební materiál ve výši **296 tis. Kč**.

## 4.1. Průměrný počet zaměstnanců v průběhu účetního období

Účetní jednotka eviduje ve sledovaném období jednoho jednatele.

Průměrný přepočtený počet zaměstnanců za účetní období končící dne 31. 12. 2025 činil **12 osob**.

## Informace o nabytí vlastních akcií nebo vlastních podílů

Účetní jednotka neeviduje k 31.12.2025 žádné akcie ani podíly.

Sestaveno dne: 21.04.2026

Sestavil: YTG s.r.o.



**Správa majetkového portfolia Praha 3 a.s.**  
Olšanská 2666/7, 130 00 Praha 3, IČO 28854886  
zapsaná v obchodním rejstříku, vedeném Městským soudem v Praze,  
oddíl B. vložka 15521

## **VÝROČNÍ ZPRÁVA ZA ROK 2025**

Zpracoval: Martina Svobodová, vedoucí účtárny  
Vladimír Gruber, ředitel společnosti

Předkládá: Vladimír Gruber  
ředitel společnosti Správa majetkového portfolia Praha 3 a.s.

Datum zpracování: 22. 4. 2026

## OBSAH

1. Úvodní slovo předsedy představenstva
2. Základní údaje o společnosti
3. Informace o stávajícím postavení a podnikatelské činnosti společnosti
4. Informace dle § 21 odst. 2 písm. c) až f) zákona č. 563/1991 Sb. o účetnictví
5. Důležité události za období od rozvahového dne do termínu zpracování výroční zprávy
6. Obchodní záměry a cíle plánu hospodaření společnosti na rok 2026
7. Návrh na rozdělení hospodářského výsledku za rok 2025
8. Roční účetní závěrka
  - 8.1 Rozvaha
  - 8.2 Výkaz zisku a ztráty
  - 8.3 Příloha k účetní závěrce
9. Zpráva auditora
10. Zpráva o vztazích

## 1. Úvodní slovo předsedy představenstva

Vážený akcionáři,

představenstvo společnosti vykonávalo svou činnost podle zákona a stanov společnosti. V roce 2025 se uskutečnilo 5 zasedání představenstva. Všechna zasedání představenstva se zúčastnil jako host ředitel společnosti.

Začátkem roku byl projednán a schválen finanční plán společnosti na rok 2025.

V květnu 2025 byla schválena účetní závěrka společnosti a Výroční zpráva za rok 2024, která byla prověřena nezávislým auditorem. Pro roky 2025 až 2027 byl koncem roku vysoutěžen nový auditor, kterým je firma NSG Morison audit s.r.o.

Předseda představenstva se společně s ředitelem společnosti pravidelně účastnili jednání Energotýmu na Městské části Praha 3, kde byl mimo jiné projednáván požadavek městské části na moderní systém na řízení zónové regulace topných systémů škol.

V souladu s tímto požadavkem městské části zadala SMP u firmy FLOWBOX s.r.o. zpracování nabídky na implementaci systému FLOWBOX EMOS do ZŠ Chelčického. Po provedené prezentaci bylo MČ rozhodnuto, že dodání hardware včetně implementace a integrace systému FLOWBOX bude v ZŠ Chelčického realizováno. Byla uzavřena smlouva na pořízení a výměnu prvků zónové regulace ve škole a smlouva o dílo a licenční smlouva pro poskytnutí a instalaci systému FLOWBOX se SMP. Práce byly dokončeny, systém je funkční a je napojen na Centrální dispečink kotelen SMP.

SMP dále zajistilo nabídky od firmy FLOWBOX s.r.o. na připojení měřičů elektřiny, plynu a vody pro objekty MČ a na dálkové připojení 4 kotelen na systém FLOWBOX, kde není žádný dálkový přenos. Nabídky byly zpracovány a začátkem roku 2026 předloženy na jednání Energotýmu MČ Praha 3.

Dále probíhala jednání na MČ týkající se správy a údržby topných systémů a jejich rozvodů ve školách. Se 13ti školami byly následně uzavřeny smlouvy s účinností od 1.1.2026.

V červenci 2025 představenstvo projednalo záměr MČ Praha 3 soutěžit nákup energií (plyn a elektřina) společně a schválilo nákup energií na následující 2 roky prostřednictvím komoditní burzy PXE jako sdružený odběratel MČ Praha 3. Nákup energií byl realizován, s dodavateli byly uzavřeny smlouvy na dodávky energií za vysoutěžené ceny.

V rámci efektivního hospodaření s finančními prostředky na účtech společnosti bylo maximum volných finančních prostředků převáděno na spořicí účet.

Hospodaření společnosti se za poslední roky vyvíjí příznivě. **Za rok 2025 činí hospodářský výsledek před zdaněním 7 931 tis. Kč, což je oproti roku 2024 navýšení téměř o 30%.**

Ing. Tomáš Mikeska  
předseda představenstva

## 2. Základní údaje o společnosti

### Obchodní firma, IČO, sídlo, právní forma

Obchodní firma: Správa majetkového portfolia Praha 3 a.s.  
IČO: 28954866  
Sídlo: Olšanská 2666/7. Praha 3, PSČ 130 00  
Právní forma: akciová společnost  
Datum vzniku: 1. září 2009

### Akcionáři společnosti

Jediným akcionářem společnosti je Městská část Praha 3. Základní kapitál společnosti ve výši 33 100 000 Kč je rozdělen na 31 ks kmenových akcií na jméno v listinné podobě ve jmenovité hodnotě 1 000 000 Kč a 21 ks kmenových akcií na jméno v listinné podobě ve jmenovité hodnotě 100 000 Kč. Akcie jsou převoditelné pouze se souhlasem valné hromady.

### Předmět podnikání společnosti

Předmětem podnikání společnosti na základě podnikatelského oprávnění a příslušných licencí je:

- činnost účetních poradců, vedení účetnictví, vedení daňové evidence
- výroba, obchod a služby neuvedené v přílohách 1 až 3 živnostenského zákona
- technicko-organizační činnost v oblasti požární ochrany
- poskytování služeb v oblasti bezpečnosti a ochrany zdraví při práci
- výroba tepelné energie a rozvod tepelné energie, nepodléhající licenci realizovaná ze zdrojů tepelné energie s instalovaným výkonem jednoho zdroje nad 50 kW
- výroba tepelné energie a rozvod tepelné energie na základě licencí udělených ERÚ

Předmětem činnosti společnosti na základě podnikatelského oprávnění je:

- pronájem nemovitostí, bytů a nebytových prostor

**Představenstvo společnosti k 31. 12. 2025**

Předseda: Ing. Tomáš ~~Mikeska~~  
místopředseda: Mgr. Antonín Svoboda  
členové: Jiří Brůžek  
Mgr. Simeon Popov, MBA, LL.D.  
Matěj ~~Michálek~~ Žaloudek

**Dozorčí rada společnosti k 31. 12. 2025**

předseda: Jakub Cháb  
členové: Karel Vejvoda  
Jaroslav Sláma  
Tomáš Sunegha  
Matěj Zimák

Ředitelem společnosti k 31. 12. 2025 byl Vladimír Gruber.

Ke dni 26. 3. 2025 odstoupila z funkce člena dozorčí rady Petra Sedláčková a s účinností od 27.3.2025 byl do funkce člena dozorčí rady zvolen pan Karel Vejvoda.

**Organizační struktura společnosti k 31. 12. 2025:**

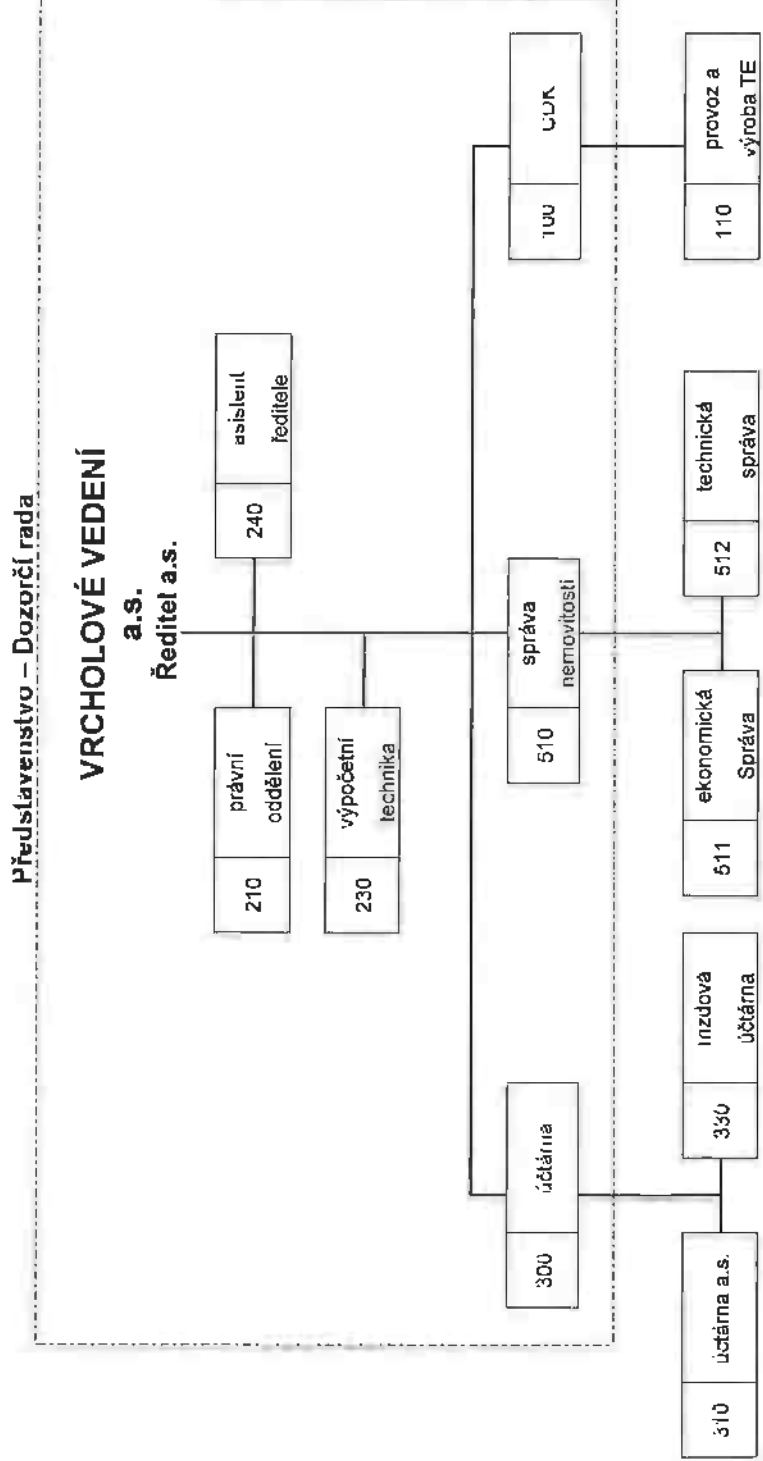

### 3. Informace o stávajícím postavení a podnikatelské činnosti společnosti

Společnost Správa majetkového portfolia Praha 3 a.s. poskytuje služby v oblasti výroby a dodávky tepelné energie, správy nemovitostí a vedení účetnictví v běžném tržním prostředí. Jejím posláním je poskytovat tyto služby klientům v souladu s jejich očekáváním.

Charakter podnikatelské činnosti společnosti odpovídá podnikatelským oprávněním společnosti a uzavřeným smlouvám.

Jedná se v první řadě o tyto činnosti:

- výroba a rozvod tepelné energie
- správa a provoz nemovitostí včetně vedení účetnictví
- výkon funkce předsedy společenství nebo člena výboru
- vedení mzdové agendy
- dozor zdvihacích zařízení
- provoz kotelen a výměňkových stanic

Z hlediska velikosti obrátu je významnou činností společnosti výroba a rozvod tepelné energie na pronajatých tepelných zdrojích. Mezi odběratele tepelné energie patří Městská část Praha 3 a její příspěvkové organizace, společenství vlastníků jednotek (SVJ), bytová družstva (BD) i fyzické a ostatní právnické osoby.

Druhou nejvýznamnější činností z hlediska obrátu je správa nemovitostí. V rámci této činnosti společnost poskytuje komplexní služby vlastníkům nemovitostí, ale i pouze účetní nebo technické služby v souladu s požadavkem vlastníka.

Klientem velmi žádanou činností společnosti je dále výkon funkce člena výboru, předsedy výboru SVJ nebo předsedy společenství.

**Srovnání vybraných parametrů rozvahy společnosti Správa majetkového portfolia Praha 3 a.s. v tis. Kč**

	<b>k 31. 12. 2025</b>	<b>k 31. 12. 2024</b>
<b>Dlouhodobý majetek netto</b>	2 222	1 626
<b>Oběžná aktiva netto</b>	154 651	166 483
<b>Stálá aktiva netto</b>	158 091	169 347
<b>Vlastní kapitál</b>	45 569	40 981
<b>Z toho základní kapitál</b>	33 100	33 100
<b>Dlouhodobé závazky</b>	0	0
<b>Dlouhodobé pohledávky</b>	101	26
<b>Krátkodobé závazky</b>	110 801	126 857
<b>Z toho přijaté zálohy</b>	102 853	117 912
<b>Krátkodobé pohledávky</b>	106 736	98 362
<b>Z toho dohadné účty aktivní</b>	101 208	91 223

**Srovnání vybraných parametrů výkazu zisku a ztráty společnosti Správa majetkového portfolia Praha 3 a.s. v tis. Kč**

	<b>k 31. 12. 2025</b>	<b>k 31. 12. 2024</b>
<b>Výkony celkem</b>	127 635	116 339
<b>Osobní náklady</b>	33 350	31 536
<b>Provozní výsledek</b>	6 747	4 639
<b>Finanční výsledek</b>	1 184	2 277
<b>Zisk/Ztráta před zdaněním</b>	7 931	6 916
<b>Zisk/Ztráta po zdanění</b>	6 280	5 455

**Srovnání likvidity společnosti Správa majetkového portfolia Praha 3 a.s. v tis. Kč**

	<b>k 31. 12. 2025</b>	<b>k 31. 12. 2024</b>
<b>Finanční majetek – peněžní prostředky</b>	47 814	68 095

#### **4. Informace dle § 21 odst. 2 písm. c) až f) zákona č. 563/1991 Sb. o účetnictví**

Firma nevyvíjela žádnou aktivitu v oblasti výzkumu a vývoje.

Ochranu životního prostředí v souvislosti s činností společnost průběžně monitorovala. V hodnoceném období nebyly v této oblasti shledány žádné závady.

Pracovněprávní vztahy ve společnosti fungují v souladu se zákonem č. 262/2006 Sb., zákoník práce v platném znění. Průměrný evidenční počet zaměstnanců v roce 2025 byl 35 zaměstnanců.

Účetní jednotka nemá organizační složku v zahraničí.

#### **5. Důležité události za období od rozvahového dne do termínu zpracování výroční zprávy**

V uvedeném období nenastaly žádné důležité události.

#### **6. Obchodní záměry a cíle plánu hospodaření společnosti na rok 2026**

V roce 2026 bude společnost stejně tak, jako v předchozích letech reagovat na požadavky trhu a rozšiřovat portfolio služeb.

Budou pokračovat práce na optimalizaci provozu energetického managementu, který společnost začala provozovat pro některé příspěvkové organizace Městské části Praha 3. Cílem je zabezpečení dálkového řízení všech provozovaných kotelen těchto příspěvkových organizací.

Dále se chce společnost ve spolupráci s městskou částí zaměřit na zabezpečení dálkového přenosu měřidel umístěných v objektech městské části s cílem monitorovat, evidovat a vyhodnocovat spotřebu pro potřeby městské části.

## Cíle plánu hospodaření pro rok 2026

tržby z výroby a rozvodu tepla	101	mil. Kč
tržby z přefakturace vody	8,8	mil. Kč
tržby za správu nemovitostí	20,5	mil. Kč
tržby z ostatní činnosti	6,8	mil. Kč
zisk před zdaněním	6,1	mil. Kč

### 7. Návrh na rozdělení hospodářského výsledku za rok 2025

V roce 2025 dosáhla společnost zisku 6 280 tis. Kč po zdanění.

Zisk za rok 2025 bude celý vyplacen akcionáři formou dividendy.

## ROZVAHA

v plném rozsahu

ke dni **31.12.2025**

(v celých tisících Kč)

IČO

**289 54 866**Obchodní firma nebo jiný  
název účetní jednotky**Správa majetkového  
portfolia Praha 3 a.s.**Sídlo, bydliště nebo místo  
podnikání účetní jednotky**Olšanská 2666/7****130 00 Praha 3**Zpracováno v souladu s vyhláškou  
č. 500/2002 Sb., ve znění pozdějších předpisů

označ.	AKTIVA	řád.	Běžné účetní období			Minulé úč.období Netto 4
			Brutto 1	Korekce 2	Netto 3	
	<b>AKTIVA CELKEM</b> (ř. 02 + 03 + 37 + 74)	001	162 340	-4 249	158 091	169 347
A.	Pohledávky za upsaný základní kapitál	002				
B.	<b>Stálá aktiva</b> (ř. 04 + 14 + 27)	003	6 471	-4 249	2 222	1 626
B. I.	<b>Dlouhodobý nehmotný majetek</b> (ř. 05 až 13)	004	3 965	-2 216	1 749	1 007
B. I. 1.	Nehmotné výsledky vývoje	005				
2.	Ocenitelná práva	006	3 965	-2 216	1 749	1 007
2. 1.	Software	007	3 965	-2 216	1 749	1 007
2. 2.	Ostatní ocenitelná práva	008				
3.	Goodwill	009				
4.	Ostatní dlouhodobý nehmotný majetek	010				
5.	Poskytnuté zálohy na dlouhodobý nehmotný majetek a nedokončený dlouhodobý nehmotný majetek	011				
5. 1.	Poskytnuté zálohy na dlouhodobý nehmotný majetek	012				
5. 2.	Nedokončený dlouhodobý nehmotný majetek	013				
B. II.	<b>Dlouhodobý hmotný majetek</b> (ř. 15 až 26)	014	2 506	-2 033	473	619
B. II. 1.	Pozemky a stavby	015	103	-103		68
1. 1.	Pozemky	016				
2.	Stavby	017	103	-103		68
2.	Hmotně movité věci a jejich soubory	018	2 403	-1 930	473	551
3.	Oceňovací rozdíl k nabytému majetku	019				
4.	Ostatní dlouhodobý hmotný majetek	020				
4. 1.	Pěstební práce celky trvalých porostů	021				
4. 2.	Dospělá zvířata a jejich skupiny	022				
4. 3.	Jiný dlouhodobý hmotný majetek	023				
5.	Poskytnuté zálohy na dlouhodobý hmotný majetek a nedokončený dlouhodobý hmotný majetek	024				
5. 1.	Poskytnuté zálohy na dlouhodobý hmotný majetek	025				
5. 2.	Nedokončený dlouhodobý hmotný majetek	026				
B. III.	<b>Dlouhodobý finanční majetek</b> (ř. 28 až 36)	027				
B. III. 1.	Podíly - ovládaná nebo ovládající osoba	028				
2.	Zápůjčky a úvěry - ovládaná nebo ovládající osoba	029				
3.	Podíly - podstatný vliv	030				
4.	Zápůjčky a úvěry - podstatný vliv	031				
5.	Ostatní dlouhodobé cenné papíry a podíly	032				
6.	Zápůjčky a úvěry - ostatní	033				
7.	Ostatní dlouhodobý finanční majetek	034				
7. 1.	Jiný dlouhodobý finanční majetek	035				
7. 2.	Poskytnuté zálohy na dlouhodobý finanční majetek	036				

označ.	AKTIVA	řád.	Běžné účetní období			Minulé úč.období Netto 4
			Brutto 1	Korekce 2	Netto 3	
C.	<b>Oběžná aktiva</b> (ř. 38 + 46 + 68 + 71)	037	154 651		154 651	166 483
C. I.	<b>Zásoby</b> (ř. 39 až 45)	038				
C. I. 1.	<b>Matenál</b>	039				
2.	Nedokončená výroba a polotovary	040				
3.	Výrobky a zboží	041				
3. 1.	Výrobky	042				
3. 2.	Zboží	043				
4.	Mladá a ostatní zvířata a jejich skupiny	044				
5.	Poskytnuté zálohy na zásoby	045				
C. II.	<b>Pohledávky</b> (ř. 47 až 67)	046	106 837		106 837	98 388
C. II. 1.	<b>Dlouhodobé pohledávky</b>	047	101		101	26
1. 1.	Pohledávky z obchodních vztahů	048				
1. 2.	Pohledávky - ovládaná nebo ovládající osoba	049				
1. 3.	Pohledávky - podstatný vliv	050				
1. 4.	Odložená daňová pohledávka	051	101		101	26
1. 5.	Pohledávky - ostatní	052				
1. 5.1	Pohledávky za společníky	053				
1. 5.2	Dlouhodobé poskytnuté zálohy	054				
1. 5.3	Dohadné účty aktivní	055				
1. 5.4	Jiné pohledávky	056				
C. II. 2.	<b>Krátkodobé pohledávky</b>	057	106 736		106 736	98 362
2. 1.	Pohledávky z obchodních vztahů	058	4 363		4 363	4 283
2. 2.	Pohledávky - ovládaná nebo ovládající osoba	059				
2. 3.	Pohledávky - podstatný vliv	060				
2. 4.	Pohledávky - ostatní	061	102 373			94 079
2. 4.1	Pohledávky za společníky	062				
2. 4.2	Sociální zabezpečení a zdravotní pojištění	063				
2. 4.3	Stát - daňové pohledávky	064				
2. 4.4	Krátkodobé poskytnuté zálohy	065	1 165		1 165	2 856
2. 4.5	Dohadné účty aktivní	066	101 208		101 208	91 223
2. 4.6	Jiné pohledávky	067				
C. III.	<b>Krátkodobý finanční majetek</b> (ř. 69 až 70)	068				
C. III. 1.	<b>Podíly - ovládaná nebo ovládající osoba</b>	069				
2.	Ostatní krátkodobý finanční majetek	070				
C. IV	<b>Peněžní prostředky</b> (ř. 72 až 73)	071	47 814		47 814	68 095
C. IV. 1.	<b>Peněžní prostředky v pokladně</b>	072				
2.	Peněžní prostředky na účtech	073	47 814		47 814	68 095
D.	<b>Časové rozlišení</b> (ř. 75 až 77)	074	1 218		1 218	1 238
D. 1.	Náklady příštích období	075	1 218		1 218	1 238
2.	Komplexní náklady příštích období	076				
3.	Příjmy příštích období	077				

oznac.	PASIVA	řád.	Stav v běžném účet. období 5	Stav v minulém účet. období 6
	<b>PASIVA CELKEM</b> (ř. 79 + 101 + 141) = ř. 001	078	158 091	169 347
A.	<b>Vlastní kapitál</b> (ř. 80 + 84 + 92 + 95 + 99 + 100)	079	45 569	40 981
A. I.	<b>Základní kapitál</b> (ř. 81 až 83)	080	33 100	33 100
A. I. 1.	Základní kapitál	081	33 100	33 100
	2. Vlastní podíly (-)	082		
	3. Změny základního kapitálu	083		
A. II.	<b>Ážio a kapitálové fondy</b> (ř. 85 až 91)	084		
A. II. 1.	Ážio	085		
	2. Kapitálové fondy	086		
	2. 1. Ostatní kapitálové fondy	087		
	2. 2. Oceňovací rozdíly z přecenění majetku a závazků (+/-)	088		
	2. 3. Oceňovací rozdíly z přecenění při přeměnách obchodních korporací (+/-)	089		
	2. 4. Rozdíly z přeměn obchodních korporací (+/-)	090		
	2. 5. Rozdíly z ocenění při přeměnách obchodních korporací (+/-)	091		
A. III.	<b>Fondy ze zisku</b> (ř. 93 + 94)	092	2 093	2 093
A. III. 1.	Ostatní rezervní fondy	093	2 093	2 093
	2. Statutární a ostatní fondy	094		
A. IV.	<b>Výsledek hospodaření minulých let (+/-)</b> (ř. 96 až 98)	095	4 096	333
A. IV. 1.	Nerozdělený zisk nebo neuhrazená ztráta minulých let	096	5 787	333
	2. Jiný výsledek hospodaření minulých let (+/-)	097	-1 691	
A.V.	<b>Výsledek hospodaření běžného účetního období</b>	098	6 280	5 455
A.VI.	<b>Rozhodnuto o zálohové výplatě podílu na zisku</b>	099		
B. + C.	<b>Cizí zdroje</b> (ř. 102 + 107)	100	112 513	128 357
B.	<b>Rezervy</b> (ř. 103 až 106)	101	1 712	1 500
B. 1.	Rezerva na důchody a podobné závazky	102		
	2. Rezerva na daň z příjmů	103		
	3. Rezervy podle zvláštních právních předpisů	104		
	4. Ostatní rezervy	105	1 712	1 500
C.	<b>Závazky</b> (ř. 108 + 123)	106	110 801	126 857
C. I.	<b>Dlouhodobé závazky</b> (ř. 109 až 122)	107		
C. I. 1.	Vydané dluhopisy	108		
	1. 1. Výměnitelné dluhopisy	109		
	1. 2. Ostatní dluhopisy	110		
	2. Závazky k úvěrovým institucím	111		
	3. Dlouhodobé přijaté zálohy	112		
	4. Závazky z obchodních vztahů	113		
	5. Dlouhodobé směnky k úhradě	114		
	6. Závazky - ovládaná nebo ovládající osoba	115		
	7. Závazky - podstatný vliv	116		
	8. Odložený daňový závazek	117		
	9. Závazky ostatní	118		
	9. 1. Závazky ke společníkům	119		
	9. 2. Dohadné účty pasivní	120		
	9. 3. Jiné závazky	121		

Označ. a	PASIVA b	řád. c	Stav v běžném účet. období 5	Stav v minulém účet. období 6
C. II.	Krátkodobé závazky (ř. 124 až 140)	122	110 801	126 857
C. II. 1.	Vydané dluhopisy	123		
1. 1.	Vyměnitelné dluhopisy	124		
1. 2.	Ostatní dluhopisy	125		
2.	Závazky k úvěrovým institucím	126		
3.	Krátkodobé přijaté zálohy	127	102 853	117 912
4.	Závazky z obchodních vztahů	128	4 090	4 963
5.	Krátkodobé směnky k úhradě	129		
6.	Závazky - ovládaná nebo ovládající osoba	130		
7.	Závazky - podstatný vliv	131		
8.	Závazky ostatní	132	3 858	3 982
8. 1.	Závazky ke společníkům	133		
8. 2.	Krátkodobé finanční výpomoci	134		
8. 3.	Závazky k zaměstnancům	135	1 662	1 499
8. 4.	Závazky ze sociálního zabezpečení a zdravotního pojištění	136	890	817
8. 5.	Stát - daňové závazky a dotace	137	1 000	1 344
8. 6.	Dohadné účty pasivní	138		
8. 7.	Jiné závazky	139	306	322
D.	Časové rozlišení pasiv (ř. 142 + 143)	140	9	9
D. 1.	Výdaje příštích období	141	9	9
2.	Výnosy příštích období	142		

Sestaveno dne:	22.04.2026	Právní forma účetní jednotky:	akciová společnost
Předmět podnikání účetní jednotky:	správa majetkového portfolia		
Osoba odpovědná za sestavení účetní závěrky (jméno a podpis):			
Statutární orgán účetní jednotky (jméno a podpis):	Tomáš Mikeska, předseda představenstva		

VÝKAZ ZISKU A ZTRÁTY  
DRUHOVÉ ČLENĚNÍ  
v plném rozsahu

ke dni **31.12.2025**

(v celých tisících Kč)

IČO

**289 54 806**

Obchodní firma nebo jiný  
název účetní jednotky

**Špráva majetkového portfolia  
Praha 3 a.s.**

Sídlo, bydliště nebo místo  
podnikání účetní jednotky:

**Olšanská 2666/7**

**130 00 Praha 3**

Zpracováno v souladu s vyhláškou  
č. 500/2002 Sb., ve zvláštní pozdějších předpisech

Označení	TEXT	Číslo řádku	Skutečnost v účetním období	
			sledovaném 1	minulém 2
I.	Tržby z prodeje výrobků a služeb	01	127 635	116 339
II	Tržby za prodej zboží	02		
A	Výkonová spotřeba	03	86 482	78 047
A.1	Náklady vynaložené na prodané zboží	04		
A.2	Spotřeba materiálu a energie	05	67 740	62 953
A.3.	Služby	06	18 742	15 094
B	Změna stavu zásob vlastní činnosti (+/-)	07		
C.	Aktivace (-)	08		
D.	Osobní náklady	09	33 350	31 536
D.1.	Mzdové náklady	10	24 220	22 998
D.2.	Náklady na sociální zabezpečení, zdravotní pojištění a ostatní náklady	11	9 130	8 538
D.2.1	Náklady na sociální zabezpečení a zdravotní pojištění	12	8 079	7 674
D.2.2	Ostatní náklady	13	1 051	864
E	Úpravy hodnot v provozní oblasti	14	351	54
E.1	Úpravy hodnot dlouhodobého nehmotného a hmotného majetku	15	351	299
E.1.1	Úpravy hodnot dlouhodobého nehmotného a hmotného majetku - trvalé	16	351	299
E.1.2.	Úpravy hodnot dlouhodobého nehmotného a hmotného majetku - dočasné	17		
E.2.	Úpravy hodnot zásob	18		
E.3.	Úpravy hodnot pohledávek	19		-245
III.	Ostatní provozní výnosy	20		21
III.1	Tržby z prodaného dlouhodobého majetku	21		21
III.2.	Tržby z prodaného materiálu	22		
III.3.	Jiné provozní výnosy	23		
F.	Ostatní provozní náklady	24	705	2 084
F.1.	Zůstatková cena prodaného dlouhodobého majetku	25		
F.2.	Prodaný materiál	26		
F.3.	Daně a poplatky	27	99	110
F.4.	Rezervy v provozní oblasti a komplexní náklady příštích období	28	212	1 500
F.5.	Jiné provozní náklady	29	394	474
*	<b>Provozní výsledek hospodaření (+/-)</b>	30	<b>6 747</b>	<b>4 639</b>

Označení	TEXT	Číslo řádku	Skutečnost v účetním období	
			2020	2019
IV.	Výnosy z dlouhodobého finančního majetku - podíly	31		
IV.1.	Výnosy z podílů - ověřená nebo ověřitelná osoba	32		
IV.2.	Ostatné výnosy z podílů	33		
G.	Náklady vynaložené na prodané podíly	34		
V.	Výnosy z ostatního dlouhodobého finančního majetku	35		
V.1.	Výnosy z ostatního dlouhodobého finančního majetku - ověřená nebo ověřitelná osoba	36		
V.2.	Ostatné výnosy z ostatního dlouhodobého finančního majetku	37		
H.	Náklady související s ostatním dlouhodobým finančním majetkem	38		
VI.	Výnosové úroky a podobné výnosy	39	1 236	2 330
VI.1.	Výnosové úroky a podobné výnosy - ověřená nebo ověřitelná osoba	40		
VI.2.	Ostatné výnosové úroky a podobné výnosy	41	1 236	2 330
I.	Úpravy hodnot a rezervy ve finanční oblasti	42		
J.	Nákladové úroky a podobné náklady	43		
J.1.	Nákladové úroky a podobné náklady - ověřená nebo ověřitelná osoba	44		
J.2.	Ostatné nákladové úroky a podobné náklady	45		
VII.	Ostatné finanční výnosy	46		
K.	Ostatné finanční náklady	47	52	53
*	Finanční výsledek hospodaření (+/-)	48	1 184	2 277
**	Výsledek hospodaření před zdaněním (+/-)	49	7 931	6 916
L.	Daň z příjmů	50	1 651	1 461
L.1.	Daň z příjmů spotní	51	1 727	1 775
L.2.	Daň z příjmů odložená (+/-)	52	-76	-314
**	Výsledek hospodaření po zdanění (+/-)	53	6 280	5 455
M.	Převod podílů na výsledku hospodaření společnickým (+/-)	54		
***	Výsledek hospodaření za účetní období (+/-)	55	6 280	5 455
*	Čistý zisk za účetní období	56	127 635	116 339

Sestaveno dne:	22.04.2026	Právní forma účetní jednotky:	akciová společnost
Předmět podnikání účetní jednotky:	správa majetkového portfolia		
Osoba odpovědná za sestavení účetní závěrky (jméno a podpis):			
Statutární orgán účetní jednotky (jméno a podpis)	Tomáš Mikeska, předseda představenstva		

# Povinná příloha k účetní závěrce za rok 2025

## Správa majetkového portfolia Praha 3 a.s.

### Povinná příloha k účetní závěrce v plném rozsahu.

#### Obsah

1.	PŘÍLOHA K ÚČETNÍ ZÁVĚRCE
1.1.	Údaje o účetní jednotce
1.2.	Základní kapitál
1.3.	Předmět činnosti
1.4.	Statutární orgán
1.5.	Dozorčí orgán
1.6.	Osoby, které mají podstatný nebo rozhodující vliv na účetní jednotce
1.6.2.	Osoby, které mají rozhodující vliv na účetní jednotce
1.7.	Popis změn a dodatků provedených v uplynulém účetním období v obchodním rejstříku
1.8.	Popis organizační struktury účetní jednotky k bilančnímu dni
1.9.	Popis zásadních změn organizační struktury účetní jednotky během uplynulého účetního období
2.	ÚDAJE O ÚČETNÍCH JEDNOTKÁCH, V NICHŽ MÁ ÚČETNÍ JEDNOTKA PODSTATNÝ NEBO ROZHODUJÍCÍ VLIV
3.	POČET PRACOVNÍKŮ, OSOBNÍ NÁKLADY A ODMĚNY
4.	ODMĚNY, ZÁLOHY, ZÁPŮJČKY, OSTATNÍ PLNĚNÍ, ZÁRUKY A PŘÍSLIBY MAJITELŮM, STATUTÁRNÍM ORGÁNŮM A VYŠŠÍMU MANAGEMENTU
5.	ÚČETNÍ METODY A OBECNÉ ÚČETNÍ ZÁSADY
5.1.	Způsob ocenění zásob nakupovaných a vytvořených ve vlastní režii
5.2.	Způsob ocenění dlouhodobého hmotného a nehmotného majetku vytvořeného vlastní činností
5.3.	Způsob ocenění cenných papírů a majetkových účastí
5.4.	Způsob ocenění příchovek a přírůstků zvířat
5.5.	Způsob stanovení reprod. poř. ceny u majetku oceněného v této ceně a pořízeného v průběhu období
5.6.	Druhy pořizovacích nákladů, které se obvykle zahrnují do pořizovacích cen nakupovaných zásob a druhy nákladů zahrnované do cen zásob stanovených na úrovni vlastních nákladů
5.7.	Podstatné změny způsobů oceňování, postupů odepisování, účtování, uspořádání položek účetní závěrky a obsahové vymezení těchto položek proti min. účetnímu období
5.8.	Informace o odchylkách od metod podle § 7 odst. 5 zákona
5.9.	Způsob stanovení opravných položek k majetku
5.10.	Způsob stanovení odpisových plánů pro dlouhodobý majetek a použité odpis. metody při stanovení účetních odpisů
5.11.	Způsob uplatnění při přepočtu údajů v cizích měnách na českou měnu - uplatnění směnných kurzů
5.12.	Způsob stanovení reálné hodnoty majetku a závazků, které se touto hodnotou oceňují
5.13.	Popis oceňovacího modelu při ocenění cenných papírů, podílů a derivátů reálnou hodnotou
6.	DOPLŇUJÍCÍ INFORMACE K ROZVAZE A VÝKAZU ZISKŮ A ZTRÁT
6.1.	Přehled dlouhodob. nehmotného majetku v pořizovacích a zůstatkových cenách ve vazbě na výkaz rozvahy
6.2.	Přehled dlouhodob. hmotného majetku v pořizovacích a zůstatkových cenách ve vazbě na výkaz rozvahy
6.3.	Samostatné movité věci a soubory movitých věcí
6.4.	Dlouhodobý hmotný majetek pořízený formou finančního pronájmu.
6.7.	Doměrky splatné daně z příjmů za minulá účetní období
6.8.	Rozpis odloženého daňového závazku nebo pohledávky
6.9.	Rozpis rezerv
6.10.	Rozpis dlouhodobých bankovních úvěrů včetně úrokových sazeb a popisu zajištění úvěrů
6.11.	Splatné závazky pojistného na sociální zabezpečení a příspěvek na státní politiku zaměstnanosti
6.12.	Splatné závazky pojistného na veřejné zdravotní pojištění
6.13.	Výše evidovaných daňových nedoplatků u místně příslušných finančních orgánů
6.14.	Pohledávky určené k obchodování oceněných reálnou hodnotou
6.15.	Přijaté dotace na investiční a provozní účely
6.15.1.	Přijaté dotace na investiční účely
6.15.2.	Přijaté dotace na provozní účely

- 6.15.3. Údaje o individuálním referenčním množství mléka, individuální produkční kvótě, individuálním limitu prémiových práv a jiných obdobných kvótách a limitech
- 6.15.4. Informace o druzích zvířat, která jsou vykazována jako dlouhodobý hmotný majetek a zásoby
- 7. DŮLEŽITÉ INFORMACE TÝKAJÍCÍ SE MAJETKU A ZÁVAZKŮ
- 7.1. Vysvětlení částky vykázané v rozvaze v položce zřizovací výdaje
- 7.2. Pohledávky po lhůtě splatnosti
- 7.3. Závazky po lhůtě splatnosti
- 7.4. Pohledávky po lhůtě splatnosti - doba splatnosti delší než 5 let
- 7.5. Závazky po lhůtě splatnosti - doba splatnosti delší než 5 let
- 7.6. Pronájem majetku
- 7.7. Seznam hmotného majetku, který je zatížen zástavním právem, popř. u nemovitostí věcným břemenem
- 7.8. Přehled majetku, jehož tržní ocenění je výrazně vyšší než jeho ocenění v účetnictví
- 7.9. Drobný nehmotný a hmotný majetek neuvedený v rozvaze
- 7.10. Cizí majetek uvedený v rozvaze
- 7.11. Celková výše závazků, které nejsou vykázány v rozvaze
- 7.12. Celková výše penzijních závazků
- 7.13. Celková výše závazků vůči účetním jednotkám v konsolidačním celku
- 7.14. Významné události, která nastaly mezi rozvahovým dnem a okamžikem sestavení účetní závěrky
- 8. VÝKAZ ZISKU A ZTRÁTY V DRUHOVÉM ČLENĚNÍ
- 9. Informace, které nejsou vykázány v rozvaze (bilanci)
- 9.1. Celková výše závazků, je-li tato informace významná k posouzení finanční situace účetní jednotky
- 9.2. Drobný nehmotný a hmotný majetek neuvedený v rozvaze s ohledem na princip významnosti
- 9.3. Charakter a obchodní účel operací účetní jednotky
- 10. Informace o transakcích mezi účetní jednotkou a spřízněnými stranami
- 11. Celkové náklady na odměny statutárnímu auditorovi nebo auditorské společnosti
- 12. ÚDAJE O VYDANÝCH CENNÝCH PAPÍRECH A ZMĚNÁCH VLASTNÍHO KAPITÁLU
- 12.1. Seznam vydaných akcií během účetního období
- 12.2. Údaje o změnách podílů během účetního období
- 12.3. Informace o vyměnitelných dluhopisech nebo podobných cenných papírech nebo právech
- 12.4. Významné položky zvýšení nebo snížení u jednotlivých složek vlastního kapitálu
- 12.5. Výkaz změn vlastního kapitálu
- 12.6. Popis změn vlastního kapitálu v průběhu účetního období
- 12.7. Struktura vlastního kapitálu.
- 12.8. Rozdělení zisku, popř. způsob úhrady ztráty sledovaného účetního období.
- 12.9. Základní kapitál akciových společností - akcie
- 12.10. Základní kapitál akciových společností - Veřejně obchodovatelné akcie
- 12.11. Základní kapitál společností s ručením omezeným
- 12.12. Základní kapitál družstva
- 13. TRŽBY Z PRODEJE ZBOŽÍ, VÝROBKŮ A SLUŽEB PODLE DRUHŮ ČINNOSTI
- 15. PŘEMĚNA SPOLEČNOSTI A JEJÍ VZNIK
- 16. DOPLŇUJÍCÍ INFORMACE
- 16.1. Údaje o tom, že je účetní jednotka emitentem registrovaných cenných papírů
- 16.2. Způsob úpravy údajů minulého období
- 16.3. Komentář k výkazu přehled o peněžních tocích (cash flow)

---

## Povinná příloha k účetní závěrce za rok 2025

---

Povinná příloha k účetní závěrce v plném rozsahu. Obsah této závěrky vychází z příslušných ustanovení zákona č. 563/1991 Sb. o účetnictví ve znění pozdějších předpisů a vyhlášky č. 500/2002 Sb. ve znění pozdějších předpisů, kterou se provádějí některá ustanovení zákona o účetnictví, ve znění pozdějších předpisů, zejména dle § 39. V příloze uvádí účetní jednotka informace, které doplňují, zpřesňují a vysvětlují údaje uvedené v účetních výkazech nebo údaje, které jsou z hlediska uživatelů účetní závěrky významné a ve výkazech nejsou uvedeny samostatně.

---

## 1.

**PŘÍLOHA K ÚČETNÍ ZÁVĚRCE**

Účetní jednotka uvádí informace podle zákona, zejména informace podle § 18 odst. 2 zákona, den vzniku účetní jednotky nebo den zahájení činnosti, údaje o fyzických a právnických osobách, které ovládají tuto účetní jednotku nebo v ní mají podstatný vliv s uvedením výše vkladu v procentech, popis změn a dodatků provedených v uplynulém účetním období v obchodním rejstříku a popis organizační struktury účetní jednotky a její zásadní změny během uplynulého účetního období. Dále se uvádí jména členů statutárních a dozorčích orgánů k rozvahovému dni.

Rozsah účetní závěrky	úplný rozsah
Druh účetní závěrky	řádná
Účetní období od	01.01.2025
Účetní období do	31.12.2025
Datum uzavření bilančních knih (rozvahový den)	31.12.2025
Okamžik (datum) sestavení účetní závěrky	02.04.2026

## 1.1.

**Údaje o účetní jednotce**

Základní informace dle zákona, zejména informace podle § 18 odst. 2 zákona

Název společnosti	Správa majetkového portfolia Praha 3 a.s.
Sídlo společnosti	Olšanská 2666/7
Sídlo společnosti	Praha 3
Sídlo společnosti	13000
Sídlo společnosti	Česká republika
Právní forma	akciová společnost
Identifikační číslo osoby (IČO)	28954866
Den vzniku účetní jednotky	01.09.2009
Den zahájení činnosti	01.09.2009
Datum zápisu do OR	01.09.2009
Zápis do OR	u Městského soudu v Praze, oddíl B, vložka 14521
Zápis do OR	

## 1.2.

**Základní kapitál**

Účetní jednotka uvádí údaje o základním kapitálu celkem a z toho o základním kapitálu zapsaném v Obchodním rejstříku.

Základní kapitál celkem	33 100
z toho - Základní kapitál zapsaný v OR	33 100

## 1.3.

**Předmět činnosti**

Účetní jednotka uvádí v tabulce rozhodující předměty činnosti.

Pořadí	Předmět činnosti
1.	Pronájem nemovitostí, bytů a nebytových prostor
2.	Předmět podnikání
2.1	Činnost účetních poradců, vedení účetnictví, vedení daňové evidence
2.2	Výroba, obchod a služby neuvedené v přílohách 1 až 3 živnostenského zákona
2.3	Technicko-organizační činnost v oblasti požární ochrany
2.4	Poskytování služeb v oblasti bezpečnosti a ochrany zdraví při práci
2.5	Výroba tepelné energie a rozvod tepelné energie, nepodléhající licenci...

#### 1.4.

##### Statutární orgán

Účetní jednotka uvádí údaje o statutárních orgánech k rozvahovému dni a změnách v průběhu účetního období.

Jméno	Funkce	Vznik funkce	Ukončení funkce
Mikeska Tomáš Ing.	předseda představenstva	14.2.2023	
Svoboda Antonín	mistopředseda představenstva	14.2.2023	
Popov Simeon Mgr., MBA, LL.D.	člen představenstva	25.1.2023	
Brůžek Jiří	člen představenstva	25.1.2023	
Žaloudek Michal Matěj LL.D.	člen představenstva	25.1.2023	

#### 1.5.

##### Dozorčí orgán

Účetní jednotka uvádí údaje o dozorčích orgánech k rozvahovému dni a změnách v průběhu účetního období.

Jméno	Funkce	Vznik funkce	Ukončení funkce
Cháb Jakub	předseda dozorčí rady	15.02.2024	
Sedláčková Petra	člen dozorčí rady	25.1.2023	26.03.2025
Sláma Jaroslav	člen dozorčí rady	25.1.2023	
Sunegha Tomáš	člen dozorčí rady	25.1.2023	
Zimák Matěj	člen dozorčí rady	25.1.2023	
Vejvoda Karel	člen dozorčí rady	27.03.2025	

#### 1.6.

##### Osoby, které mají podstatný nebo rozhodující vliv na účetní jednotce

Údaje o fyzických a právnických osobách, které mají podstatný nebo rozhodující vliv na účetní jednotce.

##### 1.6.2.

##### Osoby, které mají rozhodující vliv na účetní jednotce

Údaje o fyzických a právnických osobách, které mají rozhodující vliv na účetní jednotce.

Pořadí	Příjmení / Název org.	Jméno / -	Tituly / -	IČO	Vklad v %
1.	Městská část Praha 3	PO		00063517	100%

#### 1.7.

**Popis změn a dodatků provedených v uplynulém účetním období v obchodním rejstříku**

Účetní jednotka uvádí popis změn a dodatků provedených v uplynulém účetním období v obchodním rejstříku.

Pořadí	Změna / dodatek	Ze dne
1.	popsáno v bodě 1.5	

**1.8.****Popis organizační struktury účetní jednotky k bilančnímu dni**

Účetní jednotka uvádí popis organizační struktury účetní jednotky k bilančnímu (rozvahovému) dni.

Pořadí	Název org. jednotky	Popis
1.	Správa majetkového portfolia Praha 3 a.s.	
1.1 Nejvyšší orgán	Valná hromada	
2. Vrcholové vedení a.s.	Ředitel a.s.	
2.1	Právní oddělení	
2.2	Výpočetní technika	
2.3	Asistent ředitele	
2.4	Účetárna	
2.5	Správa nemovitosti	Ekonomická správa      Technická správa
2.6	ODK	Provoz a výroba TE

**1.9.****Popis zásadních změn organizační struktury účetní jednotky během uplynulého účetního období**

V uplynulém roce nedošlo k žádným změnám v organizační struktuře účetní jednotky.

**2.****ÚDAJE O ÚČETNÍCH JEDNOTKÁCH, V NICHŽ MÁ ÚČETNÍ JEDNOTKA PODSTATNÝ NEBO ROZHODUJÍCÍ VLIV**

Účetní jednotka nemá rozhodující nebo podstatný vliv v žádné jiné účetní jednotce.

**3.****POČET PRACOVNÍKŮ, OSOBNÍ NÁKLADY A ODMĚNY**

Údaje průměrném přepočteném počtu zaměstnanců během účetního období a z toho členů řídicích orgánů, s uvedením výše osobních nákladů, které byly vynaloženy na zaměstnance a z toho na členy řídicích orgánů.

Údaje o odměnách osobám, které jsou statutárním orgánem, členy statutárních a dozorčích orgánů, jakož i výše vzniklých nebo sjednaných penzijních závazků bývalých členů vyjmenovaných orgánů.

Ukazatel	Obd. běžné	Obd. minulé
Průměrný evidenční počet zaměstnanců	35	35
z toho: řídicí pracovníci	6	6
Osobní náklady v tis. Kč	23 164	21 944
z toho: řídicí pracovníci	6 593	6 039
Odměny statutárním a dozorčím orgánům	1 056	1 055
Průměrný evidenční počet	10	10
Mzdové v tis. Kč	1 056	1 055

**4.**

**ODMĚNY, ZÁLOHY, ZÁPŮJČKY, OSTATNÍ PLNĚNÍ, ZÁRUKY A PŘÍSLIBY MAJITELŮM, STATUTÁRNÍM ORGÁNŮM A VYŠŠÍMU MANAGEMENTU**

Účetní jednotka odměny, zálohy, půjčky a ost. pohledávky, závazky a ost. plnění, záruky, přísliby NEPOSKYTUJE.

---

**5.**

**ÚČETNÍ METODY A OBECNÉ ÚČETNÍ ZÁSADY**

Informace o aplikaci obecných účetních zásad, o použitých účetních metodách, způsobech oceňování a odpisování, jejichž znalost je významná pro posouzení finanční, majetkové situace a výsledku hospodaření účetní jednotky a pro analýzu údajů obsažených v rozvaze (bilanci) a ve výkazu zisku a ztráty.

Účetní jednotka uvádí

a) informace o aplikaci obecných účetních zásad, o použitých účetních metodách, způsobech oceňování a odpisování, jejichž znalost je významná pro posouzení finanční, majetkové situace a výsledku hospodaření účetní jednotky a pro analýzu údajů obsažených v rozvaze a ve výkazu zisku a ztráty,

b) informace o odchylkách od metod podle § 7 odst. 5 zákona s uvedením jejich vlivu na majetek a závazky, na finanční situaci a výsledek hospodaření účetní jednotky,

c) podle principu významnosti způsob stanovení opravných položek a opravek k majetku s uvedením zdroje informací pro stanovení výše opravných položek a opravek, způsob uplatněný při přepočtu údajů v cizích měnách na českou měnu a způsob stanovení reálné hodnoty příslušného majetku a závazků podle zákona, popis použitého oceňovacího modelu při ocenění reálnou hodnotou, změny reálné hodnoty včetně změn v ocenění podílu ekvivalencí podle jednotlivých druhů finančního majetku a způsob jejich zaúčtování, pro každý druh derivátů údaje o rozsahu a podstatě, včetně hlavních podmínek a okolností, které mohou ovlivnit výši, časový průběh a určitost budoucích peněžních toků a tabulku s uvedením změn reálné hodnoty během účetního období na příslušném účtu v účtové skupině 41; pokud nebyly majetek a závazky oceněny reálnou hodnotou nebo ekvivalencí, uvede účetní jednotka důvody a případnou výši opravné položky.

---

**5.1.**

**Způsob ocenění zásob nakupovaných a vytvořených ve vlastní režii**

Účetní jednotka ve sledovaném období neměla zásoby nakupované ve vlastní režii.

---

**5.2.**

**Způsob ocenění dlouhodobého hmotného a nehmotného majetku vytvořeného vlastní činností**

Účetní jednotka ve sledovaném období nepořizovala dlouhodobý majetek pořízený vlastní činností.

---

**5.3.**

**Způsob ocenění cenných papírů a majetkových účastí**

Účetní jednotka ve sledovaném období nevladnila cenné papíry a majetkové účasti.

---

**5.4.**

**Způsob ocenění příchovků a přírůstků zvířat**

Účetní jednotka ve sledovaném období nevladnila zvířata.

---

**5.5.**

**Způsob stanovení reprod. poř. ceny u majetku oceněného v této ceně a pořízeného v průběhu období**

Účetní jednotka v průběhu období nepořizovala majetek, který by bylo nutno ocenit v reprodukční pořizovací ceně.

---

**5.6.**

**Druhy pořizovacích nákladů, které se obvykle zahrnují do pořizovacích cen nakupovaných zásob a druhy**

---

**nákladů zahrnované do cen zásob, stanovených na úrovni vlastních nákladů**

Účetní jednotka v průběhu období nevlastnila zásoby.

---

**5.7.**

**Podstatné změny způsobů oceňování, postupů odepisování, účtování, uspořádání položek účetní závěrky a obsahové vymezení těchto položek proti min. účetnímu období**

K žádným změnám oproti minulému účetnímu období nedošlo.

---

**5.8.**

**Informace o odchylkách od metod podle § 7 odst. 5 zákona**

K žádným významným odchylkám od metod podle § 7 odst. 5 zákona v účetním období nedošlo.

---

**5.9.**

**Způsob stanovení opravných položek k majetku**

Způsob stanovení opravek k dlouhodobému hmotnému majetku:

- oprávký jsou sestavovány účetní jednotkou měsíc po zařazení majetku do užívání, následně jsou tvořené oprávký k dlouhodobému hmotnému majetku rovnoměrně.

Způsob stanovení opravek k dlouhodobému nehmotnému majetku:

- oprávký jsou sestavovány účetní jednotkou měsíc po zařazení majetku do užívání, následně jsou tvořené oprávký k dlouhodobému nehmotnému majetku rovnoměrně.

Způsob stanovení opravných položek k pohledávkám:

- každá pohledávka se posuzuje individuálně, tudíž i opravná položka k pohledávce se stanovuje individuálně.

---

**5.10.**

**Způsob stanovení odpisových plánů pro dlouhodobý majetek a použité odpis. metody při stanovení účetních odpisů**

Odepisování dlouhodobého hmotného majetku:

- odpisový plán účetních odpisů dlouhodobého majetku stanovila účetní jednotka v interních směnicích, kde vycházela z předpokládaného opotřebení zařazovaného majetku odpovídajícího běžným podmínkám jeho používání, účetní a daňové odpisy se nerovnjají.

Odepisování dlouhodobého nehmotného majetku:

- odpisový plán účetních odpisů dlouhodobého nehmotného majetku vycházel z ustanovení § 6 zákona o účetnictví ve znění vyhlášky č.

500/2002 Sb. Účetní a daňové odpisy se nerovnjají.

Daňové odpisy - použité metody:

- rovnoměrně odpisy

System odepisování drobného evidovaného majetku a drobného nehmotného majetku:

- drobný evidovaný hmotný majetek v hodnotě 1.000,- až 80.000,- Kč je účtován do nákladů společnosti při zařazení do používání na účet 501 - Spotřeba materiálu

- drobný nehmotný majetek v hodnotě do 80.000,- Kč je účtován do nákladů společnosti při zařazení do používání na účet 518 - Ostatní služby

---

**5.11.**

**Způsob uplatněný při přepočtu údajů v cizích měnách na českou měnu - uplatnění směnných kurzů**

Účetní jednotka neprováděla operace v cizích měnách.

---

**5.12.**

**Způsob stanovení reálné hodnoty majetku a závazků, které se touto hodnotou oceňují**

Účetní jednotka nemá majetek a závazky, které nutno oceňovat reálnou hodnotou.

---

**5.13.**

**Popis oceňovacího modelu při ocenění cenných papírů, podílů a derivátů reálnou hodnotou**

Účetní jednotka nemá cenné papíry, podíly a deriváty, které nutno oceňovat reálnou hodnotou.

---

6.

**DOPLŇUJÍCÍ INFORMACE K ROZVAZE A VÝKAZU ZISKŮ A ZTRÁT**

Významné položky z výkazu zisku a ztrát a z rozvahy, jejichž uvedení je podstatné pro hodnocení finanční, majetkové a důchodové pozice organizace a tyto informace nevyplývají přímo ani nepřímo z těchto výkazů.

6.1.

**Přehled dlouhodob. nehmotného majetku v pořizovacích a zůstatkových cenách ve vazbě na výkaz rozvaha**

Druh nehmotného majetku (NM)	Pořizovací cena		Oprávký		Zůstat. hodnota	
	Obd. běžné	Obd. minulá	Obd. běžné	Obd. minulá	Obd. běžné	Obd. minulá
Zřizovací výdaje						
Netim. výst. výžib. a výjizib.						
Software	3 965	4 380	2 216	3 373	1 749	1 007
Ocenitelná práva						
Goodwill						
Jiný NM						
Nedokončený NM						
Zálohy na NM						
<b>NM celkem</b>	<b>3 965</b>	<b>4 380</b>	<b>2 216</b>	<b>3 373</b>	<b>1 749</b>	<b>1 007</b>

6.2.

**Přehled dlouhodob. hmotného majetku v pořizovacích a zůstatkových cenách ve vazbě na výkaz rozvaha**

Druh hmotného majetku (HM)	Pořizovací cena		Oprávký		Zůstat. hodnota	
	Obd. běžné	Obd. minulá	Obd. běžné	Obd. minulá	Obd. běžné	Obd. minulá
Pozemky						
Stavby	103	103	103	35	0	68
Movité věci a soubory	2 403	1 040	1 930	489	473	551
Travní plochy						
Zvířata						
Jiný HM						
Nedokončený HM						
Zálohy na HM						
Ocen. rozlohy a jiné						
<b>HM celkem</b>	<b>2 506</b>	<b>1 143</b>	<b>2 033</b>	<b>524</b>	<b>473</b>	<b>619</b>

6.3.

**Samostatné movité věci a soubory movitých věcí**

Druh majetku nebo souboru	Poř. cena ke konci období		Oprávký ke konci období	
	Obd. běžné	Obd. minulé	Obd. běžné	Obd. minulé
Celkem	2 403	1 040	1 930	489

#### 6.4.

##### **Dlouhodobý hmotný majetek pořizovaný formou finančního pronájmu.**

Účetní jednotka nemá dlouhodobé hmotný majetek pořizovaný formou finančního pronájmu.

#### 6.7.

##### **Doměrky splatné daně z příjmů za minulá účetní období**

Účetní jednotka nemá doměrky splatné daně z příjmů za minulá účetní období.

#### 6.8.

##### **Rozpis odloženého daňového závazku nebo pohledávky**

Rozpis odloženého daňového závazku nebo pohledávky.  
Odložená daňová pohledávka je ve výši 101.445 Kč.

#### 6.9.

##### **Rozpis rezerv**

Rezerva z roku 2024 ve výši 1 500 tis. Kč. nebyla čerpána a byla rozpuštěna v plné výši.  
Na základě předběžných výsledků hospodaření společnosti za rok 2025 bylo schváleno vytvoření rezervy na pokrytí výdajů spojených s účetním auditem společnosti za rok 2025 a výplatu odměn zaměstnancům společnosti ve výši 1 712 tis. Kč

#### 6.10.

##### **Rozpis dlouhodobých bankovních úvěrů včetně úrokových sazeb a popisu zajištění úvěrů**

Účetní jednotka nemá dlouhodobé bankovních úvěrů.

#### 6.11.

##### **Splatné závazky pojistného na sociální zabezpečení a příspěvek na státní politiku zaměstnanosti**

Účetní jednotka nemá závazky pojistného na sociální zabezpečení a příspěvek na státní politiku zaměstnanosti po splatnosti.

#### 6.12.

##### **Splatné závazky pojistného na veřejné zdravotní pojištění**

Účetní jednotka nemá závazky pojistného na veřejné zdravotní pojištění po splatnosti.

#### 6.13.

##### **Výše evidovaných daňových nedoplatků u místně příslušných finančních orgánů**

Účetní jednotka nemá daňových nedoplatků po splatnosti.

#### 6.14.

##### **Pohledávky určené k obchodování oceněných reálnou hodnotou**

Účetní jednotka nemá pohledávky určené k obchodování.

#### 6.15.

Účetní jednotka nemá pohledávky určené k obchodování.

#### 6.15.

##### **Přijaté dotace na investiční a provozní účely**

Účetní jednotka nemá přijaté dotace na investiční nebo provozní účely.

#### 6.15.1.

##### **Přijaté dotace na investiční účely**

Účetní jednotka nemá přijaté dotace na investiční účely.

#### 6.15.2.

##### **Přijaté dotace na provozní účely**

Účetní jednotka nemá přijaté dotace na provozní účely.

#### 6.15.3.

##### **Údaje o individuálním referenčním množství mléka, individuální produkční kvótě, individuálním limitu prémieových práv a jiných obdobných kvótách a limitech**

Účetní jednotka nemá přiděleny individuální referenční množství mléka, individuální produkční kvótu, individuální limitu prémieových práv ani jiné obdobné kvóty a limity, o kterých by účetní jednotka neúčtovala na rozvahových ani výsledkových účtech.

#### 6.15.4.

##### **Informace o druzích zvířat, která jsou vykazována jako dlouhodobý hmotný majetek a zásoby**

Účetní jednotka nemá zvířata.

### 7.

#### **DŮLEŽITÉ INFORMACE TÝKAJÍCÍ SE MAJETKU A ZÁVAZKŮ**

#### 7.1.

##### **Vysvětlení částky vykázané v rozvaze v položce zřizovací výdaje**

Účetní jednotka ve sledovaném období neviduje zřizovací výdaje.

#### 7.2.

##### **Pohledávky po lhůtě splatnosti**

Rozbor pohledávek po lhůtě splatnosti. Účetní jednotka uvádí i přehled významných pohledávek po lhůtě splatnosti.

Název pohledávky (v tis. Kč)	Poznámka
Z obchodního styku do 30 dnů	
Z obchodního styku 30 - 60 dnů	
Z obchodního styku 60 - 90 dnů	
Z obchodního styku 90 - 180 dnů	
Z obchodního styku 180 dnů a více	

#### 7.3.

##### **Závazky po lhůtě splatnosti**

Účetní jednotka ve sledovaném období neviduje závazky po lhůtě splatnosti.

**7.4.**

**Pohledávky po lhůtě splatnosti - doba splatnosti delší než 5 let**

Účetní jednotka ve sledovaném období neneviduje pohledávky po lhůtě splatnosti - doba splatnosti delší než 5 let.

---

**7.5.**

**Závazky po lhůtě splatnosti - doba splatnosti delší než 5 let**

Účetní jednotka ve sledovaném období neneviduje závazky po lhůtě splatnosti - doba splatnosti delší než 5 let.

---

**7.6.**

**Pronájem majetku**

Rozbor pronájmů majetku. Účetní jednotka uvádí i přehled významných pronájmů majetku.

Pronájem technologie 36 plynových kotelen a výměňkové stanice Soběslavská 35. Dlouhodobý pronájem majetku je řešen na základě smluv.

Smlouva na nájem, provoz a údržbu tepelného hospodářství v majetku Městské části Praha 3 č. S822/01 ze dne 10.7.2001. Smlouva na nájem, provoz a údržbu tepelného hospodářství v majetku Městské části Praha 3 č. S1248/07 ze dne 12.11.2007. K oběma smlouvám se každý rok uzavírají dodatky, které upravují výši nájemného pro příslušný kalendářní rok.

---

**7.7.**

**Seznam hmotného majetku, který je zatížen zástavním právem, popř. u nemovitostí věcným břemenem**

Účetní jednotka nemá hmotný majetek, který by byl zatížen zástavním právem, u nemovitostí věcným břemenem.

---

**7.8.**

**Přehled majetku, jehož tržní ocenění je výrazně vyšší než jeho ocenění v účetnictví**

Účetní jednotka nevlastní majetek, jehož tržní ocenění je výrazně vyšší než jeho ocenění v účetnictví.

---

**7.9.**

**Drobný nehmotný a hmotný majetek neuvedený v rozvaze**

Účetní jednotka nevlastní drobný nehmotný a hmotný majetek neuvedený v rozvaze (bilanci), který je tak významný, aby jej bylo nutno uvádět.

---

**7.10.**

**Cizí majetek uvedený v rozvaze**

Účetní jednotka nemá v užívání cizí majetek uvedený v rozvaze (bilanci).

---

**7.11.**

**Celková výše závazků, které nejsou vykázány v rozvaze**

Účetní jednotka nemá závazky, které nejsou vykázány v rozvaze (bilanci).

---

**7.12.**

**Celková výše penzijních závazků**

Účetní jednotka nemá penzijní závazky.

---

**7.13.**

**Celková výše závazků vůči účetním jednotkám v konsolidačním celku**

---

Název závazku		Cena závazku	Poznámka
Nájemné za technologii kotelen	Městská část Praha 3	1 915	splatnost 20.01.2026
Nájem, provoz a údržba tepelné energie	Městská část Praha 3	257	splatnost 20.01.2026

#### 7.14.

#### Významné události, která nastaly mezi rozvahovým dnem a okamžikem sestavení účetní závěrky

K žádným významným událostem, která nastaly mezi rozvahovým dnem a okamžikem sestavení účetní závěrky podle § 19 odst. 5 zákona nedošlo.

#### 8.

#### VÝKAZ ZISKU A ZTRÁTY V DRUHOVÉM ČLENĚNÍ

Účetní jednotka zvolila pro sestavení účetní závěrky výkaz zisku a ztráty podle přílohy č. 2 k této vyhlášce, a proto neuvádí v rámci přílohy další údaje o nákladech a výnosech.

#### 9.

#### Informace, které nejsou vykázány v rozvaze (bilanci)

Všechny údaje potřebné pro posouzení finanční situace jsou vykázány v rozvaze (bilanci)

#### 9.1.

#### Celková výše závazků. je-li tato informace významná k posouzení finanční situace účetní jednotky

Veškeré závazky jsou vykázány v rozvaze (bilanci)

#### 9.2.

#### Drobný nehmotný a hmotný majetek neuvedený v rozvaze s ohledem na princip významnosti

Účetní jednotka uvádí drobný nehmotný a hmotný majetek neuvedený v rozvaze s ohledem na princip významnosti.

Drobný majetek nevykázáný v rozvaze (účetovaný přímo do spotřeby) je v hodnotě 344.323 Kč a s ohledem na princip významnosti je nevýznamný.

Drobný majetek nevykázáný v rozvaze za rok 2024 (účetovaný přímo do spotřeby) byl v hodnotě 599.523 Kč.

#### 9.3.

#### Charakter a obchodní účel operací účetní jednotky

Charakter a obchodní účel operací účetní jednotky, pokud jsou rizika nebo užítky z těchto operací významné, se neliší.

#### 10.

#### Informace o transakcích mezi účetní jednotkou a spřízněnými stranami

Účetní jednotka nemá spřízněné strany.

#### 11.

#### Celkové náklady na odměny statutárnímu auditorovi nebo auditorské společnosti

Účetní jednotka odděleně informace o celkových nákladech na odměny statutárnímu auditorovi 13f) nebo auditorské společnosti za účetní období v členění na:

- a) povinný audit 13g) účetní závěrky,
- b) jiné ověřovací služby,
- c) daňové poradenství,
- d) jiné neauditorské služby.

Tyto informace není účetní jednotka povinna uvádět v případě, že je účetní jednotka zahrnuta do konsolidované účetní závěrky sestavené podle části páté, pokud jsou tyto informace uvedeny v příloze v konsolidované účetní závěrce této konsolidující účetní jednotky nebo osoby.

Druh nákladu	Náklady na odměny
Povinný audit účetní závěrky	155 200
Jiné ověřovací služby	
Daňové poradenství	
Jiné neauditorské služby	
<b>CELKEM</b>	<b>155 200</b>

## 12.

### ÚDAJE O VYDANÝCH CENNÝCH PAPIŘECH A ZMĚNÁCH VLASTNÍHO KAPITÁLU

K žádným změnám vlastního kapitálu nedošlo.

#### 12.1.

##### Seznam vydaných akcií během účetního období

Účetní jednotka v účetním období nevydala akcie.

#### 12.2.

##### Údaje o změnách podílů během účetního období

U účetní jednotky v účetním období nedošlo ke změně podílů.

#### 12.3.

##### Informace o vyměnitelných dluhopisech nebo podobných cenných papírech nebo právech

K žádným pohybům vyměnitelných dluhopisů nebo podobných cenných papírů nebo právech v účetním období u účetní jednotky nedošlo.

#### 12.4.

##### Významné položky zvýšení nebo snížení u jednotlivých složek vlastního kapitálu

K žádným významným položky zvýšení nebo snížení u jednotlivých složek vlastního kapitálu u účetní jednotky v účetním období nedošlo.

#### 12.5.

##### Výkaz změn vlastního kapitálu

Účetní jednotka neověřklá výkaz změn vlastního kapitálu.

#### 12.6.

##### Popis změn vlastního kapitálu v průběhu účetního období

V účetní jednotce se ve sledovaném období nevyskytly významné tituly pro zvýšení nebo snížení vlastního kapitálu.

#### 12.7.

##### Struktura vlastního kapitálu.

Vlastní kapitál:	Obd.běžné	% k VK	Obd.minule	% k VK
Základní kapitál	33 100		33 100	
Emisní ážia				
Osobní kapitálové fondy				
Osobní fondy z přecenění maj. a záv.				
Osobní fondy z přecenění při přeměnách				
Změny základního kapitálu				
Základní rezervní fond	2 093		2 093	
Nesplacený fond				
Statutární fondy				
Osobní fondy				
Nerozdělený zisk minulých let	4 056		333	
Neuhrazená zřáta minulých let				
Výsledek hosp. ve sledovaném období	6 280			
Zisk/ztráta běž. účetního období	6 280		5 455	
Celkem	45 569		40 981	

#### 12.8.

##### Rozdělení zisku, popř. způsob úhrady ztráty sledovaného účetního období.

Účetní výsledek hospodaření za sledované období činí 6.279.509,57 Kč. Zisk bude převeden na účet Nerozdělený zisk minulých let.

#### 12.9.

##### Základní kapitál akciových společností - akcie

Druh	Počet akcií v roce		Nominální hodnota	Nesplacený vklad	Lhůta splatnosti
	běžném	minulém			
Akcie na jméno v listinné podobě	21	21	100		
Kmenové akcie na jméno v listinné podobě	31	31	1 000		
Celkem ( v tis. Kč )	52	52	33 100	Splaceno 100 %	

#### 12.10.

##### Základní kapitál akciových společností - Veřejně obchodovatelné akcie

Netýká se účetní jednotky.

#### 12.11.

##### Základní kapitál společností s ručením omezeným

Netýká se účetní jednotky.

#### 12.12.

### Základní kapitál družstva

Netýká se účetní jednotky.

### 13.

#### TRŽBY Z PRODEJE ZBOŽÍ, VÝROBKŮ A SLUŽEB PODLE DRUHŮ ČINNOSTI

Přehled o tržbách z prodeje zboží, výrobků a služeb podle druhů činnosti, jakož i podle zeměpisného umístění trhů v případě, že se tyto druhy a trhy z hlediska organizace prodeje zboží, výrobků a poskytování služeb vyplývajících z běžné činnosti, od sebe značnou měrou liší.

Druh tržby	Tuzemsko		Zahraničí	
	Obd. běžné	Obd. minulé	Obd. běžné	Obd. minulé
(Tržby)				
Výroba tepelné energie a rozvod tepelné energie	93 099	83 534		
Tržby z ostatních předmětů a činností podnikání	34 536	32 805		
Celkem (v tis. Kč)	127 635	116 339		

### 15.

#### PŘEMĚNA SPOLEČNOSTI A JEJÍ VZNIK

Během účetního období nedošlo k přeměně společnosti.

### 16.

#### DOPLŇUJÍCÍ INFORMACE

#### 16.1.

##### Údaje o tom, že je účetní jednotka emitentem registrovaných cenných papírů

Účetní jednotka NENÍ emitentem registrovaných cenných papírů.

#### 16.2.

##### Způsob úpravy údajů minulého období

K žádným úpravám údajů minulého období nedošlo.

#### 16.3.

##### Komentář k výkazu přehled o peněžních tocích (cash flow)

Účetní jednotka sestavuje přehled o peněžních tocích (cash flow).

Podle vyhlášky č. 500/2002 Sb. ve znění pozdějších předpisů.

Dne:  22-04-2026	Vypracoval - jméno, podpis:  <i>Svobodová Martina</i>	Odpovídá - jméno, podpis  <i>Ing. Mikeska Tomáš</i>
------------------------	---	---



## ZPRÁVA NEZÁVISLÉHO AUDITORA PRO AKCIONÁŘE SPOLEČNOSTI

### Správa majetkového portfolia Praha 3 a.s.

Sídlo auditované společnosti: Olšanská 2666/7  
130 00 Praha 3  
ČO: 289 54 866

### Zpráva o auditu účetní závěrky

#### *Výrok auditora*

Provedli jsme audit přiložené účetní závěrky obchodní společnosti **Správa majetkového portfolia Praha 3 a.s.** (dále také „Společnost“) sestavené na základě českých účetních předpisů, která se skládá z rozvahy k 31.12.2025, výkazu zisku a ztráty za rok končící 31.12.2025 a přílohy této účetní závěrky, která obsahuje popis použitých podstatných účetních metod a další vysvětlující informace. Údaje o Společnosti jsou uvedeny v bodě 1 přílohy této účetní závěrky. Údaje o Společnosti jsou uvedeny v bodě 1 přílohy této účetní závěrky.

Podle našeho názoru účetní závěrka podává věrný a poctivý obraz aktiv a pasiv společnosti **Správa majetkového portfolia Praha 3 a.s.** k 31.12.2025 a nákladů a výnosů a výsledku jejího hospodaření a peněžních toků za rok končící 31.12.2025 v souladu s českými účetními předpisy.

#### *Základ pro výrok*

Audit jsme provedli v souladu se zákonem o auditorech, a standardy Komory auditorů České republiky pro audit, kterými jsou mezinárodní standardy pro audit (ISA), případně doplněné a upravené souvisejícími aplikačními doložkami. Naše odpovědnost stanovená těmito předpisy je podrobněji popsána v oddílu Odpovědnost auditora za audit účetní závěrky. V souladu se zákonem o auditorech a Etickým kodexem přijatým Komorou auditorů České republiky jsme na Společnosti nezávislí a splnili jsme i další etické povinnosti vyplývající z uvedených předpisů. Domníváme se, že důkazní informace, které jsme shromáždili, poskytují dostatečný a vhodný základ pro vyjádření našeho výroku.

#### *Jiné skutečnosti*

Účetní závěrka k 31. prosinci 2024 byla ověřena jiným auditorem, který ve své zprávě ze dne 28. dubna 2025 vydal k této účetní závěrce výrok bez výhrad.

#### *Ostatní informace uvedené ve výroční zprávě*

Ostatními informacemi jsou v souladu s § 2 písm. b) zákona o auditorech informace uvedené ve výroční zprávě mimo účetní závěrku a naši zprávu auditora. Za ostatní informace odpovídá správní rada Společnosti. Naš výrok k účetní závěrce se k ostatním informacím nevztahuje. Přesto je však součástí našich povinností souvisejících s auditem účetní závěrky seznámení se s ostatními



informacemi a dosouzení, zda ostatní informace nejsou ve významném (materiálním) nesouladu s účetní závěrkou či s našimi znalostmi o účetní jednotce získanými během provádění auditu nebo zda se jinak tyto informace nejeví jako významně (materiálně) nesprávné. Také posuzujeme, zda ostatní informace byly ve všech významných (materiálních) ohledech vypracovány v souladu s příslušnými právními předpisy. Tímto posouzením se rozumí, zda ostatní informace splňují požadavky právních předpisů na formální náležitosti a postup vypracování ostatních informací v kontextu významnosti (materiality), tj. zda případné nedodržení uvedených požadavků by bylo způsobilé ovlivnit úsudek činěný na základě ostatních informací.

Na základě provedených postupů, do míry, již dokážeme posoudit, uvádíme, že

- ostatní informace, které popisují skutečnosti, jež jsou též předmětem zobrazení v účetní závěrce, jsou ve všech významných (materiálních) ohledech v souladu s účetní závěrkou a
- ostatní informace byly vypracovány v souladu s právními předpisy.

Dále jsme povinni uvést, zda na základě poznatků a povědomí o Společnosti, k nimž jsme dospěli při provádění auditu, ostatní informace neobsahují významné (materiální) věcné nesprávnosti. V rámci uvedených postupů jsme v obdržných ostatních informacích žádné významné (materiální) věcné nesprávnosti nezjistili.

#### ***Odpovědnost představenstva a dozorčí rady Společnosti za účetní závěrku***

Představenstvo Společnosti odpovídá za sestavení účetní závěrky podávající věrný a poctivý obraz v souladu s českými účetními předpisy a za takový vnitřní kontrolní systém, který považuje za nezbytný pro sestavení účetní závěrky tak, aby neobsahovala významné (materiální) nesprávnosti způsobené podvodem nebo chybou.

Při sestavování účetní závěrky je představenstvo Společnosti povinno posoudit, zda je Společnost schopna nepřetržitě trvat, a pokud je to relevantní, popsat v příloze účetní závěrky záležitosti týkající se jejího nepřetržitého trvání a použití předpokladu nepřetržitého trvání při sestavení účetní závěrky, s výjimkou případů, kdy představenstvo plánuje zrušení Společnosti nebo ukončení její činnosti, resp. kdy nemá jinou reálnou možnost než tak učinit.

Za dohled nad procesem účetního výkaznictví ve Společnosti odpovídá dozorčí rada.

#### ***Odpovědnost auditora za audit účetní závěrky***

Naším cílem je získat přiměřenou jistotu, že účetní závěrka jako celek neobsahuje významnou (materiální) nesprávnost způsobenou podvodem nebo chybou a vydat zprávu auditora obsahující náš výrok. Přiměřená míra jistoty je velká míra jistoty, nicméně není zárukou, že audit provedený v souladu s výše uvedenými předpisy ve všech případech v účetní závěrce odhalí případnou existující významnou (materiální) nesprávnost. Nesprávnosti mohou vzniknout v důsledku podvodů nebo chyb a považují se za významné (materiální), pokud lze reálně předpokládat, že by jednotlivě nebo v souhrnu mohly ovlivnit ekonomická rozhodnutí, která uživatelé účetní závěrky na jejím základě přijmou.



Při provádění auditu v souladu s výše uvedenými předpisy je naší povinností uplatňovat během celého auditu odborný úsudek a zachovávat profesní skepticismus. Dále je naší povinností:

- Identifikovat a vyhodnotit rizika významné (materiální) nesprávnosti účetní závěrky způsobené podvodem nebo chybou, navrhnout a provést auditorské postupy reagující na tato rizika a získat dostatečné a vhodné důkazní informace, abychom na jejich základě mohli vyjádřit výrok. Riziko, že neodhalíme významnou (materiální) nesprávnost, k níž došlo v důsledku podvodu, je větší než riziko neodhalení významné (materiální) nesprávnosti způsobené chybou, protože součástí podvodu mohou být tajné dohody (koluze), falšování, úmyslná opomenutí, nepravdivá prohlášení nebo obcházení vnitřních kontrol.
- Seznámit se s vnitřním kontrolním systémem Společnosti relevantním pro audit v takovém rozsahu, abychom mohli navrhnout auditorské postupy vhodné s ohledem na dané okolnosti, nikoli abychom mohli vyjádřit názor na účinnost jejího vnitřního kontrolního systému.
- Posoudit vhodnost použitých účetních pravidel, přiměřenost provedených účetních odhadů a informace, které v této souvislosti správní rada Společnosti uvedla v příloze účetní závěrky.
- Posoudit vhodnost použití předpokladu nepřetržitého trvání při sestavení účetní závěrky představenstvem a to, zda s ohledem na shromážděné důkazní informace existuje významná (materiální) nejistota vyplývající z událostí nebo podmínek, které mohou významně zpochybnit schopnost Společnosti nepřetržitě trvat. Jestliže dojdeme k závěru, že taková významná (materiální) nejistota existuje, je naší povinností upozornit v naší zprávě na informace uvedené v této souvislosti v příloze účetní závěrky, a pokud tyto informace nejsou dostatečné, vyjádřit modifikovaný výrok. Naše závěry týkající se schopnosti Společnosti nepřetržitě trvat vycházejí z důkazních informací, které jsme získali do data naší zprávy. Nicméně budoucí události nebo podmínky mohou vést k tomu, že Společnost ztratí schopnost nepřetržitě trvat.
- Vyhodnotit celkovou prezentaci, členění a obsah účetní závěrky, včetně přílohy, a dále to, zda účetní závěrka zobrazuje podkladové transakce a události způsobem, který vede k věrnému zobrazení.



Naší povinností je informovat představenstvo a dozorčí radu společnosti **Správa majetkového portfolia Praha 3 a.s.** mimo jiné o plánovaném rozsahu a načasování auditu a o významných zjištěních, která jsme v jeho průběhu učinili, včetně zjištěných významných nedostatků ve vnitřním kontrolním systému.

V Praze dne 22.4.2026

Ing. Klára Matesová  
Auditor  
Číslo auditorského oprávnění 2487  
jednatel společnosti  
NSG Morison audit s.r.o.  
Jakubská 2, Praha 1  
Číslo auditorského oprávnění 322

## ZPRÁVA O VZTAZÍCH

mezi ovládající osobou a osobou ovládanou a mezi ovládanou osobou a osobami ovládanými stejnou ovládající osobou za účetní období od 1. 1. 2025 do 31. 12. 2025

Tato zpráva je zpracována představenstvem ovládané osoby podle § 82 a násl. zákona č. 90/2012 Sb., o obchodních korporacích (dále jen „ZOK“).

### 1. Struktura vztahů a úloha ovládané osoby

- Osoba ovládající – Městská část Praha 3, IČO: 00063517
- Osoba ovládaná – Správa majetkového portfolia Praha 3 a.s., IČO: 28954866

Osoba ovládající je jediným akcionářem ovládané akciové společnosti.

- Osoba ovládaná stejnou ovládající osobou – Správa zbytkového majetku MČ Praha 3 a.s., IČO: 28533062
- Osoba ovládaná stejnou ovládající osobou – Čistá Trojka s.r.o., IČO: 21927901

### 2. Způsoby a prostředky ovládnání

Společnost se podřídila dle ustanovení § 777 odst. 5 zákona č. 90/2012 Sb., o obchodních společnostech a družstvech (zákon o obchodních korporacích) tomuto zákonu jako celku a zároveň se změnil obsah zakladatelského dokumentu společnosti tak, že dosavadní znění stanov společnosti ze dne 2. 7. 2013 bylo nahrazeno novým zněním.

Působnost vlné hromady vykonává Rada Městské části Praha 3 podle § 12, odst. 1 zákona č. 90/2012 Sb. o obchodních korporacích a § 94, odst. 3 zákona č. 131/2000 Sb. o hlavním městě Praze. Valná hromada volí a odvolává členy představenstva a dozorčí rady.

Někteří členové Zastupitelstva a členové Rady Městské části Praha 3 se rozhodující měrou podíleli na řízení společnosti výkonem funkcí v představenstvu a.s. i v kontrolním orgánu, jímž je dozorčí rada, kde dohlíželi na výkon působnosti představenstva a na činnost společnosti, o čemž svědčí následující personální propojení:

## **Představenstvo společnosti Správa majetkového portfolia Praha 3 a.s.**

### **Matěj Michálek Žaloudek**

člen představenstva od 25. 1. 2023

člen Zastupitelstva MČ Praha 3 od 6. 10. 2018

## **Dozorčí rada společnosti Správa majetkového portfolia Praha 3 a.s.**

### **Petra Sedláčková**

člen dozorčí rady od 25. 1. 2023 do 26. 3. 2025

člen Zastupitelstva MČ Praha 3 od 24. 9. 2022

### **Karel Vejvoda**

člen dozorčí rady od 27. 3. 2025

člen Zastupitelstva MČ Praha 3 od 24. 9. 2022

## **3. Přehled jednání učiněných v účetním období roku 2025 dle § 82 odst. 2 písm. d) ZOK**

V účetním období roku 2025 nebylo učiněno na popud nebo v zájmu ovládající osoby nebo jí ovládaných osob žádné jednání, které by se týkalo majetku, který přesahuje 10 % vlastního kapitálu ovládané osoby zjištěného podle účetní závěrky za účetní období bezprostředně předcházející účetnímu období, za něž se zpracovává zpráva o vztazích.

## **4. Přehled vzájemných smluv podle § 82 odst. 2 písm. e) ZOK**

Smlouvy mezi Městskou částí Praha 3 a společností Správa majetkového portfolia Praha 3 a.s. (tzn. mezi osobou ovládající a osobou ovládanou) platné v účetním období roku 2025 (vč. dodatků uzavřených v účetním období roku 2025):

- **Smlouva o nájmu nebytových prostor** ve znění dodatku č. 1 a č. 2 uzavřená mezi Městskou částí Praha 3 a společností Správa komunálního majetku Praha 3, a.s. dne 26. 6. 2013.  
Předmět smlouvy: nájem NP č. 113 v ul. Olšanská 2666/7, Praha 3, účel: kanceláře.  
**Smlouva je řádně plněna.**
- **Smlouva o nájmu nebytových prostor** ve znění dodatku č. 1 a č. 2 uzavřená mezi Městskou částí Praha 3 a společností Správa komunálního majetku Praha 3, a.s. dne 26. 6. 2013.  
Předmět smlouvy: nájem NP č. 114 v ul. Olšanská 2666/7, Praha 3, účel: kanceláře.  
**Smlouva je řádně plněna.**
- **Smlouva o nájmu nebytových prostor** ve znění dodatků č. 1 - 4 uzavřená mezi Městskou částí Praha 3 a společností Správa komunálního majetku Praha 3, a.s. dne 22. 7. 2002.  
Předmět smlouvy: nájem NP č. 11 v ul. Olšanská 2666/7, Praha 3, účel: provozování Centrálního dispečinku kotelen.  
**Smlouva je řádně plněna.**
- **Smlouva o nájmu nebytových prostor** ve znění dodatků č. 1 - 3 uzavřená mezi Městskou částí Praha 3 a společností Správa komunálního majetku Praha 3, a.s. dne 28. 11. 2002.

Předmět smlouvy: nájem NP č. 90 v ul. Olšanská 2666/7, Praha 3, účel: sklad spisů Centrálního dispečinku kotelen.

**Smlouva je řádně plněna.**

- **Smlouva o nájmu nebytových prostor** ve znění dodatku č. 1 a č. 2 uzavřená mezi Městskou částí Praha 3 a společností Investiční a rozvojová Praha 3 a.s. dne 11. 11. 2009. Předmět smlouvy: nájem NP č. 10 v ul. Olšanské 2666/7, Praha 3, účel: kanceláře.

**Smlouva je řádně plněna.**

- **Smlouva o nájmu prostor nesloužících k bydlení** uzavřená mezi Městskou částí Praha 3 a společností Správa majetkového portfolia Praha 3 a.s. dne 28. 7. 2014. Předmět smlouvy: nájem prostor nesloužících k bydlení č. 29 v ul. Blahoslavova 227/2, Praha 3, účel: sklad spisů.

**Smlouva je řádně plněna.**

- **Smlouva o nájmu prostor nesloužících k bydlení** uzavřená mezi Městskou částí Praha 3 a společností Správa majetkového portfolia Praha 3 a.s. dne 20. 6. 2017. Předmět smlouvy: nájem NP č. 116 v ul. Olšanské 2666/7, Praha 3, účel: sklad

**Smlouva je řádně plněna.**

- **Smlouva na nájem, provoz a údržbu tepelného hospodářství v majetku MČ Praha 3** ve znění dodatků č. 1 – 43 uzavřená mezi Městskou částí Praha 3 a společností Správa komunálního majetku Praha 3, a.s. dne 10. 7. 2001.

**Dodatky uzavřené v účetním období 2025:**

**Dodatek č. 44** (ze dne 13. 3. 2025): předmětem dodatku bylo stanovení výše nájemného za technologii kotelen pro rok 2025.

**Dodatek č. 45** (ze dne 23. 10. 2025): předmětem dodatku byla změna technických parametrů Souboru pronajatého majetku.

**Smlouva je řádně plněna.**

- **Smlouva na nájem, provoz a údržbu zařízení pro rozvod tepelné energie v domě Soběslavská 35, Praha 3** ve znění dodatků č. 1 – 19 uzavřená mezi Městskou částí Praha 3 a společností Správa komunálního majetku Praha 3, a.s. dne 12. 11. 2007.

**Dodatek uzavřený v účetním období 2025:**

**Dodatek č. 20** (ze dne 13. 3. 2025): předmětem dodatku bylo stanovení výše nájemného za technologii výměňkové stanice Soběslavská 35 pro rok 2025.

**Smlouva je řádně plněna.**

- **Smlouva o dílo** ve znění dodatků č. 1 – 8 uzavřená mezi Městskou částí Praha 3 a společností Správa komunálního majetku Praha 3, a.s. dne 29. 12. 2006. Předmět smlouvy: provoz výměňkových a předávacích stanic v domech Městské části Praha 3.

**Smlouva je řádně plněna.**

- **Smlouva o přeučtování nákladů na elektrickou energii** uzavřená mezi Městskou částí Praha 3 a společností Správa komunálního majetku Praha 3, a.s. dne 19. 4. 2010. Předmět smlouvy: přeučtování nákladů na elektrickou energii vynaložených na výrobu tepla a teplé vody v domě č.p. 1513, Vinohradská 176, Praha 3.

**Smlouva je řádně plněna.**

- **Kupní smlouva o dodávce a odběru tepla na základě živnostenského oprávnění prodávajícího** ve znění dodatků č. 1 - 6 uzavřená mezi Městskou částí Praha 3 a společností Správa komunálního majetku Praha 3, a.s. dne 20. 12. 2001.

Předmět smlouvy: dodávka tepla a teplé vody do domů Městské části Praha 3 – koncesované kotelny.

**Smlouva je řádně plněna.**

- **Kupní smlouva o dodávce a odběru tepla** ve znění dodatků č. 1 - 6 uzavřená mezi Městskou částí Praha 3 a společností Správa komunálního majetku Praha 3, a.s. dne 20. 12. 2001.

Předmět smlouvy: dodávka tepla a teplé vody do domů Městské části Praha 3 – licencované kotelny.

**Smlouva je řádně plněna.**

- **Smlouva o přeúčtování nákladů na elektrickou energii** uzavřená mezi Městskou částí Praha 3 a společností Správa majetkového portfolia Praha 3 a.s. dne 7. 3. 2018.

Předmět smlouvy: přeúčtování nákladů na elektrickou energii vynaložených na výrobu tepla a teplé vody v domě č.p. 918, Bořivojova 27, Praha 3.

**Smlouva je řádně plněna.**

- **Smlouva o zajištění energetického managementu** ve znění dodatku č. 1 uzavřená mezi Městskou částí Praha 3 a společností Správa majetkového portfolia Praha 3 a.s. dne 29. 11. 2023.

Předmět smlouvy: poskytování služeb energetického managementu pro příspěvkové organizace Městské části Praha 3.

**Smlouva je řádně plněna.**

- **Smlouva o přeúčtování nákladů na elektrickou energii** uzavřená mezi Městskou částí Praha 3 a společností Správa majetkového portfolia Praha 3 a.s. dne 8. 8. 2024.

Předmět smlouvy: přeúčtování nákladů na elektrickou energii vynaložených na výrobu tepla a teplé vody v domě č.p. 569, Husinecká 9, Praha 3.

**Smlouva je řádně plněna.**

- **Smlouva o provozu topných kanálů** uzavřená mezi Městskou částí Praha 3 a společností Správa majetkového portfolia Praha 3 a.s. dne 13. 12. 2024.

Předmět smlouvy: zajištění monitorování, údržby a oprav topných kanálů vedoucích z kotelen Městské části Praha 3 a provozovaných společností Správa majetkového portfolia Praha 3 a.s.

**Smlouva je řádně plněna.**

#### **Smlouvy uzavřené v účetním období 2025:**

- **Smlouva o pořízení a výměně prvků zónové regulace** uzavřená mezi Městskou částí Praha 3 a společností Správa majetkového portfolia Praha 3 a.s. dne 27. 5. 2025.

Předmět smlouvy: pořízení a výměna prvků zónové regulace v objektu ZŠ Chelčického 2614/43, Praha 3.

**Smlouva byla řádně splněna.**

- **Smlouva o centralizovaném zadávání veřejných zakázek** uzavřená mezi Městskou částí Praha 3 a společností Správa majetkového portfolia Praha 3 a.s. dne 30. 7. 2025.

Předmět smlouvy: společný postup při zadávání a realizaci veřejných zakázek na nákup plynu na komoditní burze.

**Smlouva byla řádně splněna.**

**Ovládané osobě nevznikla z výše uvedených uzavřených smluv žádná újma.**

## **Smlouvy mezi osobou ovládanou a dalšími osobami ovládanými stejnou ovládající osobou**

### **Přehled platných smluv uzavřených mezi společností Správa majetkového portfolia Praha 3 a.s. a společností Správa zbytkového majetku MČ Praha 3 a.s.:**

- **Smlouva o poskytování služeb** uzavřená dne 21. 12. 2016.  
Předmět smlouvy: závazek společnosti Správa majetkového portfolia Praha 3 a.s. poskytovat společnosti Správa zbytkového majetku MČ Praha 3 a.s. služby, spočívajících v zajišťování oprav a údržby rozvodů tepla v domech, resp. jednotkách, ve kterých MČ Praha 3 vykonává vlastnická práva ve smyslu Statutu Hlavního města Prahy.  
**Smlouva je řádně plněna.**

**Mezi společností Správa majetkového portfolia Praha 3 a.s. a společností Čistá Trojka s.r.o. žádná smlouva uzavřena nebyla.**

### **5. Zhodnocení výhod a nevýhod plynoucích ze vztahů mezi osobou ovládající a osobou ovládanou dle § 82 odst. 4 ZOK**

Ze vztahů mezi osobou ovládající a osobou ovládanou neplynou pro osobu ovládanou žádné nevýhody.

Ze vzájemných vztahů mezi osobou ovládající, osobou ovládanou a osobou ovládanou stejnou ovládající osobou neplynou pro ovládanou společnost Správa majetkového portfolia Praha 3 a.s. žádná rizika a nevznikla jí žádná újma.

V Praze dne 10. 3. 2026

**Ing. Tomáš Milkeska**  
předseda představenstva

# U S N E S E N Í

**představenstva společnosti Správa majetkového portfolia Praha 3 a. s.  
ze dne 28. 4. 2026**

**č. 1 / 2026**

k předložené roční účetní závěrce a výroční zprávě společnosti za rok 2025

Představenstvo společnosti Správa majetkového portfolia Praha 3 a.s.:

## **I. schvaluje**

1. výroční zprávu společnosti SMP Praha 3 a.s. za rok 2025
2. roční účetní závěrku společnosti SMP Praha 3 a.s. za rok 2025
3. zprávu o vztazích
4. návrh na rozdělení zisku za rok 2025 - zisk bude celý vyplacen akcionáři formou dividendy

## **II. předkládá dozorčí radě společnosti**

v souladu s §19 odst. 2 bod 2.3.2 stanov společnosti k vyjádření:

1. výroční zprávu společnosti SMP Praha 3 a.s. za rok 2025
2. roční účetní závěrku společnosti SMP Praha 3 a.s. za rok 2025
3. zprávu o vztazích
4. návrh na rozdělení zisku za rok 2025 - zisk bude celý vyplacen akcionáři formou dividendy

Ing. Tomáš Mikeska

předseda představenstva

Jiří Brůžek

člen představenstva



Správa zbytkového majetku  
MČ Praha 3

**Správa zbytkového majetku MČ Praha 3 a.s.**  
Olšanská 2666/7, 130 00 Praha 3, IČO 28533062  
zapsaná v obchodním rejstříku, vedeném Městským soudem v Praze,  
oddíl B, vložka 15071

## VÝROČNÍ ZPRÁVA ZA ROK 2025

Zpracovali: Miroslav Schwarz  
účetní  
Ing. Zdeňka Benešová  
ředitelka společnosti

Předkládá: Ing. Zdeňka Benešová  
ředitelka společnosti

Datum: 30. 4. 2026

## 1. Úvodní slovo předsedkyně správní rady

Vážené dámy, vážení pánové,

společnost Správa zbytkového majetku MČ Praha 3 a.s. byla založena Městskou částí Praha 3 v roce 2008 a do konce roku 2016 byla její hlavní činností správa vlastního nemovitého majetku. Počátkem roku 2017 došlo k rozšíření činností společnosti o správu nemovitého majetku, který spadá pod vedlejší hospodářskou činnost jejího jediného akcionáře Městské části Praha 3.

Na počátku roku 2025 odstoupil na základě dohody výkonný ředitel a člen správní rady SZM Mgr. Ing. Petr Venhoda, do funkce ředitelky společnosti byla ke dni 2. 5. 2025 jmenována Ing. Zdeňka Benešová. Během roku proběhlo i několik změn v personálním obsazení správní rady společnosti, která přibližně od druhé poloviny roku 2025 pracovala ve složení paní Zdeňka Štěpánková, předsedkyně, pan JUDr. Pavel Musil, místopředseda, a členové pan Mgr. Filip Nekola, MPA, paní Petra Sedláčková a pan František Sarauer.

Vzhledem k tomu, že během roku 2024 proběhla v rámci stěhování části společnosti do menších prostor zásadní obměna zastaralého kancelářského vybavení, nebylo nutné v r. 2025 vynakládat na obnovu vybavení společnost vyšší výdaje. Obdobná situace nastala ve vybavení zaměstnanců výpočetní technikou.

V srpnu 2025 byla v společnosti provedena změna její organizační struktury, v rámci které sloučením části Oddělení správy majetku a Oddělení ekonomického vzniklo Oddělení VHČ se dvěma pracovišti, z nichž první je určeno pro evidenci předpisů a úhrad nájemného a druhé pro účetní evidenci a provoz pokladny. Provozní technici byli zařazeni do Technického oddělení. Pod přímým vedením ředitelky společnosti bylo zřízeno Oddělení organizační, do kterého byly zařazeny dříve samostatné pozice (jako jsou např. osobní asistent, projektový manažer, procesní metodik, specialista pro správu výtahů a garáží a další).

Za velmi významnou událost roku 2025 lze považovat úspěšnou realizaci výběrového řízení na pořízení nového informačního systému pro správu nemovitostí a účetní evidenci VHČ od společnosti DOMUS IT s.r.o. V říjnu 2025 začala implementaci tohoto informačního systému, která probíhá ve stanovených etapách i v roce 2026.

Výborných výsledků dostáhla SZM v zajištění technické správy a péče o svěřené objekty. V rámci akcí zahrnutých do Plánu činností, oprav, údržby a investic pro rok 2025 se jí podařilo realizovat - kromě značného množství drobných oprav, víceméně havarijního charakteru - opravy více než 70 volných bytových jednotek. Za zmínku jistě stojí i provedení dvou náročných a finančně významnějších akcí, konkrétně výměny vodoměrů a kalorimetrů v domech MČ a výměny odpadního a vodovodního ležatého potrubí v domech v Kubelíkově ul. č. 60, 62, 64 a 66.

V neposlední řadě je nutné ocenit, že hospodaření společnosti za rok 2025 (bez prodeje bytů) skončilo s výrazně lepším výsledkem (s mírnou ztrátou -524 tis. Kč) než bylo očekáváno a než tomu bylo v minulých letech, což bezpochyby posílilo její finanční zdraví. Cílem vedení společnosti je udržet tento pozitivní trend i do budoucích let a vytvořit tak pevné a stabilní zázemí pro poskytování kvalitních služeb pro jediného akcionáře - Městskou část Praha 3.

Závěrem mi dovoluje poděkovat jménem správní rady všem zaměstnancům společnosti a akcionáři za dosavadní spolupráci.



**Zdeňka Štěpánková,**  
předsedkyně správní rady  
Správy zbytkového majetku MČ Praha 3 a.s.

## 1. Základní údaje o společnosti

### Obchodní firma, IČO, sídlo, právní forma

Obchodní firma: Správa zbytkového majetku MČ Praha 3 a.s.  
IČO : 285 33 062  
Sídlo : Olšanská 2666/7, 130 00 Praha 3  
Právní forma : akciová společnost  
Datum vzniku : 18. února 2009

### Akcionáři společnosti

Jediným akcionářem společnosti je Městská část Praha 3 (dále jen „MČP3“). Základní kapitál společnosti, který v roce 2025 činil 63 230 000 Kč, byl tvořen 20 ks kmenových akcií na jméno v listinné podobě ve jmenovité hodnotě 100 000 Kč a 6 123 ks kmenových akcií na jméno v listinné podobě ve jmenovité hodnotě 10 000 Kč. Akcie jsou převoditelné pouze se souhlasem valné hromady.

### Předmět podnikání společnosti

**Předmětem podnikání společnosti je:**

- výroba, obchod a služby neuvedené v přílohách 1 až 3 živnostenského zákona,
- ostraha majetku a osob.
- poskytování služeb v oblasti bezpečnosti a ochrany zdraví při práci,
- technicko - organizační činnost v oblasti požární ochrany,
- činnost účetních poradců, vedení účetnictví, vedení daňové evidence,
- projektová činnost ve výstavbě.

**Předmětem činnosti společnosti je:**

- pronájem nemovitostí, bytů a nebytových prostor.

### Statutární a dozorčí orgány společnosti

Složení Správní rady společnosti k 31. 12. 2025:

Jméno a příjmení	Funkce	Den vzniku členství	Den vzniku funkce	Den posledního zápisu v OR
Zdeňka Štěpánková	předsedkyně	1. 1. 2023	2. 1. 2023	4. 1. 2023
JUDr. Pavel Musil, Ph.D.	místopředseda	1. 1. 2023	13. 5. 2025	9. 6. 2025
Mgr. Filip Nekola, MPA	člen	1. 1. 2023	1. 1. 2023	4. 1. 2023
Petra Sedláčková	člen	19. 3. 2025	19. 03. 2025	10. 4. 2025
František Sarauer	člen	1. 5. 2025	1. 5. 2025	9. 6. 2025

Jménem společnosti jedná předseda správní rady, místopředseda správní rady a v rámci jimi schváleného pověření ředitel společnosti. Každá z osob, oprávněných jednat za společnost, jedná samostatně.

Společnost zaměstnávala k 31. 12. 2025 celkem 26 zaměstnanců, průměrný přepočtený stav za rok 2025 činil 25,58 zaměstnanců.

## **2. Informace o stávajícím postavení a podnikatelské činnosti společnosti**

Společnost v roce 2025 nadále vyvíjela činnost v oblasti správy a pronájmu svých nemovitostí, konkrétně svých bytových jednotek situovaných v domech v režimu společenství vlastníků v lokalitě Prahy 3.

Zástupce společnosti se zúčastňoval shromáždění členů společenství vlastníků jednotek v domech, kde společnost vlastní bytové jednotky.

Nájemné hrazené nájemci bytových jednotek, které jsou v majetku společnosti, tvořilo v roce 2025 cca 11 % celkového obrátu.

Do působnosti Správy zbytkového majetku MČ Praha 3 a.s. (dále pouze „SZM“ nebo „společnost“) dle příkazní smlouvy o správě nemovitostí uzavřené mezi SZM a MČP3 patří následující činnosti:

- správa jednotek a domů v majetku MČP3,
- správa jednotek a reklamních ploch v domech, které nejsou v majetku MČP3,
- správa pozemků,
- poskytování služeb souvisejících se správou nemovitostí.

Dle Příkazní smlouvy o správě nemovitostí č. 2024/01349/OKÚ-OPVZ ze dne 19. 12. 2024 spravovala společnost v rámci vedlejší hospodářské činnosti MČP3 celkem 3 401 nájemních jednotek (v tom 1 777 bytů, 629 nebytových prostorů a 995 garážových stání), v tom:

- a) 1 787 jednotek (600 bytů, 205 nebytových prostorů a 982 garážových stání) v nemovitých objektech ve vlastnictví MČP3,
- b) 1 614 neprodaných jednotek (1 177 bytů, 424 nebytových prostorů a 13 garážových stání) ve vlastnictví MČP3 v nemovitých objektech prodaných v režimu zákona č. 72/1994 Sb., o vlastnictví bytů (popř. dle zákona č. 89/2012 Sb., občanský zákoník), ve kterých již vzniklo SVJ.

Mimo výše uvedené nájemní jednotky spravovalo SZM i další plochy a pozemky, který byly např. průchody v ulicích Blahoslavova 233/6, Roháčova 30 a 34, 44 a 46, Kubelíkova 733,725,717 a 703 a Táboritská 22, 24 a 26 nebo údržba zelené střechy u polikliniky Olšanská.

Hospodaření SZM za r. 2025 skončilo se **ztrátou** (před zdaněním) ve výši **-581 tis. Kč**. O jejím vypořádání by měla rozhodovat MČP3 jako jediný akcionář na valné hromadě.

### **Parametry hospodaření společnosti za předchozí tři účetní období**

#### **Vybrané parametry z rozvahy v tis. Kč**

<b>Název řádku rozvahy</b>	<b>k 31. 12. 2025</b>	<b>k 31. 12. 2024</b>	<b>k 31. 12. 2023</b>
Celková aktiva (netto)	76 195	78 624	124 815
Dlouhodobý majetek (brutto)	56 969	56 808	61 323
Dlouhodobé pohledávky (brutto)	3 072	2 935	3 196
Krátkodobé pohledávky (brutto)	6 218	12 071	5 294
z toho poskytnuté zálohy na služby do SVJ	1 503	1 643	1 669
Finanční majetek (brutto)	30 755	26 248	74 275
Vlastní kapitál	63 125	63 649	112 298
Základní kapitál	63 230	63 230	118 230
Krátkodobé závazky	6 647	7 804	4 983
z toho přijaté zálohy na služby	1 230	1 152	1 111

V meziročním porovnání došlo k výraznějším změnám u krátkodobých pohledávek, které se snížily o 5 853 tis. Kč (jednalo se především o úhradu kupní ceny za poslední prodaný byt v r. 2024 ve výši 5 775 tis. Kč) a u finančního majetku, u kterého se naopak projevilo zvýšení o 4 507 tis. Kč. Toto zvýšení souvisí především s snížením pasiv o 2 429 tis. Kč, tj. se snížením závazků o 1 157 tis. Kč, snížením vlastního kapitálu o 581 tis. Kč, snížením výdajů a výnosů příštích období o 691 tis. Kč a zároveň se snížením na straně aktiv u dlouhodobého majetku o 1 176 tis. Kč, snížením pohledávek o 5 650 tis. Kč, snížením zásob o 2 tis. Kč a snížením nákladů příštích období o 107 tis. Kč.

Odložený daňový závazek činí k 31. 12. 2026 celkem 6 176 tis. Kč. V rámci ověření účetní závěrky došlo ke snížení zůstatku z roku 2024 ve výši 6 234 tis. Kč o 57 tis. Kč. Výše odloženého daňového závazku byla upravena tak, aby kompletně pokrývala daňovou povinnost související s případným prodejem veškerého odepisovaného dlouhodobého hmotného majetku (zejména bytů).

### Vybrané parametry výkazu zisku a ztráty v tis. Kč

	k 31. 12. 2025	k 31. 12. 2024	k 31. 12. 2023
Tržby z prodeje výrobků a služeb	35 393	32 451	24 118
Tržby z prodaného dlouhodobého majetku	0	17 125	9 881
Osobní náklady	27 883	25 041	23 920
Úprava hodnot dlouhodobého majetku	1 337	1 340	1 228
Provozní výsledek hospodaření	-982	7 174	-6 984
Finanční výsledek	401	738	3 985
Hospodářský výsledek před zdaněním	-581	7 912	-2 999
Daň z příjmu splatná	0	2 029	71
Daň z příjmu odložená	-57	-468	3 327
Hospodářský výsledek za účetní období	-524	6 351	-6 397

Meziroční růst tržeb z prodeje výrobků a služeb o 2 942 tis. Kč souvisí především se zvýšením odměny za činnost společnosti vyplývající z uzavřené příkazní smlouvy, tj. s administrací vedlejší hospodářské činnosti a zajišťováním dodavatelských služeb pro tuto činnost.

Osobní náklady společnosti se meziročně zvýšily o 2 842 tis. Kč, z toho mzdové náklady (včetně odměn členů orgánů společnosti) o 2 146 tis. Kč, a to v souvislosti s personálním posílením společnosti o novou pozici právníka a dále s náklady na hmotnou zainteresovanost zaměstnanců formou odměn za nadstandardní pracovní nasazení a pracovní výsledky.

Hospodářský výsledek před zdaněním poklesl oproti r. 2024 o 8 493 tis. Kč, v r. 2024 byl však zisk dosažen pouze díky výnosům z prodeje 3 volných bytových jednotek, v r. 2025 nebyl realizován žádný odprodej volného bytu.

Hospodářský výsledek za účetní období po zdanění dosáhl k 31. 12. 2024 výše 6 351 tis. Kč. Aktuální hospodářský výsledek (ztráta ve výši -524 tis. Kč) je nižší o 6 875 tis. Kč.

### **3. Informace dle § 21 odst. 2 písm. c) až f) zákona č. 563/1991 Sb. o účetnictví**

Firma nevyvíjela žádnou aktivitu v oblasti výzkumu a vývoje ani v oblasti ochrany životního prostředí. Při své činnosti se společnost chová ekologicky (třídění odpadu, úspora energií, snižování spotřeby kancelářského papíru apod.)

Pracovněprávní vztahy ve společnosti probíhají zcela v souladu se zákonem č. 262/2006 Sb., zákoník práce v platném znění. Mzdovou agendu pro SZM vede externí dodavatel služeb společnost HAJAMI s.r.o.

Účetní jednotka nemá pobočku ani jinou část obchodního závodu v zahraničí.

#### **4. Důležité události za období od rozvahového dne do termínu zpracování výroční zprávy**

Dne 4. 2. 2026 uzavřely MČP3 a SZM novou Komisionářskou a příkazní smlouvu č. 2025/01763/OKÚ-OPVZ, která nabyla účinnost zveřejněním v registru smluv dne 9. 2. 2026.

Tato smlouva definuje rozsah nově zadané komisionářské činnosti, kterou by SZM měla od výše uvedených termínů realizovat spolu s činnostmi již dříve definovanými příkazní smlouvou. V rámci komisionářské činnosti bude SZM poskytovat služby MČP3 pod svým jménem na její účet. Do této činnosti jsou zahrnuty především služby SZM související s obstaráním výkonů práv a povinností vyplývajících z předpisů o bezpečnosti a ochraně zdraví a o požární ochraně, s řešením technických problémů spojených s nájemními jednotkami, popř. s pozemky, s řešením změny vytápění v jednotkách a služby vztahující se ke spravovaným nemovitostem.

Na základě výslovného pokynu MČP3 zajistí SZM i realizaci velkých oprav a údržby u spravovaných nemovitostí.

Dále MČP3 předala do kompetence SZM zajištění kompletní agendy vymáhání pohledávek po splatnosti za nájemné, za plnění poskytovaná společně s nájmem (služby), případně další pohledávky vyplývající z nájmu bytů a nebytových prostor (prostor pro podnikání a garáží).

V říjnu 2025 začala implementace nového informačního systému pro správu nemovitostí a účetní evidenci VHČ od společnosti DOMUS IT s.r.o. Ke dni 31. 3. 2026 byl systém protokolárně předán jako schopný ostrého provozu, během dalších 3 měsíců probíhá ze strany dodavatele následný zvýšený dohled a podpora při ověřování provozu IS, který obsahuje další školení přímo u jednotlivých uživatelů, dále pokračuje intenzivní zadávání aktuálních údajů a realizace operací, které musí provádět osobně uživatelé. Z důvodu opatrnosti a předcházení možným rizikům probíhá zatím vedení evidence domovní správy i účetnictví VHČ souběžně v novém IS DOMUS a v původním IS Helios (ve kterém bylo nutné ještě provést vyúčtování záloh za služby za rok 2025).

V I. čtvrtletí 2026 byl v elektronické aukci prodán další volný byt ve vlastnictví SZM za kupní cenu ve výši 8 157 tis. Kč.

#### **5. Obchodní záměry a cíle plánu hospodaření společnosti na rok 2026**

Společnost bude pokračovat v činnosti pronájmu vlastních bytových jednotek dle pravidel schválených správní radou společnosti.

Aktuálně je největší prioritou společnosti co nejrychleji nastavit všechny vnitřní procesy tak, aby mohla plynule probíhat veškerá její činnost daná Komisionářskou a příkazní smlouvou a zároveň bylo možné dokončit veškeré potřebné úkony k tomu, aby mohl být definitivně ukončen běžný provoz IS Helios, který bude nadále využíván pouze jako zdroj archivních informací.

Vedení SZM bude v roce 2026 nadále v rámci jednání s MČP3 jako jediným akcionářem usilovat o narovnání historicky stanovených cen za poskytované služby tak, aby korespondovaly s cenami obvyklými u obdobných služeb poskytovaných v komerční sféře a přinejmenším plně pokrývaly nutné náklady SZM vynakládané na rozvoj a provoz společnosti.

V souladu s rozhodnutím akcionáře bude SZM v roce 2026 pokračovat v prodeji uvolněných nájemních jednotek, i když v dlouhodobém horizontu má tento postup za následek postupné klesání výnosů společnosti.

Dlouhodobé trendy, které se projevují v hospodaření společnosti znázorňuje následující časová řada, která porovnává vývoj nákladů, výnosů a hospodářského výsledku (v tis. Kč) za posledních 9 let:

č. účtu	název	2017	2018	2019	2020	2021	2022	2023	2024	2025
501	materiál	419	392	748	513	542	424	435	552	186
501300	drobný majetek	1 594	441	357	593	269	440	674	1 481	126
502	energie	676	1 118	1 143	1 104	815	1 042	1 174	1 151	455
504	zboží	603	0	0	0	4	0	0	0	0
511	opravy	555	1 400	1 373	1 473	659	267	628	325	214
512 a 513	cestovné a občerstvení	243	274	294	107	70	88	290	214	79
518	služby	10 160	13 929	8 088	8 768	6 612	7 642	9 964	8 518	5 749
52x	osobní náklady	21 109	24 320	26 257	21 919	19 609	18 966	21 717	22 929	26 697
523	odměna statutářů	461	419	761	768	752	752	2 202	2 111	1 187
541	zůst. cena prodaného majetku	0	0	0	846	0	47 977	2 284	3 442	0
551	odpisy	2 644	3 499	3 732	3 379	2 785	2 308	1 228	1 340	1 337
559	opravné položky	434	238	21	22	-16	0	-11	-20	-65
591	daň z příjmu	0	0	0	0	0	36 912	71	2 029	0
592	odložená daň	-509	-39	190	-686	-545	-8 129	3 327	-468	-57
5xx	ostatní náklady	187	847	-19	679	387	1 860	542	605	464
<b>NÁKLADY CELKEM</b>		<b>38 574</b>	<b>46 837</b>	<b>42 945</b>	<b>39 486</b>	<b>31 944</b>	<b>110 549</b>	<b>44 526</b>	<b>44 211</b>	<b>36 373</b>
602	tržby z nájemného	12 476	15 645	15 871	12 307	8 895	6 406	3 735	3 926	3 896
602	odměna za správu (MČ)	19 294	22 367	25 476	21 266	19 207	19 074	19 074	26 487	29 458
602	ostatní tržby	3 336	6 444	1 766	1 623	939	1 146	1 308	2 039	2 040
604	tržby za prodané zboží	1 465	0	0	345	30	0	27	0	0
641	tržby z prodeje bytů a ost. majetku	0	1	5	557	7	222 610	9 882	17 125	0
6xx	ostatní výnosy	422	79	83	98	108	31	4 102	986	455
<b>VÝNOSY CELKEM</b>		<b>36 994</b>	<b>44 536</b>	<b>43 202</b>	<b>36 196</b>	<b>29 186</b>	<b>249 267</b>	<b>38 129</b>	<b>50 562</b>	<b>35 848</b>
<b>HV (- ztráta, + zisk)</b>		<b>-1 580</b>	<b>-2 302</b>	<b>257</b>	<b>-3 289</b>	<b>-2 758</b>	<b>138 718</b>	<b>-6 397</b>	<b>6 351</b>	<b>-524</b>
<b>HV - bez vlivů prodeje bytů, DPPO a odložené daně</b>		<b>-2 089</b>	<b>-2 342</b>	<b>442</b>	<b>-3 687</b>	<b>-3 310</b>	<b>-7 132</b>	<b>-10 596</b>	<b>-5 771</b>	<b>-581</b>

**Základním cílem SZM v roce 2026** je pokračovat v úsilí pokrýt veškeré výdaje spojené s činností samotné akciové společnosti ze zdrojů, které jí poskytuje smluvní vztah uzavřený s jediným akcionářem a zabránit tak ztrátě z hospodaření společnosti dosahováním vyrovnaného hospodářského výsledku při dodržování principů hospodárnosti, účelnosti a efektivnosti.

## **6. Návrh na vypořádání hospodářského výsledku za rok 2024**

Společnost vykázala k 31. 12. 2025 záporný hospodářský výsledek před zdaněním ve výši **-524 tis. Kč**. SZM navrhuje, aby byla tato ztráta zohledněna ve výnosu z prodeje uvolněného bytu SZM, který byl realizován v I. čtvrtletí 2026.

## 7. Zpráva auditora

Akcionáři společnosti **Správa zbytkového majetku MČ Praha 3 a.s., Praha 3 - Žižkov, Olšanská 2666/7, PSČ 13000, IČ 28533062**

### **Výrok auditora**

Provedli jsme audit přiložené účetní závěrky společnosti Správa zbytkového majetku MČ Praha 3 a.s. (dále také „Společnost“) sestavené na základě českých účetních předpisů, která se skládá z rozvahy k 31.12.2025, výkazu zisku a ztráty za rok končící 31.12.2025 a přílohy v této účetní závěrce, která obsahuje popis použitých podstatných účetních metod a další vysvětlující informace. Údaje o Společnosti jsou uvedeny v bodě I. přílohy v této účetní závěrce.

Podle našeho názoru účetní závěrka podává věrný a poctivý obraz aktiv a pasiv společnosti Správa zbytkového majetku MČ Praha 3 a.s. k 31.12.2025 a nákladů a výnosů a výsledku jejího hospodaření za rok končící 31.12.2025 v souladu s českými účetními předpisy.

### **Základ pro výrok**

Audit jsme provedli v souladu se zákonem o auditorech a standardy Komory auditorů České republiky pro audit, kterými jsou mezinárodní standardy pro audit (ISA) případně doplněné a upravené souvisejícími aplikačními doložkami. Naše odpovědnost stanovená těmito předpisy je podrobněji popsána v oddílu Odpovědnost auditora za audit účetní závěrky. V souladu se zákonem o auditorech a Etickým kodexem přijatým Komorou auditorů České republiky jsme na Společnosti nezávislí a splnili jsme i další etické povinnosti vyplývající z uvedených předpisů. Domníváme se, že důkazní informace, které jsme shromáždili, poskytují dostatečný a vhodný základ pro vyjádření našeho výroku.

### **Ostatní informace uvedené ve výroční zprávě**

Ostatními informacemi jsou v souladu s § 2 písm. b) zákona o auditorech informace uvedené ve výroční zprávě mimo účetní závěrku a naši zprávu auditora. Za ostatní informace odpovídá správní rada Společnosti.

Naš výrok k účetní závěrce se k ostatním informacím nevztahuje. Přesto je však součástí našich povinností souvisejících s auditem účetní závěrky seznámení se s ostatními informacemi a posouzení, zda ostatní informace nejsou ve významném (materiálním) nesouladu s účetní závěrkou či s našimi znalostmi o účetní jednotce získanými během provádění auditu nebo zda se jinak tyto informace nejeví jako významně (materiálně) nesprávné. Také posuzujeme, zda ostatní informace byly ve všech významných (materiálních) ohledech vypracovány v souladu s příslušnými právními předpisy. Tímto posouzením se rozumí, zda ostatní informace splňují požadavky právních předpisů na formální náležitosti a postup vypracování ostatních informací v kontextu významnosti (materiality), tj. zda případné nedodržení uvedených požadavků by bylo způsobilé ovlivnit úsudek činěný na základě ostatních informací.

Na základě provedených postupů, do míry, již dokážeme posoudit, uvádíme, že

- ostatní informace, které popisují skutečnosti, jež jsou též předmětem zobrazení v účetní závěrce, jsou ve všech významných (materiálních) ohledech v souladu s účetní závěrkou a
- ostatní informace byly vypracovány v souladu s právními předpisy.

Dále jsme povinni uvést, zda na základě poznatků a povědomí o Společnosti, k nimž jsme dospěli při provádění auditu, ostatní informace neobsahují významné (materiální) věcné nesprávnosti. V rámci uvedených postupů jsme v obdržených ostatních informacích žádné významné (materiální) věcné nesprávnosti nezjistili.

### **Odpovědnost správní rady Společnosti za účetní závěrku**

Správní rada Společnosti odpovídá za sestavení účetní závěrky podávající věrný a poctivý obraz v souladu s českými účetními předpisy a za takový vnitřní kontrolní systém, který považuje za nezbytný pro sestavení účetní závěrky tak, aby neobsahovala významné (materiální) nesprávnosti způsobené podvodem nebo chybou.

Při sestavování účetní závěrky je správní rada Společnosti povinna posoudit, zda je Společnost schopna nepřetržitě trvat, a pokud je to relevantní, popsat v příloze účetní závěrky záležitosti týkající se jejího nepřetržitého trvání a použití předpokladu nepřetržitého trvání při sestavení účetní závěrky, s výjimkou případů, kdy správní rada plánuje zrušení Společnosti nebo ukončení její činnosti, resp. kdy nemá jinou reálnou možnost než tak učinit.

Za dohled nad procesem účetního výkaznictví ve Společnosti odpovídá správní rada.

### **Odpovědnost auditora za audit účetní závěrky**

Naším cílem je získat přiměřenou jistotu, že účetní závěrka jako celek neobsahuje významnou (materiální) nesprávnost způsobenou podvodem nebo chybou a vydat zprávu auditora obsahující náš výrok. Přiměřená míra jistoty je velká míra jistoty, nicméně není zárukou, že audit provedený v souladu s výše uvedenými předpisy ve všech případech v účetní závěrce odhalí případnou existující významnou (materiální) nesprávnost. Nesprávnosti mohou vznikat v důsledku podvodů nebo chyb a považují se za významné (materiální), pokud lze reálně předpokládat, že by jednotlivě nebo v souhrnu mohly ovlivnit ekonomická rozhodnutí, která uživatelé účetní závěrky na jejím základě přijmou.

Při provádění auditu v souladu s výše uvedenými předpisy je naší povinností uplatňovat během celého auditu odborný úsudek a zachovávat profesní skepticismus.

Dále je naší povinností:

- Identifikovat a vyhodnotit rizika významné (materiální) nesprávnosti účetní závěrky způsobené podvodem nebo chybou, navrhnout a provést auditorské postupy reagující na tato rizika a získat dostatečné a vhodné důkazní informace, abychom na jejich základě mohli vyjádřit výrok. Riziko, že neodhalíme významnou (materiální) nesprávnost, k níž došlo v důsledku podvodu, je větší než riziko neodhalení významné (materiální) nesprávnosti způsobené chybou, protože součástí podvodu mohou být tajné dohody (koluze), falšování, úmyslná opomenutí, nepravdivá prohlášení nebo obcházení vnitřních kontrol.
- Seznámit se s vnitřním kontrolním systémem Společnosti relevantním pro audit v takovém rozsahu, abychom mohli navrhnout auditorské postupy vhodné s ohledem na dané okolnosti, nikoli abychom mohli vyjádřit názor na účinnost jejího vnitřního kontrolního systému.
- Posoudit vhodnost použitých účetních pravidel, přiměřenost provedených účetních odhadů a informace, které v této souvislosti správní rada Společnosti uvedla v příloze účetní závěrky.
- Posoudit vhodnost použití předpokladu nepřetržitého trvání při sestavení účetní závěrky správní rady a to, zda s ohledem na shromážděné důkazní informace existuje významná (materiální) nejistota vyplývající z událostí nebo podmínek, které mohou významně zpochybnit schopnost Společnosti nepřetržitě trvat. Jestliže dojdeme k závěru, že taková významná (materiální) nejistota existuje, je naší povinností upozornit v naší zprávě na

informace uvedené v této souvislosti v příloze účetní závěrky, a pokud tyto informace nejsou dostatečné, vyjádřit modifikovaný výrok. Naše závěry týkající se schopnosti Společnosti nepřetržitě trvat vycházejí z důkazních informací, které jsme získali do data naší zprávy. Nicméně budoucí události nebo podmínky mohou vést k tomu, že Společnost ztratí schopnost nepřetržitě trvat.

- Vyhodnotit celkovou prezentaci, členění a obsah účetní závěrky, včetně přílohy, a dále to, zda účetní závěrka zobrazuje podkladové transakce a události způsobem, který vede k věrnému zobrazení.

Naší povinností je informovat správní radu mimo jiné o plánovaném rozsahu a načasování auditu a o významných zjištěních, která jsme v jeho průběhu učinili, včetně zjištěných významných nedostatků ve vnitřním kontrolním systému.

NETTO s.r.o.  
nám. Barikád 1134/3  
130 00 Praha 3 - Žižkov  
evidenční číslo auditorské společnosti 290

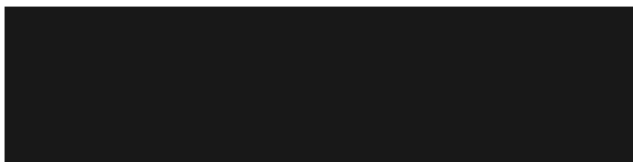

Ing. Miroslav Michálek, auditor  
evidenční číslo 1554  
Datum zprávy auditora 4.5.2026

## 8. Roční účetní závěrka

### 8.1. Rozvaha

<p>Materiální závěrečný výčet informací podle vyhlášky č. 500/2002 Sb.</p>	<p><b>Rozvaha</b> v plném rozsahu</p>	<p>Obchodní firma nebo jiný název účetní jednotky <b>Správa zbytkového majetku MČ Pra</b></p>
	<p>ke dni ..... <b>31.12.2025</b> .....</p> <p>(v celých tisících Kč)</p>	<p>Stálo nebo bydělá účetní jednotky a místo podnikání IČO-4 ke dni vydání</p>
	<p><b>IČO</b></p> <p><b>28533062</b></p>	<p><b>Obšaruká 2666/7</b></p>
		<p><b>Praha</b></p>
		<p><b>130 00</b></p>
		<p><b>Česká republika</b></p>

Oceňová a	TEXT b	Des řadu c	Běžné účetní období			Minulé úč. období
			Druha 1	Korekce 2	Netto 3	Netto 4
	AKTIVA CELKEM	001	97 384	-21 189	76 195	78 624
K	Dlouhodobý majetek	003	56 969	-20 184	36 805	37 982
K1.	Dlouhodobý nehmotný majetek	004	1 789	-1 573	216	112
K1.2.	Ocenitelná práva	006	1 628	-1 573	55	112
K1.2.1.	Software	007	1 628	-1 573	55	112
K1.3.	Poskytnuté zálohy na dlouhodobý nehmotný majetek a nedokonč.	011	161		161	
K1.3.3.	Nedokončení dlouhodobý nehmotný majetek	013	161		161	
K2.	Dlouhodobý hmotný majetek	014	55 180	-18 591	36 590	37 870
K2.1.	Pozemky a stavby	015	51 968	-15 690	36 279	37 300
K2.1.1.	Pozemky	016	1 133		1 133	1 133
K2.1.2.	Stavby	017	50 835	-15 690	35 146	36 167
K2.2.	Hmotné movité věci a jejich soubory	018	3 212	-2 901	311	570
C	Opětná aktiva	037	40 054	-1 025	39 029	40 175
C1.	Zásoby	038	9		9	11
C1.1.	Materiál	039	9		9	11
C2.	Pohledávky	046	9 291	-1 025	8 266	13 916
C2.1.	Dlouhodobé pohledávky	047	3 072	-1 025	2 047	1 845
C2.1.1.	Pohledávky z obchodních vztahů	048	1 025	-1 025		
C2.1.3.	Pohledávky - ostatní	052	2 047		2 047	1 845
C2.1.3.2.	Dlouhodobé poskytnuté zálohy	054	9		9	9
C2.1.3.4.	Jiné pohledávky	056	2 038		2 038	1 836
C2.2.	Krátkodobé pohledávky	057	6 218		6 218	12 071
C2.2.1.	Pohledávky z obchodních vztahů	058	3 657		3 657	9 029
C2.2.4.	Pohledávky - ostatní	061	2 561		2 561	3 042
C2.2.4.4.	Krátkodobé poskytnuté zálohy	065	1 058		1 058	1 388
C2.2.4.5.	Defezné účty aktivní	066				10
C2.2.4.6.	Jiné pohledávky	067	1 503		1 503	1 655
C3.	Peněžní prostředky	071	30 755		30 755	26 248
C3.1.	Peněžní prostředky v pokladně	072	21		21	55
C3.2.	Peněžní prostředky na účtech	073	30 733		30 733	26 193
D	Časové rozlišení aktiv	074	360		360	467
G1.	Náklady příštích období	075	360		360	467

Označení a	TEXT b	Číslo řádku c	Stav v běžném účetním období d	Stav v minulém účetním období e
	PASIVA CELKEM	078	76 196	78 624
A.	Vlastní kapitál	079	63 125	63 649
A.I.	Základní kapitál	080	63 230	63 230
A.I.1.	Základní kapitál	081	63 230	63 230
A.II.	Fondy ze zisku	092	92	92
A.II.1.	Ostatní rezervní fondy	093	92	92
A.IV.	Výsledek hospodaření minulých let (-/-)	095	327	-6 024
A.IV.1.	Nerozdělený zisk minulých let	096	373	
A.IV.2.	Neuhrazené zbráto minulých let (-)	097	-46	-6 397
A.IV.3.	Jiný výsledek hospodaření minulých let (+/-)	098		373
A.V.	Výsledek hospodaření běžného účetního období (+/-)	099	-524	6 351
B.<C.	Cizí zdroje	101	12 899	14 113
C.	Závazky	107	12 899	14 113
C.I.	Dlouhodobé závazky	108	6 252	6 309
C.I.3.	Dlouhodobé přijaté zálohy	113	76	76
C.I.8.	Odložený daňový závazek	118	6 176	6 234
C.II.	Krátkodobé závazky	123	6 647	7 804
C.II.3.	Krátkodobé přijaté zálohy	128	1 230	1 152
C.II.4.	Závazky z obchodních vztahů	129	462	771
C.II.5.	Závazky ostatní	133	4 955	5 881
C.II.5.3.	Závazky k zaměstnancům	136	1 818	1 017
C.II.5.4.	Závazky ze sociálního zabezpečení a zdravotního pojištění	137	891	628
C.II.5.6.	Stát - daňové závazky a dotace	138	838	2 536
C.II.5.6.	Dohadné účty pasivní	139	1 271	1 545
C.II.5.7.	Jiné závazky	140	137	155
D.	Časové rozlišení pasiv	141	171	862
D.1.	Výdaje příštích období	142	123	815
D.2.	Výnosy příštích období	143	48	47

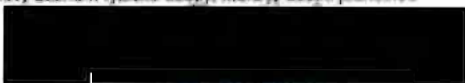
Sestaveno dne: <b>30-04-2026</b>	Podpisový záznam statutárního orgánu účetní jednotky nebo podpisový záznam fyzické osoby, která je účetní jednotkou 
Právní forma účetní jednotky akciová společnost	Předmět podnikání Oršanská 2006/7, 130 00 Praha 3 vedení účetnictví pro vedlejší hospodářskou činnost MČ Praha 3

8.2. Výkaz zisku a ztráty

Mínimální závazný výčet informací podle vyhlášky č. 100/2002 Sb.

**Výkaz zisku a ztráty  
v plném rozsahu**

ke dni ..... **31.12.2025** .....  
(v celých tisících Kč)

IČ
<b>28533062</b>

Ochvatní firma nebo jiný název účetní jednotky  
**Správa zbytkového majetku MČ Prs**

Sídlo nebo bydliště účetní jednotky a místo poskytnutí služeb se od bydliště  
**Ošňanská 2665/7**

**Praha**

**130 00**

**Česká republika**

Označení a	TEXT b	Číslo řádku c	Skutečnost v účetním období	
			běžném 1	minulém 2
I.	Tržby z prodeje výrobků a služeb	01	35 393	32 451
A.	Výkonová společnost	03	6 810	12 242
A.2.	Společba materiálů a energie	05	767	3 185
A.3.	Služby	06	6 043	9 057
D.	Osobní náklady	09	27 883	25 041
D.1.	Mztové náklady	10	20 222	18 076
D.2.	Náklady na sociální zabezpečení, zdravotní pojištění a ostatní náklady	11	7 661	6 965
D.2.1.	Náklady na sociální zabezpečení a zdravotní pojištění	12	5 595	5 973
D.2.2.	Ostatní náklady	13	1 066	992
E.	Úpravy hodnot v provozní oblasti	14	1 272	1 320
E.1.	Úpravy hodnot dlouhodobého nehmotného a hmotného majetku	15	1 337	1 340
E.1.1.	Úpravy hodnot dlouhodobého nehmotného a hmotného majetku - trvalé	16	1 337	1 340
E.3.	Úpravy hodnot pohledávek	19	-85	-20
III.	Ostatní provozní výnosy	20	37	17 354
III.1.	Tržby z prodaného dlouhodobého majetku	21		17 125
III.3.	Jiné provozní výnosy	23	37	229
F.	Ostatní provozní náklady	24	447	4 028
F.1.	Zůstatková cena prodaného dlouhodobého majetku	25		3 442
F.3.	Daně a poplatky	27	123	132
F.5.	Jiné provozní náklady	29	324	454
*	Provozní výsledek hospodaření (**)	30	-882	7 174
VI.	Výnosové úroky a podobné výnosy	39	418	757
VI.2.	Ostatní výnosové úroky a podobné výnosy	41	418	757
K.	Ostatní finanční náklady	47	17	19
*	Finanční výsledek hospodaření (**)	48	401	738
**	Výsledek hospodaření před zdaněním (**)	49	-581	7 912
L.	Daň z příjmů	50	-57	1 561
L.1.	Daň z příjmů smlatná	51		2 029
L.2.	Daň z příjmů oifozitná (**)	52	-57	-468
**	Výsledek hospodaření po zdanění (**)	53	-524	6 351

Číslo řádku a	TEXT b	Číslo řádku c	Skutečnost v účetním období	
			běžném 1	minulém 2
***	Výsledek hospodaření za účetní období (+/-)	55	-524	6 351
*	Čistý obrát za účetní období	56	35 393	32 451

Pozn.

Sestaveno dne: 30-04-2026	Podpisový záznam statutárního orgánu účetní jednotky nebo podpisový záznam fyzické osoby, která je účetní jednotkou 
Právní forma účetní jednotky akciová společnost	Předmět podnikání vedení účetnictví pro vedlejší hospodářskou činnost MČ Praha 3 Správa zbytkového majetku odš. účetnictví a.s. Ostřížská 2606/7, 190 00 Praha 3 IČ: 285 33 062

### 9.3. Příloha v účetní závěrce

## PŘÍLOHA V ÚČETNÍ ZÁVĚRCE

společnosti **Správa zbytkového majetku MČ Praha 3 a.s.**  
k **31. 12. 2025**

Příložená individuální účetní závěrka byla zpracována v souladu se zákonem č. 563/1991 Sb., o účetnictví, ve znění pozdějších předpisů (dále jen „zákon o účetnictví“) a prováděcí vyhláškou č. 500/2002 Sb., kterou se provádějí některá ustanovení zákona č. 563/1991 Sb., o účetnictví, ve znění pozdějších předpisů, pro účetní jednotky, které jsou podnikateli účtujícími v soustavě podvojného účetnictví, ve znění pozdějších předpisů (dále jen „prováděcí vyhláška k zákonu o účetnictví“) a Českými účetními standardy pro podnikatele, ve znění platném pro rok 2025.

Údaje přílohy vycházejí z účetních písemností účetní jednotky.

Hodnotové údaje jsou uvedeny v celých tisících Kč, pokud není uvedeno jinak.

Účetní jednotka se rozhodla, že zachová vykazování časového rozlišení aktiv a pasiv v rozvaze pod písmenem D. Časové rozlišení aktiv a pasiv.

### I. Obecné informace

<b>Obchodní firma:</b>	Správa zbytkového majetku MČ Praha 3 a.s.
<b>Sídlo:</b>	Olšanská 2666/7, Praha 3 - Žižkov, PSČ 130 00
<b>Datum vzniku a zápisu:</b>	18. února 2009
<b>Identifikační číslo:</b>	285 33 062
<b>Právní forma:</b>	akciová společnost
<b>Předmět činnosti:</b>	pronájem nemovitostí, bytů a nebytových prostor
<b>Předmět podnikání:</b>	<ul style="list-style-type: none"><li>➤ výroba, obchod a služby neuvedené v přílohách 1 až 3 živnostenského zákona</li><li>➤ činnost účetních poradců, vedení účetnictví, vedení daňové evidence</li><li>➤ technicko-organizační činnost v oblasti požární ochrany</li><li>➤ poskytování služeb v oblasti bezpečnosti a ochrany zdraví při práci</li><li>➤ projektová činnost ve výstavbě</li><li>➤ ostražba majetku a osob</li></ul>
<b>Spisová značka:</b>	B 15071 vedená u Městského soudu v Praze
<b>Rozvahový den:</b>	31. 12. 2025
<b>Okamžik sestavení účetní závěrky:</b>	30. 4. 2026

Společnost Správa zbytkového majetku Městské části Praha 3 a.s. (dále pouze „SZM“ nebo „společnost“) má jediného akcionáře se 100% podílem akcií, kterým je Městská část Praha 3 (dále pouze „MČP3“), se sídlem Havlíčkovo nám. 9, 130 00 Praha 3.

Mezi společnostmi a osobou ovládající nebyla uzavřena ovládací smlouva.

### **I. Změny a dodatky provedené v uplynulém účetním období v obchodním rejstříku**

Obsazení statutárních a dozorčích orgánů k rozvahovému dni bylo následující:

#### **Správní rada společnosti**

<b>Jméno a příjmení</b>	<b>Funkce</b>	<b>Den vzniku členství</b>	<b>Den vzniku funkce</b>	<b>Den posledního zápisu v OR</b>
Zdeňka Štěpánková	předsedkyně	1. 1. 2023	2. 1. 2023	4. 1. 2023
JUDr. Pavel Musil, Ph.D.	místopředseda	1. 1. 2023	13. 5. 2025	9. 6. 2025
Mgr. Filip Nekola, MPA	člen	1. 1. 2023	1. 1. 2023	4. 1. 2023
Petra Sedláčková	člen	19. 3. 2025	19. 03. 2025	10. 4. 2025
František Sarauer	člen	1. 5. 2025	1. 5. 2025	9. 6. 2025

### **III. Majetková účast v jiných společnostech**

Účetní jednotka neovládá ani nemá podstatný vliv v žádné jiné účetní jednotce.

### **IV. Osobní náklady**

Společnost měla ke dni 31. 12. 2025 celkem 26 zaměstnanců v hlavním pracovním poměru. Průměrný přepočtený počet zaměstnanců za rok 2025 činil 25,58 zaměstnanců.

<b>Počet zaměstnanců</b>	<b>2025</b>	<b>2024</b>
průměrný přepočtený počet zaměstnanců (bez členů řídicích a statutárních orgánů)	25	24
počet členů řídicího orgánu	1	1
počet členů statutárních a dozorčích orgánů	5	4

<b>Mzdové náklady v tis. Kč</b>	<b>2025</b>	<b>2024</b>
<b>Mzdové náklady</b>	<b>20 222</b>	<b>18 076</b>
z toho: člen řídicího orgánu	1 844	1 509
ostatní členové statutárních a dozorčích orgánů	737	602
ostatní zaměstnanci	17 641	15 965
<b>Náklady na sociální zabezpečení a zdravotní pojištění</b>	<b>6 595</b>	<b>5 973</b>
z toho: člen řídicího orgánu	501	510
ostatní členové statutárních a dozorčích orgánů	249	203
ostatní zaměstnanci	5 845	5 260
<b>Zákonné a ostatní sociální náklady</b>	<b>1 066</b>	<b>991</b>
<b>Osobní náklady celkem</b>	<b>27 883</b>	<b>25 040</b>

## **V. Poskytnutá jiná plnění**

V roce 2025 (stejně jako v roce 2024) neobdrželi členové řídicích, kontrolních a správních orgánů žádné zálohy, závdavky, zápůjčky, úvěry, přiznané záruky a jiné výhody a nevlastní žádné akcie společnosti.

## **VI. Používané účetní metody, obecné účetní zásady a způsoby oceňování**

### **1. Oceňování dlouhodobého nehmotného a hmotného majetku**

**Dlouhodobý nehmotný majetek musí splňovat tato kritéria:**

- jeho pořizovací cena je vyšší než 80 000,- Kč,
- doba použitelnosti je delší než 1 rok.

**Dlouhodobý hmotný majetek musí splňovat tato kritéria:**

- jeho pořizovací cena je vyšší než 80 000,- Kč,
- doba použitelnosti je delší než 1 rok.

Dlouhodobý majetek je oceňován pořizovací cenou, což je cena, za kterou byl majetek pořízen včetně vedlejších nákladů souvisejících s pořízením. V případě, že není známa pořizovací cena, dlouhodobý majetek je oceňován reprodukční pořizovací cenou, což je cena, za kterou by byl majetek pořízen v době, kdy se o něm účtuje.

Pořizovací cena dlouhodobého majetku se soustřeďuje na účtech 041, 042 - Pořízení dlouhodobého nehmotného a hmotného majetku do doby, než je majetek zařazen do používání. Dlouhodobým nehmotným a hmotným majetkem se stávají věci uvedené do užívání po zabezpečení všech technických funkcí potřebných k užívání. V účetnictví se zaúčtuje na základě protokolu o převodu dlouhodobého majetku do užívání na majetkové účty.

### **2. Odpisování dlouhodobého majetku**

Podkladem pro výpočet účetních odpisů dlouhodobého majetku v průběhu jeho používání je odpisový plán, který je obsažen v interní účetní směrnici.

#### **Odpisy dlouhodobého nehmotného majetku**

Dlouhodobý nehmotný majetek je účetně odepisován po dobu 36 měsíců nebo dle smlouvy. Majetek je odepisován od měsíce následujícího po měsíci, kdy byl majetek uveden do užívání.

#### **Odpisy dlouhodobého hmotného majetku**

- a) Dlouhodobý hmotný majetek je účetně odepisován po dobu 36 měsíců. Majetek je odepisován od měsíce následujícího po měsíci, kdy byl majetek uveden do užívání.
- b) Nemovitosti a stavby jsou účetně odepisovány 50 let. Majetek je odepisován od měsíce následujícího po měsíci, kdy byl majetek uveden do užívání.

#### **Daňové odpisy dlouhodobého majetku**

Pro účely výpočtu daňových odpisů je použita lineární metoda.

### **3. Opravné položky k dlouhodobému majetku**

Způsob stanovení opravných položek k dlouhodobému majetku – tvorba a používání ve společnosti je upravena interní účetní směrnicí, která vychází z platné legislativy zákona č. 593/1992 Sb., o rezervách, zákona o účetnictví, prováděcí vyhlášky k zákonu o účetnictví (č. 500/2002 Sb.) a ČÚS č. 005.

### **4. Drobný nehmotný a hmotný majetek**

**Drobný nehmotný majetek** je majetek, jehož pořizovací cena je nižší než 80 000,- Kč. Drobný nehmotný majetek je účtován na účet 518. Pokud jeho cena přesáhne částku 40 000,- Kč časově rozlišen na 24 měsíců. Je veden v operativní evidenci účetního IS Helios.

**Drobný hmotný majetek** je majetek, jehož pořizovací cena je nižší než 80 000,- Kč. O drobném hmotném majetku se účtuje na účet 501. Pokud jeho cena přesáhne částku 40 000,- Kč je časově rozlišen na 24 měsíců a veden v operativní evidenci účetního IS Helios.

### **5. Způsob ocenění a účtování zásob**

Nakupované zásoby jsou oceněny pořizovacími cenami a jsou účtovány způsobem B. Nedokončená výroba (služby) se oceňují skutečnými vlastními náklady. Vlastní náklady zahrnují přímé náklady vynaložené na výrobu.

### **6. Opravné položky k zásobám**

Způsob stanovení opravných položek k zásobám je upraven interní směrnicí, která vychází z platné legislativy, tj. ze zákona č. 593/1992 Sb., o rezervách, zákona o účetnictví, z prováděcí vyhlášky k zákonu o účetnictví a ČÚS č. 005.

### **7. Pohledávky**

Pohledávky jsou při svém vzniku oceňovány jmenovitou hodnotou. Dohadné účty aktivní se oceňují na základě odborných odhadů a propočtů.

Pohledávky i dohadné účty aktivní se rozdělují na krátkodobé (doba splatnosti do 12 měsíců včetně) a dlouhodobé (splatnost nad 12 měsíců), s tím, že krátkodobé jsou splatné do jednoho roku od rozvahového dne.

### **8. Opravné položky k pohledávkám**

Způsob stanovení opravných položek k pohledávkám je upraven interní směrnicí, která vychází z platné legislativy zákona č. 593/1992 Sb., o rezervách, zákona o účetnictví, prováděcí vyhlášky k zákonu o účetnictví a ČÚS č. 005.

Ocenění pochybných a nedobytných pohledávek snižuje pomocí opravných položek na vrub nákladů. Opravné položky jsou tvořeny na základě jejich inventarizace z exportů IS Helios, k pohledávkám po splatnosti nad 6 měsíců.

### **9. Peněžní prostředky**

Peněžní prostředky tvoří peníze v hotovosti v korunové pokladně a na bankovních účtech.

## **10. Vlastní kapitál**

Základní kapitál společnosti se vykazuje ve výši zapsané v obchodním rejstříku Městského soudu v Praze. V návaznosti na bod 12.5. platných stanov společnosti je tvořen rezervní fond. O výplatě prostředků z fondu rozhoduje valná hromada.

## **11. Cizí zdroje**

Způsob tvorby a účtování rezerv se řídí interní směrnicí, která vychází ze zákona č. 593/1992 Sb., o rezervách, zákona o účetnictví, prováděcí vyhlášky k zákonu o účetnictví a ČÚS 004. Společnost vytváří zákonné rezervy ve smyslu zákona o rezervách a rezervy na ztráty a rizika v případech, kdy lze s vysokou mírou pravděpodobnosti stanovit titul, výši a termín plnění při dodržení věcné a časové souvislosti.

Dlouhodobé i krátkodobé závazky se vykazují ve jmenovitých hodnotách. Dohadné účty pasivní jsou oceňovány na základě odborných odhadů a propočtů. Rozdělují se na krátkodobé a dlouhodobé.

## **12. Metoda přepočtu údajů v cizí měně na českou měnu**

Společnost neeviduje žádný majetek ani závazky v cizí měně.

## **13. Použití odhadů**

Sestavení účetní závěrky vyžaduje, aby vedení společnosti používalo odhady a předpoklady, jež mají vliv na vykazované hodnoty majetku a závazků k datu účetní závěrky a na vykazovanou výši výnosů a nákladů za sledované období. Vedení společnosti stanovilo tyto odhady a předpoklady na základě jemu dostupných relevantních informací. Nicméně, jak vyplývá z podstaty odhadu, skutečné hodnoty v budoucnu se mohou od těchto odhadů lišit.

## **14. Účtování výnosů a nákladů**

Výnosy a náklady se účtují časově rozlišené, tj. do období, s nímž věcně i časově souvisejí.

## **15. Daň z příjmů**

### **Splatná daň**

Náklad na daň z příjmů se počítá za pomoci platné daňové sazby z účetního zisku zvýšeného nebo sníženého o trvale nebo dočasně daňově neuznatelné náklady a nezdaňované výnosy (např. tvorba a zúčtování rezerv a opravných položek, náklady na reprezentaci, rozdíl mezi účetními a daňovými odpisy atd.). Dále se zohledňují položky snižující základ daně (dary), odčitatelné položky (daňová ztráta) a slevy na dani z příjmů. V případě, že účetní závěrka předchází konečnému výpočtu daně z příjmů, vytváří účetní jednotka rezervu na daň z příjmů.

### **Odložená daň**

Odložená daň představuje rozdíl, který vzniká mezi účetním a daňovým oceněním posunutým v čase. Výpočet odložené daně je stanoven jako násobek přechodných rozdílů mezi daňovým základem aktiv nebo pasiv a hodnotou aktiv nebo pasiv uvedených v rozvaze a sazby daně z příjmu platné v období, ve kterém se odložená daň uplatňuje. Pro účtování o odloženém

daňovém závazku nebo pohledávce je používán účet 481 Odložený daňový dluh a pohledávka souvztažně s účtem 592 – Daň z příjmů – odložená.

## **VII. Změny ve způsobu oceňování, odpisování a účtování**

V roce 2025 nenastaly oproti roku 2024 žádné změny způsobu oceňování, odpisování a účtování.

## **VIII. Informace týkající se majetku a závazků**

### **1. Dlouhodobý nehmotný a hmotný majetek**

Dlouhodobý nehmotný majetek

Účet (v tis. Kč)	Pořizovací cena k 31. 12. 2025	Oprávký k 31. 12. 2025	Zůstatková cena k 31. 12. 2025
013 Software	1 628	1 573	55
<b>Celkem</b>	<b>1 628</b>	<b>1 573</b>	<b>55</b>

Přirůstky a úbytky dlouhodobého nehmotného majetku

Účet (v tis. Kč)	Pořizovací cena k 1. 1. 2025	Přirůstky +	Úbytky -	Pořizovací cena k 31. 12. 2025
013 Software	1 628	0	0	1 628
<b>Celkem</b>	<b>1 628</b>	<b>0</b>	<b>0</b>	<b>1 628</b>

Dlouhodobý hmotný majetek

Účet (v tis. Kč)	Pořizovací cena k 31. 12. 2025	Oprávký k 31. 12. 2025	Zůstatková cena k 31. 12. 2025
021 Stavby	50 835	15 690	35 145
022 Hmotné movité věci a jejich soubory	3 212	2 901	311
029 Ostatní hmotný majetek	0	0	0
031 Pozemky	1 133	0	1 133
<b>Celkem</b>	<b>55 180</b>	<b>18 591</b>	<b>36 589</b>

Přirůstky a úbytky dlouhodobého hmotného majetku

Účet (v tis. Kč)	Pořizovací cena k 1. 1. 2025	Přirůstky +	Úbytky -	Pořizovací cena k 31. 12. 2025
021 Stavby	50 835	0	0	50 835
022 Hmotné movité věci a jejich soubory	3 212	0	0	3 212
029 Ostatní hmotný majetek	0	0	0	0
031 Pozemky	1 133	0	0	1 133
041 Pořízení DNM	0	161	0	161
042 Pořízení DHM	0	24	24	0
<b>Celkem</b>	<b>55 180</b>	<b>185</b>	<b>24</b>	<b>55 341</b>

Drobný majetek, jehož cena nepřesáhla 40 tis. Kč je evidován v mimoúčetní operativní evidenci. Během roku 2025 vzrostl stav tohoto majetku o 48 tis. Kč a nebyl vyřazen žádný majetek. Konečný stav drobného majetku v mimoúčetní operativní evidenci. k 31. 12. 2025 činí 4 774 tis. Kč.

## 2. Zásoby

Druh majetku (v tis. Kč)	Pořizovací cena k 1. 1. 2025	Přírůstky +	Úbytky -	Pořizovací cena k 31. 12. 2025
Zásoby	11	0	2	9
<b>Celkem</b>	<b>11</b>	<b>0</b>	<b>2</b>	<b>9</b>

## 3. Dlouhodobé pohledávky

V položce C.II.1.5.4. Jiné pohledávky jsou vykázány zálohy uhrazené do fondů oprav jednotlivým společenstvím vlastníků jednotek ve výši 2 038 tis. Kč.

Výše vytvořených opravných položek k dlouhodobým pohledávkám z obchodních vztahů k 31. 12. 2025 činí 1 025 tis. Kč (k 31. 12. 2024 se jednalo o částku 1 090 tis. Kč).

## 4. Krátkodobé pohledávky

Z obchodních vztahů (v tis. Kč)	Ovládající osoba (v tis. Kč)	Ostatní (v tis. Kč)	Celkem (v tis. Kč)
356	4 359	1 503	6 218

Krátkodobé pohledávky z obchodních vztahů jsou k 31. 12. 2025 vykazovány v celkové výši 6 218 tis. Kč (v r. 2024 ve výši 12 071 tis. Kč), jejich strukturu zobrazuje výše uvedená tabulka. V rámci pohledávek z obchodních vztahů jsou evidovány neuhrazené pohledávky za pronájem bytů a faktura za odběr vody pro společnost AUSTUR s.r.o., na účtu Odběratelé VHČ jsou evidovány pohledávky za MČP3, ostatní pohledávky se týkají zaplacených provozních záloh na služby jejich dodavatelům a společenstvím vlastníků jednotek.

## 5. Peněžní prostředky

Peněžní prostředky **na bankovních účtech** společnosti dosáhly k 31. 12. 2025 výše 30 733 tis. Kč, tj. o 4 540 tis. Kč více než k 31. 12. 2024, kdy činily 26 193 tis. Kč. Peněžní prostředky v pokladně dosáhly k 31. 12. 2025 částky 21 tis. Kč, což je o 34 tis. Kč méně než k 31. 12. 2024, kdy činily 55 tis. Kč. Celková výše peněžních prostředků k 31. 12. 2025 tedy činí 30 755 tis. Kč, což je o 4 507 tis. Kč více než v r. 2024, ve kterém dosáhly celkové částky 26 248 tis. Kč.

## 6. Časové rozlišení aktiv

Náklady příštích období ve výši 360 tis. Kč zahrnují především časové rozlišení pojistných smluv (109 tis. Kč) a udržovacích poplatků za IS Helios (138 tis. Kč). Tyto položky budou zaúčtovány do nákladů budoucího období, do kterého věcně a časově přísluší.

## 7. Rezervy

K 31. 12. 2025 účetní jednotka nevytvořila žádnou ostatní rezervu.

## 8. Vlastní kapitál

Na základě rozhodnutí jediného akcionáře při výkonu působnosti valné hromady společnosti Správa zbytkového majetku MČ Praha 3, a.s. došlo v roce 2024 ke snížení **základního kapitálu** o pevnou částku 55 000 tis. Kč na částku 63 230 tis. Kč, a to formou bezúplatného vzetí akcií z oběhu na základě smlouvy s jediným akcionářem. Z oběhu bylo vzato celkem 5 500 ks kmenových akcií na jméno v listinné podobě, každé o jmenovité hodnotě ve výši 10 tis. Kč. V roce 2025 se výše základního kapitálu nezměnila. Ke změně zůstatku ve výši 92 tis. Kč nedošlo během r. 2025 ani u **rezervního fondu**.

Dosažený zisk za rok 2024 ve výši 6 351 tis. Kč byl v návaznosti na usnesení Rady městské části v působnosti jediného akcionáře č. RMČ-SZM/2025/010 ze dne 18. 6. 2025 ve věci schválení výroční zprávy společnosti Správa zbytkového majetku MČ Praha 3 a.s. zaúčtován jako kompenzace neuhrazené ztráty minulých let.

## 9. Dlouhodobé závazky

Mezi dlouhodobé závazky SZM patří odložený daňový závazek ve výši 6 176 tis. Kč a přijaté jistoty k bytům a úroky z těchto jistot ve výši 76 tis. Kč.

## 10. Krátkodobé závazky

Přijaté zálohy (v tis. Kč)	Z obchodních vztahů (v tis. Kč)	Ostatní (v tis. Kč)	Celkem (v tis. Kč)
1 230	462	4 955	6 647

Přijaté zálohy k 31. 12. 2025 ve výši 1 230 tis. Kč (v roce 2024 ve výši 1 152 tis. Kč) jsou tvořeny přijatými zálohami na služby a energie od nájemců bytových jednotek.

Krátkodobé závazky z obchodních vztahů s dodavateli v rámci provozní činnosti jsou k 31. 12. 2025 evidovány ve výši 462 tis. Kč, (v roce 2024 ve výši 771 tis. Kč). Všechny evidované závazky byly vyrovnány do dne sestavení účetní závěrky.

Ostatní závazky, které k 31. 12. 2025 činily 4 955 tis. Kč (v r. 2024 ve výši 3 852 tis. Kč), jsou tvořeny zejména závazky za zaměstnanci (mzdy za prosinec 2025) ve výši 1 818 tis. Kč (v r. 2024 ve výši 1 017 tis. Kč), závazky ze sociálního a zdravotního pojištění ve výši 891 tis. Kč (v r. 2024 ve výši 628 tis. Kč), závazky vůči státu z titulu DPH, daně z příjmů a daně ze závislé činnosti ve výši 838 tis. Kč (v r. 2024 ve výši 2 536 tis. Kč), dohadnými účty pasivními ve výši 1 271 tis. Kč (v r. 2024 ve výši 1 545 tis. Kč) a jinými závazky ve výši 137 tis. Kč (v r. 2024 ve výši 155 tis. Kč).

## 11. Dohadné účty pasivní

Dohadné účty pasivní zahrnují především dohady na spotřebovanou energii, vodné a stočné, plyn a čerpání fondu oprav, jejich výše je stanovena na základě spotřeby v minulém účetním období a informacemi z dodaných obrátových předvah jednotlivých SVJ.

V rámci jiných závazků jsou evidovány přeplatky na nájmem za bytové jednotky, závazek vyplývající ze zákonného pojištění odpovědnosti a závazky spojené s odměnami člena správní rady.

## 12. Odložená daň

SZM vykazovala k 31. 12. 2025 odložený daňový závazek ve výši **6 176 tis. Kč**. Oproti r. 2024 došlo k jeho **snížení o 57 tis. Kč**. Výše odloženého daňového závazku byla upravena tak, aby kompletně pokrývala daňovou povinnost související s případným prodejem veškerého odepisovaného dlouhodobého hmotného majetku (zejména bytů).

## 13. Daň z příjmu

Vzhledem k tomu, že společnost vykázala k 31. 12. 2025 výsledek hospodaření za účetní období ve výši -524 tis. Kč, nebude za rok 2025 hradit daň z příjmů právnických osob.

## 14. Časové rozlišení pasiv

Výdaje příštích období ve výši 123 tis. Kč (v roce 2024 ve výši 815 tis. Kč), které zahrnují k 31. 12. 2025 především úhrady právní, IT podporu a jiné služby, budou na příslušných nákladových účtech evidovány v období, do kterého věcně a časově přísluší.

Výnosy příštích období ve výši 48 tis. Kč (v roce 2024 ve výši 47 tis. Kč) zahrnují předpisy nájemného za byty na období leden 2026, fakturované v roce 2025, které budou zaúčtovány do výnosů období, do kterého věcně a časově přísluší.

## IX. Položky neuvedené v rozvaze a výkazu zisku a ztráty

Účetní jednotka neeviduje k 31. 12. 2025 žádné doměrky splatné daně z příjmů za minulá účetní období, splatné dluhy pojistného na sociální zabezpečení a příspěvku na státní politiku zaměstnanosti, splatné dluhy veřejného zdravotního pojištění a daňové nedoplatky u místně příslušných finančních orgánů.

Účetní jednotka neobdržela v roce 2025 žádné dotace na investiční a provozní účely. Účetní jednotka nemá žádný majetek zatížený zástavním právem.

## X. Tržby z běžné činnosti

Tržby (v tis. Kč)	2025	2024
Z prodeje výrobků a služeb (za prodej zboží)	35 393	32 451
Z prodeje zboží	0	0
Ostatní provozní výnosy	37	17 354
Výnosové úroky	418	757
Ostatní finanční výnosy	0	0
<b>Celkem</b>	<b>35 848</b>	<b>50 562</b>

## **XI. Významné položky nákladů**

<b>Služby (v tis. Kč)</b>	<b>2025</b>	<b>2024</b>
Opravy a udržování	214	325
Cestovné	12	58
Reprezentace	68	156
Ostatní služby – SW, poplatky za licence	1 433	2 111
Právní a ekonomické poradenství	1 252	1 914
Účetní a daňové služby, audit	324	273
Ostatní služby – BOZP a PO, úklid, odvoz odpadu	802	1 576
Nájem kanceláří	1 635	1 681
Telefon	171	179
<b>Celkem</b>	<b>5 911</b>	<b>8 273</b>

<b>Úpravy hodnot dlouhodobého nehmotného a hmotného majetku - trvalé (v tis. Kč)</b>	<b>2025</b>	<b>2024</b>
Odpisy softwaru	57	32
Odpisy bytů	1 017	1 100
Odpisy TZ k budově	4	4
Odpisy kancelářská technika, automobily, ostatní HM	259	204
<b>Celkem</b>	<b>1 337</b>	<b>1 340</b>

<b>Úpravy hodnot pohledávek (v tis. Kč)</b>	<b>2025</b>	<b>2024</b>
OP k pohledávkám z obch. styku	0	0
OP k pohledávkám za nájemníky	-65	-20
<b>Celkem</b>	<b>-65</b>	<b>-20</b>

## **XII. Náklady společnosti na audit účetní závěrky**

Náklady vynaložené v roce 2025 na statutární audit roční účetní závěrky za rok 2024 činily 142 tis. Kč (bez DPH), náklady na audit roční účetní závěrky za rok 2025 budou uhrazeny v roce 2026 a činí 142 tis. Kč (bez DPH). Jiné ověřovací služby, daňové poradenství či jiné auditorské služby nebyly statutárním auditorem v roce 2025 poskytnuty.

## **XIII. Výdaje na výzkum a vývoj**

Společnost nevynaložila v roce 2025 (obdobně jako v r. 2024) žádné výdaje na výzkum a vývoj.

## **XIV. Předpoklad nepřetržitého trvání společnosti**

Účetní závěrka k 31. 12. 2025 byla sestavena za předpokladu nepřetržitého trvání společnosti, neobsahuje tudíž žádné úpravy, které by mohly z této nejistoty vyplývat.

## **XV. Významné události, které nastaly po rozvahovém dni**

Dne 4. 2. 2026 uzavřely MČP3 a SZM novou Komisionářskou a příkazní smlouvu č. 2025/01763/OKÚ-OPVZ, která nabyla účinnost zveřejněním v registru smluv dne 9. 2. 2026. Tato smlouva definuje rozsah nově zadané komisionářské činnosti, kterou by SZM měla od výše uvedených termínů realizovat spolu s činnostmi již dříve definovanými příkazní smlouvou. V rámci komisionářské činnosti bude SZM poskytovat služby MČP3 pod svým jménem na její účet. Do této činnosti jsou zahrnuty především služby SZM související s obstaráním výkonů práv a povinností vyplývajících z předpisů o bezpečnosti a ochraně zdraví a o požární ochraně, s řešením technických problémů spojených s nájemními jednotkami, popř. s pozemky, s řešením změny vytápění v jednotkách a služby vztahující se ke spravovaným nemovitostem.

Na základě výslovného pokynu MČP3 zajistí SZM i realizaci velkých oprav a údržby u spravovaných nemovitostí.

Dále MČP3 předala do kompetence SZM zajištění kompletní agendy vymáhání pohledávek po splatnosti za nájemné, za plnění poskytovaná společně s nájmem (služby), případně další pohledávky vyplývající z nájmu bytů a nebytových prostor (prostor pro podnikání a garáže).

V říjnu 2025 začala implementace nového informačního systému pro správu nemovitostí a účetní evidenci VHČ od společnosti DOMUS IT s.r.o. Ke dni 31. 3. 2026 byl systém protokolárně předán jako schopný ostrého provozu, během dalších 3 měsíců probíhá ze strany dodavatele následný zvýšený dohled a podpora při ověřování provozu IS, který obsahuje další školení přímo u jednotlivých uživatelů, dále pokračuje intenzivní zadávání aktuálních údajů a realizace operací, které musí provádět osobně uživatelé. Z důvodu opatrnosti a předcházení možným rizikům probíhá zatím vedení evidence domovní správy i účetnictví VHČ souběžně v novém IS DOMUS a v původním IS Helios (ve kterém bylo nutné ještě provést vyúčtování záloh za služby za rok 2025).

V I. čtvrtletí 2026 byl v elektronické aukci prodán další volný byt ve vlastnictví SZM za kupní cenu ve výši 8 157 tis. Kč.

V Praze dne 6. 5. 2026

Podpisy zástupců statutárního orgánu účetní jednotky:

<b>jméno a příjmení</b>	<b>funkce</b>	<b>podpis</b>
Zdeňka Štěpánková	předsedkyně správní rady	
JUDr. Pavel Musil, Ph.D.	místopředseda správní rady	
Mgr. Filip Nekola, MPA	člen správní rady	
Petra Sedláčková	člen správní rady	
František Sarauer	člen správní rady	

## Zpráva o vztazích

mezi ovládající osobou a osobou ovládanou a mezi ovládanou osobou a osobami ovládanými stejnou ovládající osobou za účetní období od 1. 1. 2025 do 31. 12. 2025  
(§ 82 a násl. zákona č. 90/2012 Sb., o obchodních korporacích)

### 1. Ovládaná osoba

Správa zbytkového majetku MČ Praha 3 a.s.  
Praha 3 – Žižkov, Olšanská 2666/7, PSČ 130 00  
IČO: 285 33 062  
Statutární orgán: správní rada (od 1. 1. 2023)  
(dále „SZM“ nebo „Společnost“)

### 2. Struktura vztahů mezi osobami

#### a) Ovládající osoba

Městská část Praha 3  
Praha 3, Havlíčkovo nám. 9, PSČ 130 00  
IČO: 000 63 517  
(dále „MČ Praha 3“)

Obchodní podíl na ovládané osobě: 100 % – jediný akcionář

#### b) Ostatní osoby ovládané stejnou ovládající osobou, s nimiž byly uzavřeny smlouvy nebo v jejichž prospěch byly učiněny úkony či opatření

Správa majetkového portfolia Praha 3 a.s.  
Praha 3, Olšanská 2666/7, PSČ 130 00  
IČO: 289 54 866

Čistá Trojka, s.r.o.  
Havlíčkovo nám. 700/9, 130 00 Praha 3  
IČO: 219 27 901

### 3. Personální propojení platné k 31. 12. 2025

#### Správní rada:

- Zdeňka Štěpánková - členka zastupitelstva MČ Praha 3
- JUDr. Pavel Musil, PhD. - člen zastupitelstva MČ Praha 3
- Mgr. Filip Nekola, MPA - člen zastupitelstva MČ Praha 3
- Petra Sedláčková - členka zastupitelstva MČ Praha 3
- František Sarauer - člen zastupitelstva MČ Praha 3

### 4. Úloha ovládané osoby

Úlohou ovládané osoby je správa souboru bytových jednotek vložených ovládající osobou jako nepeněžitý vklad do základního kapitálu společnosti, a dále výkon správy a obstarání správy nemovitostí ve vlastnictví Městské části Praha 3 ve smyslu Statutu hl. m. Prahy.

## 5. Způsob a prostředky ovládnání

MČ Praha 3 ovládá společnost SZM tím způsobem, že je jediným jejím akcionářem a drží v ní tak 100% podíl na hlasovacích právech. Vzhledem k tomuto podílu na hlasovacích právech může MČ Praha 3 volit a odvolávat členy správní rady.

## 6. Přehled jednání učiněných v účetním období 2025, která byla učiněna na popud nebo v zájmu ovládající osoby nebo jí ovládaných osob, pokud se toto jednání týkalo majetku, který přesahuje 10 % vlastního kapitálu ovládané osoby

Usnesení Rady městské části v působnosti jediného akcionáře Správy zbytkového majetku MČ Praha 3 a.s. č. RMČ-SZM/2025/009 ze dne 28. 5. 2025 – Souhlas jediného akcionáře v působnosti valné hromady s prodejem jednoho uvolněného bytu ve vlastnictví a.s. na adrese K Lučinám 24/2469, Praha 3, bytová jednotka č. 2469/2, umístěná v budově Žižkov, č.p. 2467, 2468, 2469 spolu se spoluvlastnickým podílem o velikosti 710/31789 na společných částech budovy č.p. 2467, 2468, 2469 a pozemku parc. č. 2639/21, vše k.ú. Žižkov, obec Praha (obvyklá cena dle znaleckého posudku byla stanovena na 6.920.000,- Kč).

## 7. Přehled vzájemných smluv mezi osobou ovládanou (SZM) a ovládající osobou (MČ Praha 3) a mezi osobami ovládanými platných v účetním období 2025

- a) Příkazní smlouva o správě nemovitostí č. 2024/01349/OKÚ-OPVZ ze dne 19. 12. 2024, ke které byly v roce 2025 uzavřeny následující dodatky:
  - Dodatek č. 1 k Příkazní smlouvě o správě nemovitostí č. 2024/01349/OKÚ-OPVZ/001 uzavřený dne 27. 6. 2025
  - Dodatek č. 2 k Příkazní smlouvě o správě nemovitostí č. 2024/01349/OKÚ-OPVZ/002 uzavřený dne 29. 8. 2025
- b) Příkazní smlouva – zveřejňování smluv v registru smluv ze dne 26. 1. 2017
- c) Příkazní smlouva ze dne 30. 8. 2017, č. 2017/00895/OKÚ - OS - odstraňování graffiti z fasád nemovitostí městské části (ve znění všech 4 dodatků)
- d) Smlouva o nájmu prostor nesloužících k bydlení na dobu neurčitou ze dne 16. 5. 2017 č. 2017/00696/OBNP-OBNP - Olšanská 7 - archiv/sklad č. 117 a 118 (ve spojení se Smlouvou o vypořádání závazků ze dne 7. 5. 2020)
- e) Smlouva o nájmu prostor nesloužících k bydlení na dobu neurčitou ze dne 6. 3. 2017, č. 2016/01533/OBNP-OBNP Olšanská 7 nebytová jednotka č. 8 (ve znění dodatku č. 1 ze dne 10. 1. 2020)
- f) Smlouva o nájmu prostor nesloužících k bydlení – na dobu neurčitou ze dne 13. 3. 2024, č. 2024/034/2666/24/Krs, 2024/00438/OBNP-ONP- v objektu Olšanská 2666/7, Praha 3 – nebytová jednotka č. 93 a č. 1
- g) Dohoda o ukončení nájmu nebytových prostor ze dne 10. 1. 2025 – ukončení Smlouvy o nájmu prostor nesloužících k bydlení na dobu neurčitou ze dne 7. 1. 2022 – kanceláře Biskupcova 18/21, Praha 3 – ukončení nájemního vztahu k 31. 12. 2024
- h) Smlouva o provádění provozních prohlídek výtahů ze dne 9. 1. 2017
- i) Smlouva o poskytování služeb - opravy a údržba sekundárních rozvodů tepla ze dne 9. 1. 2017

j) Smlouva o poskytování služeb ze dne 17. 12. 2018

k) Dohoda o úhradě a přefakturaci úklidových služeb zajišťovaných SZM č. 2024/01159/OKÚ-OPVZ ze dne 13. 11. 2024.

**8. Přehled vzájemných smluv v účetním období 2025 mezi osobami ovládanými:**

Mezi SZM a společností Správou majetkového portfolia Praha 3 a.s. byla dne 21. 12. 2016 uzavřena Smlouva o poskytování služeb spočívající v zajišťování oprav a údržby rozvodů tepla v domech, resp. v jednotkách, ve kterých MČ Praha 3 vykonává vlastnická práva ve smyslu Statutu Hlavního města Prahy

Mezi SZM a společností Čistá Trojka s.r.o. není uzavřena žádná smlouva.

Ovládané osobě nevznikla z uzavřené smlouvy žádná újma.

**9. Zhodnocení výhod a nevýhod plynoucích ze vztahů mezi osobou ovládající a osobou ovládanou dle § 82 odst. 4 ZOK**

Ze vzájemných vztahů mezi osobou ovládající, osobu ovládanou a jinou osobou ovládanou stejnou ovládající osobou nevyplývají žádné výhody či nevýhody ani neplynou pro ovládanou společnost – SZM – žádná rizika.

V Praze dne 31. 3. 2026

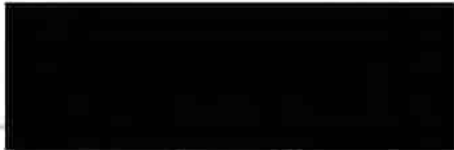
  
**Zdeňka Štěpánková,**  
předsedkyně správní rady  
Správy zbytkového majetku MČ Praha 3 a.s.